# LA PRENSA

PRIMERA SECCION: PAGINAS 1 á 4 y 17 á 30

Dirección y Administración: Avenida de Mayo 567 al 575



AVISOS PARA HOY

DE CASAS, TERRENOS Y CAMPOS

VENTA DE CASAS, TERRENOS Y CAMPOS

PRESTAMOS E HIPOTECAS

COMPRA Y VENTA DE NEGOCIOS

COMPRA de CASAS, TERRENOS y CAMPOS

PRESTAMOS E HIPOTECAS

AVISOS PARA SEÑORAS Y SEÑORITAS

VARIEDADES Y CINEMATOGRAFOS

DE LA PLATA

## COMPRA Y VENTA DE NEGOCIOS

FERRETERIA VENDO DE GRAN porvenir, media cuadra Retiro, Palucho 69. v26

FONDA CON BUEN TRABAJO SE vende por no poderla atender, con contrata. Presidente 469. v26

FONDA VENDO EN BARRACAS AL Sud, calle Bernardino Rivadavia 800, tratar en la misma. v24

FONDAS, RESTAURANTS, HOTELES, vendo, $ 1000, 1500, 2000, 3500, 5000, 6000, 10, 20, 40 mil $. Parana 508, Alfonsin. v25

FARMACIAS EN CUALQUIER PUNTO de la Republica y de cualquier capital venden Rodriguez y Cia., La Legal, Salta 263. v25

GARAGE CENTRAL, ACREDITADO, con taller mecánico en plena actividad, por tener que ausentarse el dueño, toma socio del ramo ó vende, ocurrir Cangallo 2644. v25

HERRERIA SE VENDE, MAS DATOS, Cabrera 5899, esq. Bompland. v26

HAEDO, FRENTE ESTACION, SE VENde por retirarse su dueño del comercio, acreditado almacén El Sol, á balance, con contrato 5 años, alquiler módico, tratar en el mismo.

IMPRENTA Y LIBRERIA VENDO POR no poder atenderla, Mitre 860, Avellaneda. v24

LECHERIA VENDO A PRUEBA, CONtrato 4 años, Rivadavia 7616.

LECCHERIA LA MEJOR DE LA CAPItal se vende por ausentarse á Europa, Corrientes 3564.

LECHERIA Y TAMBO DE MUCHO despacho vendo por enfermedad, tratar en el mismo, C. Calvo 1402. v25

LECHERIA CENTRAL SE VENDE, COmodidad y contrato, venta diaria 65 $, á prueba, no se atienden á comisionistas; Esmeralda 382. v24

LECHERIA CON INSTALACIONES A LA ordeñanza por Rivera, alq. 90 $, cont. 2 años, gran salón y 3 piezas, 8 tarros diarios vendo urgente 1.400 $, tratar Alsina 1964.

MERCERIA UNICA, VENDO, URGENTE por tener que ausentarme de la capital, San Juan 600 esq. Perú. v26

PANADERIA SE VENDE URGENTE por ausentarse el dueño á Europa, tratar Nazca 464, Flores. v26

PANADERIAS!! CAPITAL Y campaña, desde 3000 á 30.000 $, vende Plazza, Cerrito 711. v30

PANADERIA 7.000 $ SE VENDE LA MAS moderna de Flores, con buen trabajo, contrata 5 años, ocurrir San José 384.

PANADERIA SE VENDE Ó SE ALQUILA trabaja 4 bolsas, contrato 6 años, lindo paraje, tratar en la misma, Pizarro 6599 y Cafayate, Liniers. v26

POR DISOLUCION DE SOCIEDAD se vende la acreditada fábrica de soda y refrescos con 6 sin concesión de la Hiz, de los señores Cuatro Hnos. San Nicolás. v3a

NEGOCIOS VENDO! HOY! HOY! CONTInúa el remate en F. Lacroze 2485, á las 8 p. m. por M. del Castillo y Pozo. v24

RESTAURANT SE VENDE EN 2500 $, por no poder atenderlo, darán razón C. Pellegrini 1178. v24

REPARTO DE LECHE DE 7 TARROS, bien despachados, se vende, Andes 762. v25

RELOJERIA Y JOYERIA CON POCO capital, se vende por no poderla atender, Rivadavia 7286. v27

RESTAURANT VENDO POR TENER que ausentarme á Europa, tiene contrato, capital 6000 $, para tratar con su dueño, dirigirse á Chacabuco, F. C. P., calle Rivadavia 95, Domingo Alvarez Perez. v25

SE VENDE BOLICHE DE ALMACEN en 300 pesos, Victoria 2451.

SE VENDE ALMACEN, CUENCA ESQ. San Roque, Villa del Parque. v25

SE VENDE ALMACEN, WARNES 827 AL 31. v25

SE VENDE UNA CARBONERIA, GAZcón 1240. v25

SE VENDE EL ALMACEN OLAZABAL 1601; tratar en el mismo. v25

SALON DE LUSTRAR CIGARRERIA Y agencia lotería vendo, Maipú 171. v25

SE VENDE SALON DE LUSTRAR Y compostura, barato, Entre Rios 976.

SALON Y CIGARRERIA Y VIDRIERA para lotería se vende, Balcarce 146.

SE VENDE UN TALLER DE JOYERO, cadenista y un escritorio, Victoria 2550

SE VENDE UNICA PELUQUERIA VILLA Industriales, Gabot 626, Landa Oeste. v26

SE VENDE UN REPARTO DE ACEITE con carro y caballo, Mansilla 1119. v26

SE VENDE UN ALMACEN EN LA CAlle Tarija 3999, esq. Artes y Oficios, es único almacén en 8 cuadras.

SE VENDIO LA FONDA, CALLE OLAvarría 116, á los señores Jaime García y Manuel Arias.

SE VENDE NEGOCIO DE LENCERIA Cuyo 989, por ausentarse su dueño á Europa. v1a

SE VENDE SALON DE LUSTRAR Y composturas, calle Lima 1068, tratar en la misma. v24

SE VENDE CASA AMUEBLADA BIEN situada y buenas entradas, tratar en la misma de 6 á 7 p. m., Ayacucho 132. v25

SE VENDE PUESTO DE VERDURA EN buenas condiciones en el mercado Italiano, puesto 20. v24

SE VENDE UNA CARNICERIA CON CArro y caballo, 1 res diaria, contrata 4 años, calle Arroteа 880, Flores. v24

SE VENDE LA EMPRESA DE TRANSportes y mudanzas la Buenos Aires, E. 1220. v24

SE VENDE RESTAURANT ALOJAMIENto de 8 piezas, tratar en la misma, Lapridа 345. v25

SE VENDE NEGOCIO CON O SIN MERcaderías, grandes comodidades, alquiler muy barato, Bernardo Irigoyen 1250. v26

SE VENDE UN TALLER DE HERREría, muy acreditado, de poco capital, por no poderlo atender, en la calle Triunvirato 318, ocurrir Gallo 1182. v25

SE VENDE CAFE, BILLARES Y CASA de comida, próximo á Palermo, frente á la estación de tranvía, darán razón, Montevideo 1567. v25

SE REGALA REPARTO DE CIGARRIllos por enfermedad por valor de carro y caballo, vedio de 12 á 3, almacén Lynch y Romero, Nueva Pompeya. v24

SE VENDE ALMACEN, CAFE Y BILLAres paraje inmejorable, con un gran salón ó se toma un socio, Serrano 707, Villa Crespo. v25

SE VENDE UN BIOGRAFO UNICO EN la localidad por desavenencia de socios, para mayor informes dirigirse en el mismo por carta ó personalmente se vende por mitad de su valor, M. Delisia y Cia., Alberti. v28

TALLER DE PLANCHADO, MUY ACREditado, con 15 años de existencia, se vende, Independencia 1386. v26

VENDO ALMACEN POR NO PODERLO atender, Estados Unidos 801. v25

VENDO CAFE, BILLAR Y FABRICA de helados, barato, Matheu 46. v25

VENDO CIGARRERIA Y AGENCIA DE lotería, Paseo de Julio 204, razón. v25

VENDO NEGOCIO, TRAJES DE niños, poco capital, buenas instalaciones, Lima 567. v24

VENDO POR AUSENTARME NEGOCIO panadería á cualquier precio, Fitz Roy 1484, Palermo. v26

VENDO TIENDA, MERCERIA, y RObería, capital $ 5000, mensual $ 1.100, alquiler $ 85, Cabildo 3808. v25

VENDO UN REPARTO DE LECHE DE 8 tarros, muy barato, por no poder atenderlo, tratar de 9 á 1 p. m., Cavia 90. v25

VENDO PASTELERIA Y FABRICA por mayor y menor por desavenencia de socios, por el boulevar San Juan, tratar Rivadavia 2632.

VENDO FONDITA Y CANTINA DE vinos italianos y despacho de bebidas y comodidad para familia, muy barato, por no poderla atender, Paraguay 5501. v26

VENDO NEGOCIO CONFITERIA Y CAfé, á una cuadra de Santa Fe y Pueyrredón, en 1800 $, informes Paraguay 1615, Giachino. v24

ZAPATEROS, VENDO UN BOLICHE DE 2 composturas con buena clientela, calle Laguna 1314, Floresta. v25

## AVISOS COMERCIALES

AL COMERCIO — HE VENDIDO MI PEluquería y cigarrería, Venezuela 1491 á Silvio Musolino y Cía. Reclamaciones dentro de tres días á contar de la fecha. Esteban R. Morales. v24

AVISO AL COMERCIO HABER COMprado el negocio de almacén de don Antonio Lazzaroni, situado Villa Devoto, calle Av. de los Constituyentes 3696. Compradores: Pietro Prosperini y Cía. v25

AVISO AL COMERCIO QUE HE COMprado la pastelería sita en la calle Diavarría 616. Vendedora: Juana Anatani. Compradores: Repetto y Barrosso; reclamaciones hasta los 3 días. v25

AVISO AL COMERCIO Y AL PUBLICO, que he vendido mi negocio, ubicado calle Junín 455, á David Kittman. Reclamaciones tres días. Vendedor, Gerschen Weinstock. v26

APERSONA QUE DISPONGA DE algún capital para instalar un negocio, se le da un artículo, nuevo modelo, desconocido en nuestra plaza y de fácil venta, informes Cangallo 3363, M. B. v25

AVISO AL COMERCIO QUE VENDI al señor M. Ceume, mi negocio de despacho de pan y factura, sito calle Perú 1069, por reclamaciones 3 días, Bs. Aires, Marzo 23 de 1912. Vendedor A. Cassi. v26

AL COMERCIO — COMPRE LAS EXISTencias é instalaciones de la farmacia calle Huergo núm. 800 esquina Arévalo. Reclamaciones tres días de la fecha. Comprador, D. L. Ramos. vendedor, Arturo Sosa. v24

AVISO AL COMERCIO: POR INTERMEdio del balanceador y rematador público señor Manuel Gutiérrez, escritorio C. Calvo 1466, U. T. 1077. B. Orden: vendí mi café, bar y billares, sito Perú 812, al señor J. López. Reclamaciones tres días.—Buenos Aires, Marzo 23 de 1912.—R. Barrédo. v26

AVISO AL COMERCIO HABER VENDIdo á los señores García Hnos., las existencias del almacén de mi propiedad que tenía en la calle Paraguay 4801. Si siguen tuviera alguna reclamación será atendida en Alsina 1418.—Emilio Méndez. v26

AVISO AL COMERCIO EN GENERAL que desde el día 12 del corriente no cesado de formar parte de la firma Jover y Albert que giraba en esta plaza en el ramo de taller mecánico, según contrato disolución ante el escribano señor Manuel Lacasa, haciéndose cargo del activo y pasivo el señor Guillermo Albert.—Francisco Jover. v24

AVISO AL COMERCIO — POR INTERmedio del balanceador y rematador público señor Zaquieres, escritorio núm. 1, Chacabuco 1022, U. T. 658, B. Orden: vendí al señor M. Martínez Pazos mi panadería Gaona 417. Reclamaciones 3 días.—Buenos Aires, 22 de Marzo de 1912.—A. Bosio. v24

AVISO AL PUBLICO Y AL COMERCIO en general que he vendido mi negocio calle Sarmiento 2187, á la señora Aida Olesar. El que tenga derecho alguno para reclamaciones puede hacerlo dentro de tres días á contar desde la fecha, pasados los cuales no serán atendidos.—Buenos Aires, Marzo 23 de 1912. Comprador, señor Miguel Iglesias. v24

AVISO AL COMERCIO: CON INTERvención del balanceador y rematador público señor Enrique Bustamante, escritorio Sáenz Peña 230, vendí al señor Lorenzo Forti, mi panadería y fiaturería mecánica, que está situada en Avellaneda, Deán Funes 559, el cual se hará cargo del activo y pasivo; reclamaciones 3 días. Avellaneda, Marzo 23 de 1912. Vendedor, Alejandro Fernández. v25

AL COMERCIO—AVISO QUE HE COMprado bajo inventario y tasación practicado por el balanceador público señor Juan Solari, escritorio Moreno 2200, almacén de comestibles y bebidas, Av. La Plata 2002 esq. Rondeau, al señor Bautista Rossi; los que se consideren con derecho á alguna reclamación, presentarse en el término de 3 días á contar desde la fecha, pasados los cuales no serán atendidos. Bs. Aires, Marzo 22 de 1912.— Comprador: señor Ignacio Díaz. v24

AVISO AL COMERCIO QUE HABIENDO vendido el restaurant y alojamiento, sito calle Viamonte 1073, por Antonio Corbani á González Hnos., se ruega á los que se consideren acreedores del citado negocio presentar sus reclamaciones en la oficina del balanceador y rematador público Alfonsín, Paraná 508, antes del 27 de Marzo de 1912. v24

AL COMERCIO—AVISO QUE BAJO inventario tasación practicado por el balanceador y rematador público señor Héctor M. Verona, escritorio Alvarez 1024, he vendido á los señores Macario Ordas y Reynaldo Angelotti, todas las existencias de mi negocio de café y casa de comida de mi propiedad sito calle Camarones 1416; los que se consideren con derecho á reclamaciones contra dicho negocio, se presentarán dentro del término de 3 días á contar desde la fecha. Bs. Aires, 23 de Marzo de 1912.—Joaquín Fuentes. v24

AL COMERCIO AVISO QUE BAJO INventario practicado por el contador público nacional y balanceador público señor Marcos B. Vattuone, oficina Rioja 259 al 263, he comprado al señor Alberto Lombardini, el almacén sito en esta capital, calle Venezuela núm. 501 esq. Maza, los que se crean con derecho á reclamaciones las harán en el término de tres días, pasados los cuales no serán atendidos. Buenos Aires, Marzo 24 de 1912.—Adolfo Poppiano. v26

COMANDITARIO CON 300.000 $ SE procura para casa de importación y exportación en pleno desarrollo. Cartas á casilla de correo 586. No admiten intermediarios. v29

COMANDITARIO 100 A 150.000 $ PAra grandioso establecimiento industrial en plena marcha, ganancias anuales 50 á 80 mil pesos, referencias mutuas á satisfacción. Por carta R. O. W., puesto restante.

DESDE EL DIA 14 DE MARZO DE 1912, se ha disuelto la sociedad que giraba, en esta plaza bajo el nombre de Costa y Vega, quedándose con el activo y pasivo el señor Ismael Vega, sito en la calle Rivadavia 3164.

JOVEN DESEARIA ABANDONAR puesto de confianza para asociarse á escritorio de comisiones, cobranzas, etc., escribir á S. L., Poste Restante, central.

PARA EXPLOTACION AGRICOLA Y ganadera necesitase socio con capital. Dirección Roque Gallegos Vargas, poste restante, central. v26

PARA INDUSTRIA ESTABLECIDA Y de buenos resultados necesito socio con $ 4.000 que él mismo puede administrar. P. O. B. 50, poste restante, Correo Central.

PARTICIPO AL COMERCIO QUE HE vendido mi negocio de quesería y mantequería sito en la calle Méjico 1685 á los Sres. Repetto y Cía., para reclamaciones tres días, á contar desde la fecha.—A. Maccione. v25

SOCIO CON 40.000 $ PARA FABRICA de novedades preciso, Arenales 146, Bernal. v26

SOCIO señor SOLO, SE OFRECE CON 1.000 $ para fonda, próxima puerto, F. H., Poste Restante, central.

## AVISOS COMERCIALES

SOCIO SE PRECISA CON 5 A 10.000 PEsos para fábrica café y especias, antigua clientela. Datos Curay 2250. v26

SE PRECISA SOCIO CON POCO CAPItal para fábrica de molduras ó se vende, Río Cuarto 582.

SOCIO CON 25.000 $ PARA ENSANCHE negocio en prosperidad, sin riesgo de pérdida, administrando conjunta con referencias recíprocas, correspondencia únicamente á B. Mitre 1709, piso 1o., J. M. Gallego. v26

TRASPASO EL NEGOCIO DE LA CALLE Cerrito 25, á Zaragüeta y Campón, el señor Quintana. Reclamaciones tres días. v26

## VENTA de MUEBLES y OBJETOS VARIOS

ALARGOS PLAZOS, MUEBLES, PIDAN catálogos, C. Pellegrini 457. v30

A 10 MENSUALIDADES SIN FIADOR, muebles, Rivadavia 2462. v1a

A PAGAR EN 10 MESES sin recargo toda clase de muebles, Sarmiento 1124. v25

ACUDAN A L. SIGAL Y Cía., PRECIOS reducidos, toda clase de muebles, Sarmiento 1124. v25

AL PERSONAL DOCENTE DEL CONSEJO N. de Educación, sin fiador, á 10 meses de plazo, C. Pellegrini 457. v30

ACUDAN A PELLEGRINI 457, VENDO toda clase de muebles á largos plazos.—S. Bomchil. v30

A PLAZOS SIN AUMENTAR SUS PREcios, vendo toda clase de muebles á 10 meses de plazo, C. Pellegrini 457. v30

ALTO... RIVADAVIA 2463, VENDE muebles á precios sin igual, pagaderos en 10 mensualidades. v1a

A UN 25 o|o MENOS QUE EN EL CENtro, muebles en 10 mensualidades, Rivadavia 2463. v1a

A PRECIOS DE FABRICA Y A LARGOS plazos, muebles, cuadros al óleo, Rivadavia 2463. v1a

A LOS EMPLEADOS DE ALTO COMERcio y de Bancos, sin fiador, muebles en 10 mensualidades, Rivadavia 2463. v1a

A LOS MISMOS PRECIOS DE AL CONtado, entregamos muebles á 10 mensualidades, Rivadavia 2463. v1a

ALFOMBRA DE PURA LANA DESDE $ 1.50 el metro, gran surtido en camisones, carpetas, etc., casa especial, Rivadavia 1915. v28

A PLAZOS, MUEBLES DE COMEDOR, dormitorio, sala, camas de bronce, pianos, máquinas de coser, L. Sigal y Cía., Sarmiento 1124. v25

A COMPRAR MUEBLES, ALHAJAS, armas, mercaderías generales, el martes 26, á las 2 p. m. empieza la venta en remate, Belgrano 1724. v25

A PROPIETARIOS Y COMERCIANTES, sin fiador, á 10 meses de plazo, atiendo pedidos del interior. Pidan catálogos.—S. Bomchil, C. Pellegrini 457. v30

A EMPLEADOS NACIONALES, MUNICIpales, Bancos, ferrocarriles, etc., á plazos, sin fiador, toda clase de muebles, pidan catálogos.—S. Bomchil, C. Pellegrini 457. v30

AL PALACIO DE LOS MUEBLES!!!
1172 SARMIENTO 1172 (antes Cuyo)

¡¡GRAN LIQUIDACION!!

20 por ciento menos de su costo!! á todos conviene aprovechar!
¡¡Dormitorio completo, 6 piezas. . $ 95
¡¡Juego de matrimonio, 7 piezas . . " 110
¡¡Juego de dormitorio, de nogal, Luis XVI, dos plazas, 8 piezas . " 150
¡¡Juego nogal Luis XIV, 7 piezas . " 185
¡¡Gran ocasión!! Juego de dormitorio Luis XVI completo!!! para matrimonio, 8 piezas. . . . " 295
¡¡Juego comedor, nogal, 9 piezas. . " 110
¡¡Comedor especial de nogal y roble Renacimiento, 16 piezas. . " 380
¡¡Juego de sala, dorado fino. . . " 70
¡¡Consola dorada fina, Luis XV . " 90
¡¡Camas de hierro y bronce desde " 15
Los embalajes y las conducciones son gratis y garantidos!! v5a

BAULES EXTRANJEROS CASI NUEVOS para viaje, vendo muy barato, Serrano 2029, de 9 á 12 m. v25

BILLARES 40, SE LIQUIDAN A PREcio de remate y 50.000 $ de mercaderías, á precio de costo, Talcahuano 237. v25

BARATTI Hnos. y Cía.
CORRIENTES 1145.

Casa fundada el año 1852.
Dormitorios de pino tea macizos
" " cedro "
" " nogal enchapados
" " roble
Juegos de vestíbulo
Comedores de pino de tea macizos
" " cedro "
" " nogal enchapados
" " roble
Colchones de zostera marina
Mosquiteros de tul especial
Escritorios de todas clases
Juegos de sala sencillos y finos
Camas de hierro y de bronce
Para que se pueda conocer nuestro gran surtido, remitimos gratis catálogo P con dibujos y precios. v31

COLCHAS DE BUEN YUTE CON ROllo para guardar la almohada desde 8 pesos, tapicería Rivadavia 1915. v28

CAMA MATRIMONIAL DE NOGAL Y roble, Luis XV, vendo, casi nueva, en 50 $, General Urquiza 1571.

COMEDOR ENRIQUE II, DORMITORIO de roble, importado, piano Card Hordt, juego salón, escritorio roble, sillas vaqueta. Guarda ropas y dormitorio Luis XV, vendo urgente por ausentarme, Esmeralda 985. v25

ESPLENDIDO JUEGO DE SALA FLAmante, 1 consola, 1 mesa Luis XV, se vende, Tacuarí 1582. v27

FUNDAS Á $ 1, JUEGOS DE SALA Y pianos, Vera 1973, U. T. 3046 Mitre. Juan Domingo, se va á domicilio. v24

FUNDAS BARATAS, PIDAN MUESTRAS, Tapicería Giudici, Santa Fe 1699, U. T. 1171, Juncal. v31

FUNDAS JUEGO DE SALA 14 $, PIANO 4, regalo banquito, B. Mitre 1860, Ramírez, U. T. 3388 Libertad. v26

FUNDAS PARA JUEGOS DE SALA 15 $, para piano 6. Avisar por correo, Montevideo 414.—J. Despax, U. T. 2256, Libertad. Se va á domicilio. v25

LINOLEUM Y HULE DE PISO DESDE 2 pesos el metro cuadrado, gran surtido nuevo, casa de alfombras, Rivadavia 1915. v28

MUEBLES EN BUEN USO VENDO, Perú 1206. v25

MUEBLES SE VENDEN Y UN PIANO y gramófono, Rioja 1528.

MUEBLES AL CONTADO Y A PLAZOS, se regalan estampillas rojas, C. Pellegrini 457. v30

MUEBLES! DE ESCRITORIO AMERIcanos, á 10 meses plazo, vende L. Sigal y Cía., Sarmiento 1124. v25

MUEBLES!! A 10 MESES DE PLAZO sin fiador, bastan informes, L. Sigal y Cía., Sarmiento 1124. v25

MUEBLES, Á 10 MESES DE PLAZO, SE atienden pedidos del interior, pidan catálogos.—S. Bomchil, C. Pellegrini 457. v30

MARTES 26 DE MARZO, 2 P. M., remataremos nuestros remates de muebles, mercaderías, alhajas, etc.; todo por lo que den, Belgrano 1724. v25

MUEBLES!!! ¡¡¡MUEBLES!!!
2338 RIVADAVIA 2338

Extraordinaria LIQUIDACION por cambio de local. Ventas á precios de costo. v25

MUEBLES!! TAPICERIA!!
Para ricos y pobres, gran surtido, grandes saldos de juegos y muebles sueltos, no compren sin ver antes la grandiosa liquidación de La Argentina, L. Santambrogio y Cía., 1118 Cangallo 1118. v18a

MUEBLES! CASA PIQUE
1158 SARMIENTO 1158 (antes Cuyo)

Gran exposición de muebles y tapicería de todas clases y estilos
Dormitorios desde. . . . . $ 80.—
Comedores " . . . . . " 90.—
Salas " . . . . . " 70.—
Escritorios " . . . . . " 15.—
Camas de bronce desde . . . . " 70.—
Se remite catálogo al interior.
J. Piqué — Sarmiento 1158. v14a

MUEBLES!!! TAPICERIA!!! 258 BERnardo de Irigoyen 258. Aprovechan los últimos días de la grandiosa liquidación de muebles de dormitorio en nogal roble, compuestos de 10 piezas para matrimonio á $ mín. 350. Comedores, salas, vestíbulos, escritorios á precios sumamente reducidos. Visiten esta casa que economizarán tiempo y dinero, 258 Bernardo de Irigoyen 258. v5ab.

MUEBLERIA LA CONTINENTAL
2327 RIVADAVIA 2327

Gran liquidación de todas las existencias de 500 juegos dormitorio, comedores, sala é infinidad de muebles sueltos por la mitad de su valor y también se vende la mueblería por ausentarse su dueño á Europa. Se envía catálogo gratis.—Fco. Vadone. v5a

MUEBLES!! ¿NECESITA Vd.? NO COMpre sin antes visitar la Unión Fabricantes; los vendemos á precio de fábrica, sin intervención de terceros, y de estilos de última creación, surtido completo de comedores, dormitorios, sala, vestíbulo y guardarropa, de pino de tea, roble, cedro y nogal de Italia. Los del interior piden catálogos. Unión Fabricantes, Corrientes 1779, al llegar á Callao.—Nota: No anunciamos precios, pues no queremos engañar al público. r8abril

MUEBLES!!! TAPICERIA!!! DECORAciones, 2001 Rivadavia, 2001.—Avisamos á nuestra numerosa clientela que hemos recibido un precioso surtido de muebles y tapicería de las mejores fábricas europeas contando con un sobrero y numeroso stock de muebles patentados á precios reducidos. Vean nuestras grandes vidrieras donde hay expuestos dormitorios, comedores, salas, escritorios, otra, etc. Aprovechen esta única oportunidad para comprar muebles buenos por muy poco dinero.—S. Schiffrin y Hno., Rivadavia esquina Ayacucho. v 2 de 4.

## VENTA de MUEBLES y OBJETOS VARIOS

MUEBLES "LA INTERNACIONAL"
2325 SARMIENTO 1791 (antes Cuyo)
¡¡¡Por primera vez en Buenos Aires!!!!
Dormitorios para matrimonio, Luis XIV
¡¡¡Tenga atención en esto!!!
Le regalamos á usted cualquier clase de muebles que usted necesite, sea comedores, dormitorios, sala ó vestíbulo, y se lo remitiremos gratis á su domicilio si usted puede comprar en otras casas los muebles que usted quiere más baratos que el precio que nosotros le vendemos.
Embalaje y catálogo, al interior gratis. LA INTERNACIONAL, Sarmiento 1289|91. (antes Cuyo). v2a

MUEBLES!!! MUEBLES!!!
F. J. MARTY
656 CANGALLO 656
¡¡¡Aprovechen todos!!! Estamos vendiendo á precios nunca vistos en Buenos Aires!!! ¡¡¡LIQUIDACION EXTRAORDINARIA!!!!
Pidan precios á otras casas, y después visiten nuestros depósitos, los más vastos y mejor surtidos de esta capital!!!! y se convencerán que VENDEMOS UN TREINTA POR CIENTO MAS BARATO!!! QUE EN CUALQUIER OTRA CASA!!! Remitimos gratis catálogos al interior. — F. J. Marty. 656 Cangallo 656. v31

MUEBLES!!! MUEBLES!!! MUEBLES!!!
"LA EXPOSICION"
1279 — Corrientes — 1279
FRENTE AMARILLO

Por 30 días solamente. Gran liquidación de ¡¡MUEBLES!! de todos estilos.
Juego dormitorio macizo, 7 piezas. $ 90
Juego dormitorio para matrimonio, macizo, 8 piezas. . . . . " 115
Dormitorio para matrimonio, nogal tallado, Luis XIV, grande, 8 piezas. . . . . " 195
Riquísimo juego de dormitorio Luis XV, finamente tallado, para matrimonio, 8 piezas. . . . . " 285
Comedor Luis XVI, las 9 piezas . . " 105
Comedor Renacimiento, con piedras rosa, muy chicas, las 16 piezas . . " 375
Juegos de sala, dorados, desde . . " 65
¡¡OJO!!... No confundir La Exposición.— 1279 Corrientes 1279.—Frente amarillo. v31

MUEBLES!!! ¡¡¡MUEBLES!!!
L. F. BOTTINI 829 CANGALLO 829

Importantes ocasiones, por 30 días. Las ventas se hacen á cualquier precio.
¡¡¡NADIE SALE SIN COMPRAR!!!
Dormitorio completo, Luis XV, 7 piezas . . . . . $ 90
Dormitorio camero, Luis XVI, 8 piezas, trabajo fuerte. . . . . " 120
¡¡Gran ocasión!! Juego Luis XV, de nogal, finamente tallado. . . " 290
¡¡Juego comedor nogal, Luis XVI, 10 piezas, mármoles fantasía. . . " 110
¡¡Gran juego comedor Renacimiento!!! 16 piezas, de nogal tallado! " 395
¡¡Juego de sala, dorado fantasía. . " 75
¡¡Juego vestíbulo, fantasía, 6 piezas " 70
¡¡Camas de hierro y bronce, desde " 15
De esta gran ocasión, á todos conviene aprovechar!! hasta para los mismos comerciantes! pueden comprar para vender.
¡¡¡Pidan catálogos y presupuestos!!! v3a

MUEBLES, MUEBLES!!! CASA TERZA Hermanos.
3043 RIVADAVIA 3043
¡Liquidación! ¡Colosal liquidación!
Invitamos al público en general á visitar nuestra casa antes de comprar MUEBLES, en la seguridad de que se convencerán que nuestros precios son los más bajos y que liquidamos:
Juegos dormitorio macizos 7 piezas, mármoles de Carrara y lustrados muñeca, desde. . . . $ 80.50
Juegos de comedor, 8 piezas, desde. . . . . " 70.—
Juegos de dormitorio Luis XV tres cuerpos, completos desde " 525.—
Para más detalles no olviden que deben dirigirse á Rivadavia 3043.—Terza Hermanos.
Talleres á vapor, Rojas 749, Caballito.
Embalaje es gratis. Pidan catálogo número 15. v26

MUEBLES, TAPICERIA, decoraciones
2514 Santa Fe 2514

Importante liquidación por 10 días. Las ventas se hacen á precios de costo.
¡¡¡NADIE DEJE DE COMPRAR
Dormitorio macizo, Luis XV, 7 piezas . . . . . $ 70
Dormitorio camero, Luis XIV, 8 piezas. . . . . " 82
Juego dormitorio Luis XV, nogal, tallado. . . . . " 195
Comedor nogal Renacimiento, tallado, 10 piezas. . . . . " 96
Gran juego comedor Enrique IV, 16 piezas de nogal y roble, tallado, mármoles de Carrara. . . . " 315
Gran dormitorio 3 cuerpos nogal y roble. . . . . " 580
Juego de sala dorado á fuego, Luis XVI. . . . . " 62
Camas de esmalte y bronce, sist. importadas. . . . . " 16
Nadie deje de visitar nuestro gran salón de ventas, en donde podrán encontrar muebles buenos á precios sumamente reducidos, 2514 Santa Fe 2514. v26

MUEBLES!!!.... TAPICERIA!!
OSSOLA y Cía.
Siendo esta una de las más importantes fábricas y ganados siempre por el mayor deseo de beneficiar á nuestros favorecedores, hemos resuelto vender en lo sucesivo TODO A PRECIOS DE FABRICA.
Roperos macizos con luna francesa. . . . . desde $ 38.—
Lavatorios macizos con mármol y luna francesa " " 26.—
Camas macizas con mármol. . . . " " 16.—
Mesas de luz macizas con mármol. . . . . " " 9.—
Guardarropas macizos. . . . . " " 55.—
Aparadores macizos con mármol y cristales. . . . " " 48.—
Ricos juegos de sala. . . . . " " 80.—
Camas de hierro blancas, especiales para campo. . . " " 33.—
SURTIDO permanente en muebles IMPORTADOS y de nuestra fabricación.
NUESTROS muebles son ya reconocidos por todo el mundo como ELEGANTES, SOLIDOS y ECONOMICOS.
OSSOLA y Cía., VICTORIA 723. v30

MUEBLES!! MUEBLES!! MUEBLES!!
1041—CUYO—1041
LA NACIONAL!!! LA NACIONAL!!!
¡¡¡LIQUIDACION!!!
Visitar esta casa es tener seguridad de comprar BUENO Y BARATO.
PRECIOS DE NUESTRA FABRICA
¡¡Dormitorio Luis XIV, para matrimonio, 8 piezas. . . . . $ 120
¡¡Juego de comedor ¡¡MACIZO!! con piedras rosa, 12 piezas. . " 115
¡¡Dormitorio Luis XV, para matrimonio, lo mejor, 8 piezas. . " 205
¡¡Comedor 3 cuerpos!!! ¡¡RENACIMIENTO!! herrajes de bronce, 12 piezas. . . . . " 295
¡¡Juego de comedor ¡¡inglés!! de roble, 15 piezas, muy fino. . " 520
¡¡Dormitorio 3 cuerpos de roble, ARTE NUEVO, 10 piezas. . . " 550
¡¡Juego de sala!! Luis XVI, forrado con género fantasía tallado " 75
¡¡Carpetas de felpa, 3 metros. . " 40
¡¡Juego de sala Luis XIV, ¡¡MODERNOS!! forrados con lampas " 125
¡¡Espejos para sala, dorados, estilo Luis XVI, luna biselada. . " 65
¡¡Dormitorio para una persona, macizo, 8 piezas. . . . . " 85
¡¡Comedor RENACIMIENTO, de nogal, estilo nuevo, 9 piezas. . " 165
¡¡Cama de bronce de 2 plazas. . " 85
¡¡No olviden de ver!! LA NACIONAL, 1041 Sarmiento 1041 (antes Cuyo). v24

OCASION, VENDO JUEGO DE COMEDOR y 2 dormitorios, Ayacucho 80, piso 1o.

PIANO DE BUENAS VOCES VENDO en 100 $. Matheu 1668.

PIANO ELECTRICO DE OCASION, SE vende barato, Florida 248. v24

PIANO NUEVO, CUERDAS CRUZADAS, vendo por urgente necesidad, Solís 385.

PIANOS DE TODA CLASE, SE VENDEN baratos, Florida 587 y Corrientes 1776. v1ab.

PIANOS GARANTIDOS á 20 $ MENSUAles, casa Rivarola, C. Pellegrini 185. v31m

PIANO EN 85 $, OTRO 150, Y UNO cuerdas cruzadas 380 $, Moreno 1779. v27

PIANO NUEVO, CRUZADO EN BRONCE gran formato, baratísimo, muy urgente, Maza 359.

PIANOS Y AUTOPIANOS, FLORIDA 363, venta á plazos, entrega inmediata dando buenas referencias, Rebollo y Belaunde. v16ab

PIANOS PAGADEROS A 20, 25, 30 Y 40 pesos mensuales, entrega inmediata, surtido de todas marcas, D. Marguignot, Corrientes 925. v29m

PIANOS AUTOMATICOS "CONCERTAL" lo mejor que existe, al contado y á largos plazos, D. Marguignot, Corrientes 925. v29m

PIANOS, ENTREGA INMEDIATA, SIN garantía, desde 30 á 80 $ mensuales, varias marcas, recordando piano Stichel, Berlín, casa Tomás Deulofeu, 1468 Sarmiento 1467. v29m

SE VENDEN MUEBLES USADOS, Cangallo 1627. v25

SE VENDE UN APARADOR Y UNA mesa en buen uso, Venezuela 745.

SE VENDE JUEGO DE COMEDOR Y dormitorio importados por ausentarse á Europa, Gral. Urquiza 374. v25

SE VENDE JUEGO DE MUEBLES DE matrimonio, flamante, se da barato, por ausentarse, Perú 735, comedor.

SE VENDEN MUEBLES DE DORMITOrio de pino y en buen estado, tratar Ecuador 1387, de 9 a. m. á 10.30 a. m. v24

SE VENDE UN DORMITORIO Y UN JUEgo de comedor y muebles sueltos de poco uso, á precio módico, por ausentarse á Europa, Diamandi 231. v26

VENDO TRES BILLARES NUEVOS completos, á precio módico y un mostrador estaño, Patricios 1000. v24

VENDO JUEGO DE DORMITORIO CON aparador y mesa como nuevos á precio acomodado, tratar Chiclana 3445. v24

## VENTA de MUEBLES y OBJETOS VARIOS

VENDO BIBLIOTECA DE 2.40 METROS de altura, con su correspondiente escritorio, 60 $. Mase 2515. v25

VENDO INGENIERMENTE SILLAR bueno de casín y también una trambela, con 3 bolas y chico marfil, vendo Corrientes 3742.

VENDO POR AUSENTARME PARA Europa, riquísimo juego dormitorio Luis XV con cama bronce casi nuevo por mitad precio, Cangallo 3923.

## COMPRA DE MUEBLES Y ALHAJAS

ALHAJAS Y POLIZAS DE empeño compro, 25 de Mayo 414 y 418. v7a

ATENCION, COMPRO PARA MENDOsa muebles y muebles finos, dirigirse Cuyo 1315, (Sarmiento.)

ALTO PRECIO COMPRO MUEBLAJES, muebles sueltos y obras de arte, Lavalle 1022 y Bolívar 118, U. Telef. 2374 (Avenida), Villar y Tamelo. v5ab

COMPRO MUEBLES Y MERCADERIAS en general, F. Granata, C. Calvo 1549. v24

MUEBLAJES COMPLETOS Y MUEBLES sueltos, obras de arte, por importantes que sean, al contado compro, J. Garrido y Cía., Florida 529, U. T. 5140, Avenida. v24

PADULA Y CRISCI, BELGRANO 1729 Y 24. Reciben para la venta en remate, muebles, alhajas, armas, mercaderías y todo objeto que represente valor. v25

SE NECESITAN SILLAS O BUTACAS para biógrafo, 300 nuevas ó de ocasión, informes San José y Rivadavia, almacén. v24

SE DESEA COMPRAR ESCRITORIO Norteamericano, otro de mesa, archivero, sillas, etc. de mobiliario para escritorio con poco uso, ocurrir B. de Irigoyen 1548, 1er. piso. v25

## VENTAS VARIAS

ARMAZON BUEN ESTADO Y toldo con máquina, barato, Defensa 800. v26

ARMAZONES, MOSTRADORES, FIDEOras, gran liquidación, Corrientes 2331. v26

ARMAZONES, MOSTRADORES, MOTOR eléctrico, véndense, Santiago del Estero 181.

A $ 30 Y 50 DENTADURAS GARANTIdas, otros trabajos precio convencional, Uruguay 156. v24

A PLAZOS TRAJES, SOBRETODOS, etc., sastrería "El corte Anatómico". Cerrito 821, sastrería Proveedora de la

## ANIMALES Y RODADOS

BICICLETA BUENA SE VENDE, LAVALLE 1845, esq. R.

BICICLETA CARRERA, TRES PUÑOS, semi-nueva, vendo, 90 $. Rodríguez Peña 360.

BICICLETAS ESPLENDIDAS, VENDANtas, solidas, marca la que más el ciclista y á pagar $ 10, 12, 14, 16 y 18 por mes, entrega inmediata. Tornquist Co., Salta 374. v28

BICICLETAS RUDGE WHITWORTH, siempre las mejores—Curan todas la vista—especiales para malos caminos, solidez, practicas, livianas, veloces, magníficas, de paseo, carrera y 1/2 carrera, vanidosos al contado y á largos plazos. Pídanos pormenorizadamente catálogo y detalles á vistadores Chedina, socio. The Bartolana Co., Corrientes 356. v27

CHATA PARA REPARTO, CASI NUEVA vende, Río de Janeiro 986. v24

CHATA DE VIA SE VENDE, CON CAballo, mantillas, Progreso 1494. v28

CHATITA DE REPARTO LIVIANA POco uso, se vende, Entre Ríos 2080. v26

CARRITO PARA REPARTO VENDO BArato, Pasaje San Carlos 24.

COCHE LLANTAS DE GOMA, CON 4 caballos, se vende, Chacabuco 1000.

CABALLOS DE TIRO LIVIANO Y TEmacho 4 pruebo. Vendo, Aguirre 841.

CHARET DE REPARTO SE VENDE, Lavalle 835, entre Julio y Catamarca.

CABALLOS DE CARRO, MANSOS Y sanos 55 venden, Rivadavia 2052. v31

CHATA DE 2 CABALLOS, TAPADA, tiro de 1m de reparto de hielo, vende, Aguirre 841. v24

CABALLOS SE VENDEN 6 GARANTIdos de solo, vienen del campo, Perú 1220. v24

CABALLOS BUENOS GARANTIDOS, A prueba, se venden, Victoria 2972, para vellos de 7 á 12 m.

CHATITA Y AUTOMOVIL CHICO EN perfecto estado se venden de ocasión, muy baratos, dirigirse Av. Alvear 1736. v24

CERDOS POLLAND CHINA, CRIA PAmacas, fuera de concurso. Padres y planteles puros en edad de servicio. Ordenes á Victoria Farm, U. T. 6, Morón, C. García, mayordomo.

EN 350 $ SE VENDE CABALLO DE tiro liviano perfectamente adiestrado, alzada 1.60 m. mestizo Anglo Normando, marca Alvear, Rivadavia 1621. v24

FURGONCITO DE REPARTO NUEVO Y break, baratísimo, se vende, Ecuador 846. v24

JARDINERA EN BUEN USO Y UN potrillo tiro pesado juntos ó separados, Oro 2763. v23

MILORD NUEVO LLANTAS DE GOMA vendo barato, Vicente López 259. v24

MILORES LLANTAS DE HIERRO Y DE goma y caballos, vendo, Belgrano 4910. v25

MILORD LLANTAS DE GOMA, PARTIcular, guarnición y 2 espléndidos caballos á solo, vendo, Montevideo 1740. v26

MOTOCICLETA MATTO RENE VENDO, 220 $, vería 9 de la mañana, Corrientes 1716.

MILORD CON número, LLANTAS DE goma con guarnición y dos caballos á prueba se vende, Santiago del Estero 124.

MOTOCICLETAS RUDGE WHITWORTH y Pope, magníficas, 2 velocidades, muy modernas, especiales para campo, se contado y á plazos, The Barbicana Co., Corrientes 356. v25

NOVILLOS MUY MESTIZOS, DURHAM, de 4 años, casi listos para frigorífico, vendo 400, cerca de la capital, C. Pereyra, Victoria 352, de 2 á 4 p. m. v24

OJO, CAZADORES, SE VENDEN cachorros Pointers, importados, Rincón 1221.

OJO COCHEROS, SE ALQUILAN PESebres para 6 caballos en corralón chico, barato, solamente tres coches. Buenas comodidades, teléfono, etc., Piedras 1770. v24

PERRITO MINIATURA MALTES, LANA seda, B. de Irigoyen 1618. v25

PESEBRES PARA CARROS Y CHATAS se alquilan, con buenas comodidades, Perdriel 755.

PERROS SAN BERNARDO PUROS, CAchorros, se venden, padre á la vista, Cangallo 1841.

POTROS PERCHERONES TIRO PESAdo muy especiales en venta el martes 26 temprano, Martín García esquina Azara, Agustín Dahl y Ricagno. v26

POTROS PESADOS EXCEPCIONALES, yeguas y caballos, hoy á las 2 1/2 en "La Feria", en Lanús, rematarán A. G. de la Vega é hijo.

POTROS, PESADO SUMAMENTE ESPEciales, marca "Las Barrancas", venderán Tarditi y Ferro, el miércoles temprano, Mitre 1200, Avellaneda. v26

POTROS PARA TIRO PESADO, LOS afamados potros belgas, cruza con percherón, de la muy renombrada marca del señor Christophersen, vendará Cabadevilla 91 martes 26 del corriente á las 9 a. m., Paracas 21, esq. Caseros. v25

POTROS, CABALLOS Y YEGUAS VENderemos en remate el domingo 24 del corriente en nuestra casa, Brasil 2151: 11 potros Clydesdale y percherón (tiro pesado, muy corpulentos); 18 potros tiro pesado, 11 potros tiro liviano, 11 yeguas Hackney (tiro liviano, puras por cruzamiento), 20 yeguas tiro pesado, 22 caballos y yeguas mansos, de tiro y silla.—Grippo y Bolión. v24

RUFINO GUARZANI VENDE ANIMAles yeguarizos para picadero, tratar con su dueño en Monte, F. C. S., Rufino Guarzani. v26

SE VENDE COCHE CON 4 CABALLOS, verlo de 8 á 12 m., Paracas 269. v25

SE VENDE UN CABALLO DE COCHE particular, Moldes 1865, Belgrano. v24

SE VENDE UNA AMERICANA, CABAllos y guarniciones, tratar Méjico 4089.

SE VENDE UN CARRO, 2 CHATAS Y 7 caballos de tiro, tratar Salón 780. v26

SE VENDE CARRO Y CABALLO DE changador, Ecuador 1465. v26

SE VENDE BUEN COCHE Y CABALLOS, Catamarca 986, de 8 á 12. v26

SE VENDE UN MILORD MUY BARATO, Garzón 1677.

SE VENDE CARRO Y CABALLO Y UNA bicicleta, G. Cruz 221.

SE VENDE YEGUA BARATA, A TODA prueba, de á solo, P. Colón 979.

SE VENDE CHATA DE VIA, A YUNta, P. Colón 1067.

SE VENDE BARATO AMERICANA, chata y charret, Juncal 2751.

SE VENDE UNA YUNTA DE CABALLOS á toda prueba, para chata, tratar Avenida Campana 1854, Flores.

SE VENDE UN CABALLO TORDILLO, negro, especial para coche ó reparto, á prueba, Don Cristóbal 426|42.

SE VENDE CHARRET CON CABALLO y guarniciones, se dará á prueba, Humberto 3356. v26

SE VENDE UN CARRUAJE MILORD, importado, con tres caballos y una yunta particulares, Salguero 34. v25

SE VENDE UN AUTOMOVIL HISPANO-Suiza, en buen uso, Federnera 363, Flores. v26

SE VENDE AMERICANA, SULKY, dos caballos, guarnición, escritorio, piano, dormitorio, comedor, Bebedero 4264. v28

SE COMPRA UN COCHE LLANTAS DE goma, en buen uso, con caballos y guarnición, Charcas 2535, Eduardo García. v24

SE VENDE UN CARRO, CABALLO Y montura, por 150 $, 20 de Septiembre 534, Lanús Oeste. v24

SE VENDE UNA YUNTA PARA carruaje, verlos y tratar sucursal de "La Criolla", Melo 951, de 1 á 5 p. m. v24

SE VENDE UNA CHATA NUEVA, FLAmante y un caballo mestizo 3 1/2 años, tratar Yerbal 772, Caballito. v24

SE VENDE UN COCHE EN BUEN ESTado, de 4 asientos, llantas de goma, nuevas, en 600 $, Ayacucho 524. v24

SE VENDE UN COCHE EN BUEN estado y dos caballos, muy urgente, Perú 856. v24

SE VENDE UN POTRO DE 3 años, grande, garantido en cadenas en lanza y en varas, con pruebas, verlo y tratar Paraguay 5643.

SE VENDEN 3 CHATAS, JUNTAS O separadas, con casa de trabajo, por tener que ausentarse su dueño á Europa; tratar Chacabuco 614, altos.

SE VENDE UN CABALLO DE TIRO BOlo garantido, nuevo y sano para milord ó carrito de reparto, verlo Sarmiento 2171, de 8 á 9 a. m. y de 1 á 2 p. m. v25

SE VENDE UN COCHE FIAT DE OCAsión, fuerza 20-30 HP, por ausentarse el patrón á Europa; está en buen estado; verlo de 8.30 á 11.30, Arenales 1080. v25

SE VENDEN 3 CARROS CHANGADOR, 2 grandes, uno chico, con trabajo garantido, juntos ó separados, por tener que ausentarme á Europa, se dan á prueba, Victoria 1188.

TENEMOS CABALLOS DE TIRO Y POtros para venta, Río Cuarto 1260. v24

VENDO CARRO Y CABALLO CHANGAdor, Matheu 1261. v24

VENDO UN PERRO DANES, CACHORRO de dos meses; verlo Sarmiento 1213, al fondo. v24

VENDO CARRO, CABALLO CHANGAdor, muy barato, Santa Adelaida 870. v24

VENDO BARATO CHATA DE 1 Ó 2 caballos, con ó sin sillos y arneses, Cubo 1879, V. Urquiza. v24

VENDO PRECIOSO PETIT DUC CON llantas de goma, casi nuevo, verlo y tratar Villa Calla, Ramos Mejía (F. C. O.), á 3 cuadras al Este de la estación. v24

VENDO 2 HERMOSOS BADRILLOS alemanes de tiro pesado y tiro liviano, amansados y á toda prueba, acuerda O. Bermann, dique III, Talleres Nacana.

## ALQUILER DE CASAS Y LOCALES

ALQUILASE CASA AMUEBLADA, JUNcal 1121, vería de 12 á 6 p. m. v26

ALQUILO LOMAS, BORRITI 784, CASA estilo inglés, 100 $, 8 piezas.

ALQUILASE CASA DE FAMILIA EN Belgrano, Federico Lacroze 1539.

ALQUILASE GALPON GRANDE PARA depósito ó industria, Rodríguez 822. v23

ALQUILASE DEPARTAMENTO Ó HAbitaciones, Dean Funes 1828.

ALQUILASE CASA, TRAMWAY 3771 (Floresta), 5 piezas, en 30x30. v25

ALQUILASE UN SALON PARA ESTUdios ó escritorios, E. Mitre 1603.

ALQUILO CASA NEGOCIO Y 6 PIEZAS, agua corriente, 30 $, Mitre 1669.

ALQUILO CASA LINDA, SALA Y 4 piezas, agua corriente, 90 $, Mitre 1681.

ALQUILASE UN GALPON DE 9x18, hecho á la ordenanza, Julio 1032.

ALQUILASE CASITA señorial, BIEN SItuada, Av. Alvear 1702, $ 200. v31

ALQUILASE CASA, R. Peña 1691; LLAves 1699; tratar Tucumán 373.

ALQUILASE CASA, Mitre 865; LLAves 853; tratar Tucumán 373.

ALQUILASE BONITA CASA, PARAguay 4511, tratar Florida 564. v26

ALQUILASE UNA CASA BAJA Y UN departamento, Independencia 455.

ALQUILASE DEPARTAMENTO, 2 piezas por 25 $, Torrero 636.

ALQUILASE DEPARTAMENTO DE 4 ó 5 piezas, Carlos Calvo 389.

ALQUILO HERMOSA CASA DE ALTOS, Ayacucho 1040. v24

ALQUILO CASA DE 8 PIEZAS, Nahuel Huapi 6653, Villa Urquiza. v24

ALQUILASE CASA Y NEGOCIO, MAIPU 589. v26

ALQUILASE CASA PARA FAMILIA, DEfensa 1567. Abierta de 3 á 4. v24

ALQUILASE CASA CON 9 HABITACIOnes, B. Mitre 4167. v26

ALQUILASE LOCAL, CERRITO 1235, tratar en el mismo. v24

ALQUILO CASITA 3 PIEZAS, EN 30 $, Belarrayán 1217 y Centenera. v24

ALQUILASE DEPARTAMENTOS ALtos y bajos, 100 $, Paraguay 2550. v24

ALQUILASE CASA ESPACIOSA, CALLAO 1578, altos, tratar en la misma. v25

ALQUILASE ESQUINA RAPIOLA Y Olleros en 120 $, tratar Carlos Calvo 3463. v24

ALQUILASE CASA NUEVA DE ALTOS, ocho habitaciones, Billinghurts 842, vereda de 2 á 4, tratar Corrientes 838. v24

ALQUILO CASA NUEVA, 3er. PISO, 11 piezas principales, 3 de servicio, 2 cocinas, baño, etc., Chile 1463. v24

ALQUILASE CASITA CON 2 PIEZAS Y sala, con puerta para negocio, Humboldt 2167. v24

ALQUILO ESQUINA BEAUCHEF Y MAtorras, para negocio, familia, $ 150, visitarla. v24

ALQUILO PRECIOSA CASA BAJA, nueve cuarto, llena de comodidades, 24 de Noviembre 425. v24

ALQUILASE LUJOSA CASA CON GARage, jardín y grandes comodidades, 10 piezas, Fray Cayetano 570-72. v24

ALQUILASE CASA 7 PIEZAS PARA familia, Alberti 866 altos, abierto de 2 p. m. á 5, tratar Estados Unidos 1615. v25

ALQUILO CASA 1er. PISO RECIEN construida para familia, vería á toda hora, tratar en la misma, San Juan 2414. v26

ALQUILASE DEPARTAMENTO DE cuatro piezas, baño, cocina, Cangallo 741 (1er. piso). v25

ALQUILASE CHALET TODA COMODIdad, Curapaligüe 406, Flores, vería de 9 á 11. v25

ALQUILASE CASITA DE 4 PIEZAS, nueva, todas comodidades y un gran fondo, vería de 9 á 11, Años 1755. v25

ALQUILASE LINDISIMA CASA, 7 HAbitaciones familia, dos servicio, vestíbulo y servicio, Thames 1806, Palermo. v26

ALQUILASE CASITA ALTA, VENEZUELA 2205, siete piezas, incluso las de servicio, cocina, baño, 180 $.

ALQUILO DOS CASAS NUEVAS, ALvares Thomas 1634 y 1654, tratar Córdoba 2388.

ALQUILASE CASITA, CALLE PAEZ 3468, por 70 pesos, Flores, tratar Matheu 1187. v24

ALQUILASE CASA DE ALTOS NUEVA, Potosí 3019, tiene electricidad, servicio agua caliente, tratar 3021. v26

ALQUILASE LINDO DEPARTAMENTO amueblado, casa de familia, Sarmiento 1039.

ALQUILO 2 CASAS, BARADERO 184, Rafaela 3541 y Fonseca 454, agua corriente, gas.

ALQUILASE UN TERCER PISO, SANTA Fe y Salguero, tiene 8 piezas y demás comodidades, 200 pesos.

ALMACENEROS ALQUILO DOS, ESQ. P. Unidas y M. Acosta y P. Unidas y Fernández.

ALQUILANSE CASAS BAJAS A TODO confort, 7 piezas y servicio, Victoria 2026.

ALQUILASE CASA BILLINGHURST 1851 Ó llaves Charcas 3236, tratar Tucumán 873.

ALQUILASE DEPARTAMENTO CON 8 piezas y servicios en 85 $, Directorio 141. v25

ALQUILASE DEPARTAMENTO 80 $, Venezuela 2464, dep. 3, altos, tratar Sarmiento 899.

ALQUILO CASA CHICHE 3 PIEZAS, calle Campana 4628, tratar Avenida San Martín 4190, Villa Devoto.

ALQUILASE EN 25 $ SOTANO GRANde y cómodo para cualquier industria, Gascón 1689.

ALQUILASE CASA MODERNA, SALA Y tres grandes piezas; vería de 4 á 5, Constitución 4217.

ALQUILO CASITA DE 3 PIEZAS $ 20 pasando P. Alsina, tratar, Cangallo 4347.

ALQUILANSE DOS CASITAS CALLE O'Higgins entre Aguilar y Palpa, tiene agua corriente. v24

ALQUILASE CASA NUEVA EN VILLA Urquiza, calle Ceretti y Nahuel Huapi, gas y agua corriente; llaves en el almacén. v24

ALQUILASE BARATO GRANDE Y hermoso sótano, con instalaciones eléctricas, verlo y tratar Sarmiento 456. v25

ALQUILASE CON CONTRATA CASA quinta Nazarre 3154, frente estación Villa del Parque y se venden los muebles. v24

ALQUILASE EN TEMPERLEY, ESMEralda 252, casa-quinta espaciosa, cerca del ferrocarril y del tranvía eléctrico, contrato. v26

ALQUILASE HERMOSA CASITA, CALLE Conde 298, altura Colegiales, 4 piezas, baño, jardín, etc., precio $ 90; tratar San José 881. v24

ALQUILASE CASA DE NEGOCIO ESpecial para peluquería y otra casa para familia, Carabobo y Campana, tratar Rivadavia 7082. v24

ALQUILASE CASA NUEVA CON O SIN muebles y con ó sin pensión, en totalidad ó fraccionada, Cevallos 886, tratar al 208. v24

ALQUILASE COCHERIA NUEVA, CAPAcidad 100 caballos y con próximo ensanche, Güemes 4370, tratar Bustamante 1736. v24

ALQUILASE PETIT HOTEL AMUEBLAdo, calle Rodríguez Peña y Juncal, tratar de 1 á 5 p. m., Mackinlay y Cía., San Martín 32.

ALQUILASE CASA BAJA MODERNA, 6 piezas y demás servicios, luz eléctrica, agua caliente, Brandsen 1570 entre M. de Oca y Hornos. v24

ALQUILASE CASITA FRENTE A PORtones Palermo, 4 piezas, baño, cocina, pieza sirvienta, Guemes 4484; ocurrir Cangallo 741, 2o. piso. v25

ALQUILANSE 2 CASAS DE ALTOS PAra consultorio ó casa de modas ó de familia, con todas comodidades, San Juan esquina Avenida La Plata.

ALQUILASE PRECIOSA CASA MODERtia, alta, con patios, 10 piezas, todas comodidades, Bmé. Mitre 3524, 8 á 12, 350 pesos. v26

ALQUILASE CASA EN FLORES, REMEdios 3042 entre Querno y San Ramón, 4 habitaciones, 600 varas, muchos frutales, precio 70 pesos.

ALQUILANSE EN FLORES, 2 PETITS hôtels nuevos, modernos, con jardines, gas y luz eléctrica, Fray Cayetano 445|57, á dos y media cuadras de la plaza. v31

ALQUILASE CASA 4 PIEZAS, COMEDOR baño y demás comodidades, tranvía á la puerta, Avilés 2145, Belgrano, tratar 25 de Mayo 140, escritorio 10, de 1 á 4. v26

ALQUILANSE GRANDES DEPARTAmentos de 4 piezas, cocina, baño á $ 140 de 5 y 8 piezas, cocina y baño, á $ 110 y 100, Paseo Colón 1858. v25

ALQUILASE MUY CENTRAL HERMOSO local con gran sótano para negocio, verlo hoy 1924, llaves el 1316, tratar Victoria 885.

ALQUILASE CASITA MUY VENTILADA, 2 dormitorios, gran comedor, cisterna, p. servicio, gas, aguas corrientes, P. Unidas 814.

ALQUILO EN 120 $ CASA DE 8 PIEZAS y demás comodidades, San Eduardo 42, media cuadra de Río Janeiro. Tratar Lima 1805. v25

ALQUILO ESQUINA CON ARMAZONES para cualquier negocio, Constitución 2155, tratar en la misma, de 2 á 6 p. m., comodidad para familia.

ALQUILASE ESPLENDIDO 1er. PISO, muy central, con 5 habitaciones y todas comodidades, ascensor, etc., vería todo el día, Cerrito 418. v24

ALQUILASE EN BANFIELD, CALLE Alsina 1011, casa nueva, moderna 5 piezas, baño, luz eléctrica, gas, agua corriente, alquilar 100 $, tratar Av. Alcorta, Táboas 1849. v24

ALQUILASE LINDA CASA DE ALTOS, 5 piezas, todas con balcón y una de servicio, con todas comodidades, 170 $, Julio 800.

ALQUILASE POR 100 $ EN FLORES casa de 3 piezas grandes, comedor, jardín, cisterna y comodidades, Fray Cayetano 825.

ALQUILANSE 5 CASAS CON GALPON grande y contrato, Iraola 6071|71, entre Luca y D. Funes, tratar Santiago del Estero 1210.

ALQUILASE CASA CHICA EN VILLA Devoto, Nueva York 2068, de 3 piezas, baño y amplio corredor, 55 $; tratar Catamarca 878.

ALQUILASE LUJOSA CASA BAJA, MOderas, 10 habitaciones, gran comedor, 3 baños, subsuelo con entrada de servicio y todo confort, $ 700, Independencia 1733. v26

ALQUILASE EN FLORES, CASA DE 7 habitaciones, 2 de servicio, gas, agua fría y caliente, tranvía al frente, bolear Río Cuarto 1605; vería de 8 á 10 y de 3 á 5. v25

ALQUILASE LINDA CASA MODERNA, 5 aposentos abajo y dos altos, cocina, baño, etc., tranvía 38 á la puerta, calle Juana Azurduy 2923, esq. Cramer, Saavedra. v24

ALQUILO PANADERIA CON UTILES Ó sin ellos, está funcionando gran horno y varias comodidades, barrio nuevo, de mucho porvenir, con contrata; tratar con el dueño, Yapeyú 844. v24

ALQUILASE UNA CASA MODERNA (CON contrato), 8 piezas, comedor, cocina y demás, por ausentarse á Europa; los dueños, Junta 1423, entre Pedernera y Rivera Indarte. v25

ALQUILO CASA NUEVA EN 55 $, 2 piezas, comedor, cocina, 2 bovedillas, 3 piletas, 2 camillas, cisterna y gran fondo, Lacarra 1490, Floresta, tratar Corrientes 8195. v28

ALQUILO HERMOSA Y MAGNIFICA casa de construcción moderna, con 10 amplias habitaciones y con toda clase de comodidades, Victoria 3549, tratar Venezuela 1831. v26

ALQUILASE CASA COMODA Y LUJOsa, Avenida Lacroze 2880, á media cuadra de la estación Colegiales, llaves á la vuelta, Conesa 839, tratar con Cabrera y Mujica Farías, B. Mitre 844, escritorio 21. v25

ALQUILASE UNA CASITA QUE SE presta para cualquier negocio ó para familia, sala con sótano y dos piezas, con otras comodidades, 55 $, Caballito, calle Cuparaligüe esquina Avellaneda Díaz y Thorne, ocurrir Independencia 1762.

ALMACENES SE ALQUILAN, LAVAlle 1254 y 1266, frente á la entrada principal á los tribunales y Viamonte 752 al 776 (entre Maipú y Esmeralda), Administración Farrán y Zimmermann, San Martín 195. v1a

ALQUILASE CASA BIEN PRESENTADA para familia, en la calle Monteagudo núm. 68, esquina Patricios, Parque Patricios, sala, tres dormitorios, dos vestíbulos, amplio zaguán, baño, cocina, etc., alquilar pesos 150.

ALQUILASE ESPLENDIDA CASA CAlle Dobles 937, compuesta de 4 dormitorios y comedor, por 100 $, á 1 cuadra de Colegio Pía y á dos cuadras de avenida La Plata, tranvía á todas direcciones, tratar Saavedra 1081. v2b

ALQUILO EN VILLA BALLESTER, F. C. C. A., en la calle 3 de Febrero, frente á la estación, linda y nueva casa con 5 espléndidas habitaciones, vestíbulo, baño, cocina, molino á viento, árboles frutales y fondo; tratar Venezuela 1521, Buenos Aires.

ALQUILASE EN VILLA DEVOTO CALLE Avenida Nacional 3174, casa-quinta, 5 habitaciones, 1 pieza de servicio, vestíbulo, cuarto de baño y demás dependencias, en $ 180. Las llaves en el almacén Avenida San Martín y Nueva York. Tratar, Catamarca 251. 35

ALQUILASE EN FLORESTA, GRANDIOsa casa-quinta, Belén 868, altura Rivadavia 8688, tiene 12 habitaciones, cocina, servicios, baño, luz, etc., y otro edificio separado de dos pisos, para depósito ó garage, dista 4 cuadras estación Vélez Sarsfield y dos de Rivadavia, donde corren los tranvías núms. 1, 2 y 2 Liniers.

ALQUILASE RIGLOS Y DON CRISTOBal, hermosa esquina para negocio, tiene gran salón con vidrieras y puertas á las dos calles, amplio sótano, una pieza con balcón, altillo y demás comodidades. Contiguas una casita chiche de tres piezas, dos altillos y demás comodidades, se alquilan juntas ó separadas, verlas de 2 á 5 p. m., tratar Constitución 2319. v24

ALQUILASE LA ESPLENDIDA CASA de altos, calle Curapaligüe 61, á media cuadra de Rivadavia, con ocho grandes habitaciones, amplios corredores, vestíbulo, baño con agua fría y caliente, agua corriente, cocina ecohómica, dos balcones á la calle de 10 metros de largo cada uno, gran terraza con magníficas vistas y todos los detalles de una casa, cuya construcción acaba de terminarse, 200 $, vería y tratar á cualquier hora. v25

ADMINISTRACION, COMPRA-VENTA de propiedades de Eugenio Dumas y Cía., Victoria 372.

Corrientes 417 y Reconquista, de 12 habit. y comod., recién pintada; vería todo el día. Pesos 140, casas nuevas, con ascensor, de 6 habit. y comod., vérlas de 12 á 5.

Perú 1626, de 7 habit. y comod.; vería de 1.30 á 3.

Uruguay 60, de 4 habit. y comod.; abierta todo el día.

DEPARTAMENTOS

Jujuy 759, de 2, 3 y 4 habit. y comod.; verlos todo el día.

Paraná 477, de 3 habit. y comod.; verlo todo el día.

Jujuy 889, de 4 habit. y comod.; verlo todo el día.

Andes 1659, de 4 habit. y comod.; verlo todo el día.

LOCALES

Paraná 481, con 1 habit. y comod.; verlo todo el día.

Maipú 864, con 1 habit. y comod.; verlo de 3.30 á 5.30.

ADMINISTRACION DE PROPIEDADES del Banco Francés del Río de la Plata, Reconquista 157.

SE ALQUILA

RIVADAVIA 1515—Regias casas modernas, 7 piezas prines. y dependa., ascensor, luz eléctrica, etc.

ORO 3085—Mod., 5 piezas y dependa.

GUTIERREZ 3881|8—Mod., 5 y 6 piezas prines. y dependa., á 130 $ cuna.

CABALLITO 143—Hermosa con todo confort, 8 piezas prines., vestíbulo, 2 p. serv., etc., 140 $.

FRANKLIN 1159—Mod., 5 piezas prines. y dependa.

GAONA 3886|42—Dos hermosas casas 6 y 3 piezas, vest. y dependa., 120 y 55 $ cjuna.

MELIAN 3110—Moderna, 8 piezas y dependas., 110 $.

CONDE 1740—Amplia, 5 piezas prines., jardín y dependa., 150 $.

BOLIVAR 845—Mod., 3 piezas y dependa., 170 $.

HUMBERTO I 2785—Mod., 4 piezas prines. y depda., 160 $.

DOLORES 417 (Floresta)—Hermosa, 3 dormitorios, comedor, baño, jardín y dependencias, 100 $.

LAVALLEJA 562—Mod., 5 piezas prines. y dependa., 180 $.

CORDOBA 2039—Mod., 5 piezas prines. y dependa., 240 $.

ARTES Y OFICIOS 78—En reparaciones, 5 piezas prines., 3 patios, fondo con árboles frutales y dependa., 220 $.

ZAPIOLA 2760—Mod., 2 piezas prines. y depda., 35 $.

CABRERA 2280|88—Hermosas casas mods., 6 piezas, vestíbulo y dependa., 280 $.

GAZCON 1077—Amplia, 10 piezas prines. y depda., 250 $.

PASEO COLON 533—Gran casa 12 habits prines. y dependa.

HERRERA 812—4 piezas y dependa., 100 pesos.

COLEGIALES 2750—Amplia y hermosa, 7 piezas y dependa., 180 $.

DARWIN 1317—Mod., 4 piezas prines. y dependa., 90 $.

BALDARCE 572—Mod., 4 piezas prines. y depda., 190 $.

ARENALES 2522—Mod., 5 piezas y depdas., 135 $.

VIRREYES 2791—Mod., 3 piezas y depdas., 140 $.

ZAMUDIO 1082—Mod., 3 piezas prines. y depda., 110 $.

RIO CUARTO 1862—Moderna, 3 piezas prines. y depda., 125 $.

OMBU 883—Moderna, 4 piezas prines., etc., 140 $.

MEJICO 2180—Amplia, 6 piezas prines. y depda., 250 $.

SAN JOSE 648—3 piezas y dependa., 120 $.

LOCALES

TUCUMAN 1478—Salón nes., pieza, etc., 250 $.

MAURE 1073—9 boxes, 3 piezas, etc., 300 $.

URUGUAY 335—Local sótano, pieza, etc., 100 $.

HUMBERTO I 2501—Buen local, pieza, sótano, etc., 180 $.

ESPINOSA 2303 esq. SEGUI—Salón, 3 piezas, etc., 120 $.

VIAMONTE 544—Local y dependa., 130 $.

BOLIVAR 878|86—Gran local, sótano 12x25 y depa., 1er. piso, 12 piezas y dependa.

Nuñez 2497—Salón, sótanio, 2 piezas, etc., 125 $.

MORENO 1803—Local, horno, 3 piezas, etc.

BOYACA 2753—Gran salón, 4 piezas, etc., 110 $.

MALABIA esq. WARNES—Salón, 3 piezas, etc., 150 $.

ESCRITORIOS Y SOTANOS

25 de MAYO 81|87—Amplio sótand y regios escrits.

Bmé. MITRE 256—Dos escritorios 150 $.

MORENO 456—Dos piezas p. escritorio.

SAN MARTIN 748—Salón, sótano, etc., 250 pesos.

PETITS HOTELES

ZAPATA 254—Mod., 7 piezas prines. y dependencias, 170 $.

MITRE 465 "Adrogué"—Flamante, 8 piezas prines., jardín, etc., 180 $.

DEPARTAMENTOS

GUIPACHA 532—Mod., 3 piezas y depda., 150 $.

RIVADAVIA 3569—Mod., 4 piezas y depda., 130 $.

RONDEAU 1787—Mod., 3 piezas y depda., 80 $.

## ALQUILER DE CASAS Y LOCALES

ALQUILANSE DOS CASAS ALTAS, NUEvas, confortables, 7 piezas principales y dependencias cada una, Carlos Calvo 1231, llaves en el 1237. Dirigirse por carta á Pittaluga, Chacabuco 832. v24

ALQUILASE LA CASA DE ALTOS CAlle C, Pellegrini 2316, casi esquina Juncal, en el centro del barrio de familias, casa con todo confort y comodidades necesarias en el barrio aristocrático. Esta casa se desocupará á fin del corriente mes. Para tratar en el Banco Francés del Río de la Plata, oficina de administración de propiedades, Reconquista 157, altos.

ADMINISTRACION DE PROPIEDADES del Banco de Italia y Río de la Plata, Bartolomé Mitre 448.

ALQUILASE:

CORRIENTES esq. PUEYRREDON—Espléndidos departamentos internos y á la calle, con todo lujo y confort, luz eléctrica, ascensor, calefacción, etc. Abierto de 10 a. m. á 4 p. m.

CORRIENTES 4701—Amplio local con sótano y ascensor, comodidades para familia. Abierto de 10 a. m. á 4 p. m.

BAHIA BLANCA 4852—Casita de sala, comedor, 2 piezas y comodidades. Llaves en el Banco.

CAMPICHUELO 1205—Cómoda casa de 4 habitaciones, vestíbulo y demás. Llaves Giles 300.

CORRIENTES 3666—Espléndida casa, recién refaccionada, de 8 habitaciones. Llaves en la farmacia de la esquina.

HAEDO 50—San Martín 1245—Linda casita de 5 piezas y comodidades. Llaves en el almacén Lucchetti.

VIRREYES 2785—Cómoda casa de 5 piezas, vestíbulo, jardín y demás comodidades, recién pintada. Llaves en el almacén Pino y Moldes.

ESPAILLAT 161, dep. 2.—Departamento de 4 habitaciones y comodidades. Llaves al departamento 1.

ANDES 1637—Gasita para familia de 3 habitaciones y demás. Llave al No. 1601 esq. Melo.

Por más datos á la oficina "Administración de propiedades" del Banco, B. Mitre 448. v25

ADMINISTRACION DE PROPIEDADES, J. J. Cueto, San Martín 186. En alquiler lo siguiente:

LAVALLE 1252—A un paso de los Tribunales. Departamentos para escritorios en 2o. y 4o. piso con balcones á la calle y escritorios interiores, en 1o., 2o. 3o. y 4o. piso. Hay ascensor. Para verlos todo el día.

MORENO 3816—Un departamento de 4 piezas, 1 de servicio y dependencias. Un departamento de 3 piezas, 1 de servicio y dependencias. Para verlos todo el día.

SAN MARTIN 186—Un escritorio en primer piso. Para verlo todo el día.

PASAJE BOLLINI 85—Casa de 4 piezas, cuarto de baño y dependencias, llaves en Pasaje Bollini 87.

SANTA FE 1823 y 1829—Casi esquina Callao, espléndidos y espaciosos departamentos con ascensor para familia y otro para servicio, casas recién construidas. Son todos el confort moderno, cada casa compuesta de hall, sala, antesala, comedor, toilette, fumoir, 5 dormitorios, dos cuartos de baño instalados, cocina, despensa, 3 cuartos para servicio, lavadero y cuarto baño servicio. Instalación completa de campanillas y luz eléctrica. Para verlo todo el día.

SANTA FE 1822 y 1827—Dos espaciosos y nuevos locales con adtano, patiecito, cuarto de baño y otra pieza. Mucha luz y grandes vidrieras casi esquina Callao. Para verlos portero, Santa Fe 1822 ó 1829.

SAN JUAN 1065.—Casa baja, edificio recién construido, con todo el confort moderno, con siete piezas para familia, dos cuartos de baño perfectamente instalados, dos piezas de servicio, agua caliente; instalación de campanillas y luz eléctrica. Con jardín al frente. v25

BARBERIA SE ALQUILA EL MEJOR LOcal, no hay alrededor, B. Mitre 3339, v26

BRUTI 748, ENTRE BUSTAMANTE Y Blanghurst, casa se alquila, tratar en la misma, precio 230 $. v24

BERMEJO 986, ALQUILASE CASA confortable y moderna, ocho piezas, llaves en los bajos, precio 200 $, tratar Ayacucho 836. v28

BELGRANO, EN EL CORAZON DE CAbildo 2426, alquílase negocio amplio, portada hierro, 2 vidrieras, recién construídas, pieza grande, razón en la misma. v26

CASA SE ALQUILA, LIMA 1176. v25

CASA SE ALQUILA, BAJA, 6 PIEZAS, Larrea 1494, de 9 á 4.

CASA SE ALQUILA, SAN MARTIN 1170, tratar en el 1188. v26

CASA CENTRAL, ALQUILASE, 6 PIEza y 1 de servicio, B. Mitre 819.

CASA NUEVA ALQUILO, 8 PIEZAS, 3 de servicio, baño, Paraná 358. v27

CASA ALQUILO, CERRITO 774, EN 250 pesos. v24

CASA SE ALQUILA, SARMIENTO 4570. v23

CASA SE ALQUILA, ESPECIAL PARA corta familia, Independencia 4163.

CASA MODERNA SE ALQUILA, VENEzuela 2107, para tratar Belgrano 2154. v24

CASITAS A $ 180 Y LOCALES A $ 100, alquílanse en el edificio Rincón 1186. v31m

CASA RECIEN TERMINADA ALQUILO, moderna, Cevallos 931, vería de 8 á 10. v24

CASITA DE ALTOS ALQUILO, ESTADOS Unidos 494, tratar y llaves Bolívar 911. v23

CASA RECIEN CONSTRUIDA, 8 PIEzas con todo confort, alquilo, Almagro 361. v23

CASA CON 6 PIEZAS, COCINA, baño y con fondo, se alquila, Sadi Carnot 947, llaves Bullrnurat 982. v25

CASA SE ALQUILA, 2 PIEZAS, COCIna, agua y un galpón de material en 80 pesos, Juramento 3608. v26

CASA MODERNA SE ALQUILA 150 $, 10 habitaciones, gas y agua corriente, Concordia 216, 280, tratar de 10 á 12.

CASA DE ALTOS AL NORTE, SE ALquila una espaciosa con aire, luz y sol, Libertad 1251.

CASA BAJA MODERNA 6 PIEZAS, 8 de servicio, baño y cocina, con termosifón, alquílase, B. Mitre 2109. v24

CASA DE ALTO ALQUILO EN BELGRAno, Conesa 2292, de 8.30 á 10.30 y de 3 á 5. v26

CASA DE 2 PIEZAS, COMEDOR, ALCjuilo, Constitución 4183, tratar Constitución 3924.

CASITA SE ALQUILA, DESEADO ENtre San Nicolás y Esperanza, 55 $, tratar Arenales 2301. v27

CASAS UNA ALTA Y OTRA BAJA, flamantes, se alquilan, Ecuador 1333|37, tratar Av. de Mayo 650, 1er. piso. v28

CASA ALQUILO, SALA 3 PIEZAS Y COmodidades, Holmberg 1584, Villa Mazzini. v25

CASA ALQUILASE EN VILLA URQUIZA, Quesada 5332, tratar Bartolomé Mitre 530, de 1 á 6. v24

CASITA SE ALQUILA, 3 PIEZAS Y DEmás comodidades, se hace contrata, Trelles 1477, Flores, tranvía 88. v24

CASA GRANDE Y CON LUJO, SE ALquila con todas comodidades, con jardín al fondo, Estado 2949. v21

CASA SE ALQUILA, 3 PIEZAS,

## ALQUILER DE CASAS Y LOCALES

SE ALQUILA UNA CASA DE 8 PIEZAS, un galpón y demás comodidades, en Talleres, F. C. S., á 3 cuadras de la estación, mucho terreno, alquiler 50 $; tratar San Luis 3114. v24

SE ALQUILA ESPLENDIDA CASA PARA compañía importante, 18 habitaciones, en los altos de la casa de semillas Vicente Peluffo y Cía., Alsina 628, ubicada frente á la futura avenida del Sur. v18

SE ALQUILA CASA CON TODO CONfort, hall, jardín y patio, instalación para médico ó dentista especial para familia, San José 1888, llaves 1440, tratar Lima 1345. v28

SE ALQUILA LINDA ESQUINA CON armazón, mostrador, vidrera, etc., con sótano, 5 piezas, corralón, etc., en un pueblo nuevo cerca B. Aires, con dos tranvías á la puerta, tratar Rivadavia 6153. v25

SE ALQUILA EN VILLA DEVOTO, CHIvilcoy 4596, esquina Tequendama, casa recién construida, 4 dormitorios, comedor, pieza servicio, cuarto de baño, cocina á gas, molino, jardín etc., etc., ocurrir Corrientes 2420. v24

SE ALQUILA CASA GRANDE, BAJA, con larga contrata, para casa de negocio, imprenta etc., permitiendo al inquilino las modificaciones que quiera, verla y tratar en la misma, Tucumán 729, de 1 á 5 p. m. v24

SE ALQUILA CASA DECORADA, SALA, vestíbulo, 3 dormitorios, comedor, otro dormitorio, 2 piezas servicio, baño, cocina económica, sótano, entrada mármol San Luis, caloríferos, 2 patios, Rafaneli 1145, á metros de San Juan.

SE ALQUILAN 2 CASAS DE 5 PIEZAS, recién construídas, á $ 140 por mes, una de 9 piezas á 200 $, departamentos de 4 piezas á 90 $, y de 5 piezas á 100 $ mensuales, datos mismo edificio, Juncal 4530. v28

SE ALQUILA LOCAL SARMIENTO 1346, con 7 habitaciones, negocio al frente, 1 galpón al fondo con 3 pisos de metros 7 por 15 y 1 galpón en la azotea de 4x14, todo en perfecto estado, especial para tallor ó fábrica, se puede visitar á cualquier hora. v25

SE ALQUILA ESQUINA PARA NEGOCIO con sótano y armazones, 8 grandes piezas con patio y galpón grande, cocina y más dependencias, 130 $, calle Forest y Nahuel Huapí, Belgrano, única esquina á una cuadra de la estación Coghlan (F. C. R.) v25

SE ALQUILA EN 70 PESOS CASA DE 5 piezas, cuarto de baño, galería, jardín y arboleda, es recién pintada á 2 cuadras del tranvía 36 y estación del tren, calle Burzaco 2442 continuación de Mar Chiquita Villa Puerredón ó sea Villa Urquiza, tratar Billinghurst 369. v25

SE ALQUILAN TRES CASAS DE LUJO, compuestas de 5 dormitorios y demás comodidades, luz eléctrica, agua caliente, cloacas, piso al parquet quedan á una cuadra de la estación y una de la plaza de Flores, alquilar $ 300 cu., Fray Cayetano 343.

SE ALQUILA MUY LINDA Y LUJOSA casa central, con 7 grandes habitaciones, mas servicio, dos baños, patio con cristales, azotea, pileta lavar, seis balcones á la calle, puerta de entrada única, estilo petit hotel, luz eléctrica, etc., Moreno 568, precio $ 500 mensuales; tratar todos los días de trabajo de 8 a. m. á 7 p. m.

SE ALQUILA EN FLORESTA, CASA CON negocio y 4 piezas y comodidades, junto ó separado, calle Ramón L. Falcón 6512[16], una cuadra izquierda del tranvía número 2 á Liniers, frente á los grandes talleres del F. C. O. Rivadavia altura 10800, precio 90 $; tratar calle Corrientes 231, peluquería.

SE ALQUILAN Ó SE VENDEN CON FAcilidades de pago, dos casas de negocio, con comodidades para familia, juntas ó separadas, sobre la calle Provincias Unidas 4511[4521]; la primera apropiada para almacén y fonda y la otra para cualquier negocio, tranvía 42 combinación 48, que va á los N. Mataderos, tratar al lado, núm. 4547, corralón de maderas, de Zagalsky Hnos. v24

SE ALQUILA LA ANTIGUA CASA DE Angel Camuratti, en la que ha existido un negocio de almacén y fábrica de embutidos y carnicería con todas las comodidades de aguas corriente, luz á gas, cuarto de baño, etc., etc., con un terreno compuesto de 5.000 metros todo cercado, con buenos galpones y demás comodidades. Para tratar con el señor Bernardo Fischbach en Bolívar F. C. S., casilla de correo 32. v20

VILLA BALLESTER 3 CUADRAS DE estación se alquila linda casa 4 piezas, cocina, baño, jardín, aguas corrientes, electricidad, F. Lecoq, Vicente López 172.

VILLA DEVOTO SE ALQUILA HERMOsa casita, Asunción 3884, con 5 piezas, y demás dependencias, tres cuadras estación Pacífico, tres estación Lacroze, una cuadra tranvía Reconquista; tratar Sarmiento 1431.

### HOTELES Y CASAS DE PENSION

A 35 $ PENSION, CON PIEZA 60, FAmilia española, Rivadavia 1735. v3a

A 5 $ POR DIA, $ 45 Y 50 POR MES, comida y cama, Perú 972. v28

A 50 y 60 $ MENSUALES, EN FAMILIA buena pensión, con cama. Cerrito 56

A 30 $ PENSION FAMILIAR, SANA Y abundante, con cama 50 y 60 $, pucherito á la española, Chile 657. v24

BARTOLOME MITRE 1118, PENSION Y sala grande, amueblada ch familia.

BUENA PENSION A CABALLEROS, ch familia decente, Agrelo 3732. v25

BUENA PENSION Y PIEZA AMUEBLAda en familia vasca, Ayacucho 30, 3o. v29

BUENOS AIRES HOTEL, CARLOS PEllegrini 46, salas y piezas amuebladas con pensión. v27

CERRITO 18, PENSION Y PIEZA amueblada, á caballeros en familia.

CONFORTABLE HOTEL ALQUILANSE piezas por día y por mes, precios módicos, se da pensión, C. Pellegrini 630. v25

CON PENSION ALQUILO SALA Y ANtesala y pieza interior bien amuebladas, se da pensión sin pieza, Sarmiento 1053. v24

CON PENSION ALQUILO SALA CON todo confort, á matrimonio solo ó una pieza á dos caballeros serios, Perú 372, 1o., derecha. v24

DOY PENSION CON CAMA, EN FAmilia, comida española, B. Mitre 1110.

ESPLENDIDA PENSION CON CASA 15 y 30 $, sola 25 y 40, Rivadavia 1043 (familia). v24

EOLO HOTEL, SARMIENTO 539 (Antes Cuyo), pensión para artistas ó matrimonios, departamentos y piezas de más modernas, á precios módicos, se recomienda una visita á dicha casa, inaugurada el 15 de Marzo. v2a

HOTEL MONDARIZ, VICTORIA 940, reformado, pasajeros 3 $, huéspedes 75.

HOTEL PORTONES, EL PARAJE MAS lindo de verano, alquila piezas con pensión y á la carta, precios módicos, Santa Fe 1800, plaza Italia. v21

HOTEL ITALIA (ANTES CENTENARIO) Corrientes 1619. Tratamiento completo á precio muy acomodado, cocina italiana Propietario, Darío Pratesi. v1a

PENSION DE PRIMERA, EN FAMILIA, á caballeros, Moreno 3215, dep. 2.

PENSION Y PIEZA 65 $, EN FAMILIA, Vlamonte 875.

PENSION FAMILIAR Y ALQUILASE sala y otras piezas, Esmeralda 329, 2o.

PENSION FAMILIAR Y SALA AMUEblada á personas mayores, Bolívar 515. v26

PENSION COMPLETA, MUCHA COMIda, doy á caballeros ó matrimonio solo, San José 340. v26

PENSION Y PIEZA CHICA, AMUEBLAda, se alquila, casa familia, Bustamante 1888. v25

PENSION, PIEZA ALQUILASE, baño cliente, familia francesa, Chacabuco 857. v23

PENSION PIEZA AMUEBLADA OFRECE casa familia española, Bernardo de Irigoyen 228. v24

PENSION SE DESEA DAR EN CASA de familia, á una ó dos personas, Cangallo 1767. v27

SE DA PENSION CASA DE FAMILIA, Rivadavia 4380, y pieza.

SE DA PENSION A 3 Ó 4 PERSONAS, en familia, Perú 1055. v25

SE DA PENSION A $ 30, CON O SIN pieza, en casa de familia española, Maipú 234, 2o. piso, dep. X. v24

SE OFRECE PENSION A DOS CABAlleros, en casa de poca familia francesa, buen trato, Corrientes 2864, dep. 3. v17

SE DA BUENA PENSION ALQUILANSE piezas bien amuebladas con balcones, familia alemana, Defensa 1084.

SE DA PENSION CON PIEZA Ó SIN ella en familia, Santiago del Estero 947.

SE DA PENSION, ALQUILASE PIEZA amueblada para caballero ó matrimonio en familia, Santiago del Estero 947. v24

SALAS Y PIEZAS AMUEBLADAS PARA familias ó caballeros con pensión se reciben pensionistas en casa de primera, á precios módicos, luz eléctrica, baños U. T. 6583, Avenida, Bolívar 680. v26

### CASAS Y HABITACIONES BUSCADAS

CASA DE 4 PIEZAS, CENTRAL, DESEO alquilar, por carta á J. Ducomes, 500 B. Mitre. v26

CABALLERO BUSCA compañero DE PIEza, con pensión, en casa de familia vasca, Rivadavia 1982, piso 1o. v26

CASA 5 Ó 6 HABITACIONES, ETC., galpón grande, radio ciudad, gas, luz eléctrica y aguas corrientes, se necesita, ocurrir, Poste Remanso « L. N., Maipú 240. v26

CORTA FAMILIA DESEA TOMAR PENsión y dos piezas, con ó sin muebles, en casa familia decente, cerca de plaza Once, informa Velasco 438, á R. N. v24

CASITA INDEPENDIENTE CON 4 PIEzas, cuarto de baño, agua corriente y demás comodidades se busca, preferido un centrico entre P. de Julio, Callao y Av. Mayo, ofertas con precio á G. K., Salguero 825. v26

DESEO ALQUILAR UNA PIEZA amueblada para matrimonio, sin pensión, de 40 á 50 $, dirigirse por carta C. C. B. de Irigoyen 554. v26

DOS CABALLEROS DISTINGUIDOS buscan dos piezas independientes, con balcón á la calle, posiblemente en casa de altos, recién construída, confort moderno, prefiriendo ser únicos inquilinos y media pensión, posición central, por carta Miselt, Valentín Gómez 387. v25

DESEO DEPARTAMENTO DE 4 PIEzas y vestíbulo, dos á la calle, grandes, una y el vestíbulo sin muebles, las otras amuebladas y con pensión, baño, servicio, etc., todo independiente, para matrimonio distinguido, con niñita. Bajos ó primer piso, céntrico, por carta á X. X. San José 550, bajos.

FAMILIA QUE ALOJE niño ESTUDIANte de la campaña, barrio Norte, precios, condiciones etc., á X. X., poste restante sucursal 10 de correo central.

GALPON DE 1000 VARAS CUADRADAS, para industria, vapor, se desea alquilar dentro del radio de obras; dirigirse por carta á R. S., Garay 2860. v28

JOVEN EMPLEADO BUSCA HABITAción amueblada con pensión, en familia española, céntrico, S. M., P. Colón 540.

LOCAL GRANDE PARA ESTUDIO PINtor, con gran reunión al Sur, precio, L. D. S., Avenida de Mayo 1480. v24

MATRIMONIO SIN HIJOS DESEA ALquilar una sala ó pieza grande, amueblada, con gas ó luz eléctrica, cerca del Plaza Hotel, dirigirse por carta con precios á A. S., Corrientes 802. v24

PIECITA Y PENSION DESEA EMPLEAdo, en casa de corta familia, prefiere ser único inquilino, por carta R. C., Venezuela 758.

PIEZA AMUEBLADA SE BUSCA PARA hombre solo en casa moderna, tranquila, radio: Moreno, Cangallo, altura Callao; precio hasta $ 50 m/n. Ofertas á H. D. 456.

PIEZA AMUEBLADA EN FAMILIA, CON ó sin pensión, desea joven de Austria, radio Paseo Colon, Sáenz Peña, Alsina y Humberto I, dirigirse por carta á J. R., Chile 529. v26

Señora SOLA BUSCA PIECITA, DEFENsa 310.

SE DESEA ALQUILAR CASA QUE tenga entrada de carros y si es posible pesebres, J. M., Muñiz 691. v25

Señora SERIA PRECISA PIEZA, RADIO Rivadavia á Charcas y Maipú á Montevideo, Casilla Correo 746, M. R. v24

Señor SERIO BUSCA FRENTE A PLAza Vértix (Brandsen y Herrera), ó cerca de la misma, una pieza amueblada en casa familia, dirigirse Perú 353. v25

SALA Ó ANTESALA PARA ESCRITORIO preciamos, radio Callao á Libertad y Rivadavia á Tucumán, escribir dando precio á G. G., Paraná 255. v24

SE DESEA ALQUILAR UNA CASITA, sala y dos piezas y demás comodidades, por Palermo ó Belgrano, dirigirse por carta de 5 personalmente, señora M., Bulnes 61.

SE DESEA ALQUILAR EN CASA PARticular dos piezas juntas para matrimonio sin hijos, se dan referencias, dirigirse á C. Muñoz, B. Mitre 2628, dep. 9. v25

Señora DISTINGUIDA DESEA PIEZA con pensión en casa inglesa respetable, radio desde Loria y Rivadavia, hasta 5 cuadras para el Sud y para el Oeste, hasta 10 cuadras, dirigirse por carta á R, C., Victoria 4128. v24

Señora DISTINGUIDA CON UN CHICO de año y medio, desea alquilar pieza, con ó sin pensión, en casa de un matrimonio serio, anciano, radio del Caballito á plaza de Italia, para el centro, con tranvía á una ó dos cuadras, único inquilino, tratar personalmente ó por carta, Guatemala 1726, capital.

UN JOVEN SOLO DESEA ALQUILAR pieza, con ó sin muebles, entre, Avenida de Mayo, Tacuarí, Chile y Bolívar, dirigirse á J. A. S., Ecuador 1337. v24

UN JOVEN DESEA PIEZA AMUEBLAda, con ventana y café de mañana, en casa de familia, cerca de Bolívar y Alsina, $ 45; datos á G. S., Poste Restante, correo central.

VELEZ SARSFIELD, señor SOLO DEsea alquilar pieza con ó sin muebles, en V. Sarsfield ó Liniers, ofertas con precio á S. S., Alsina 2404, esq. Matheu, ciudad.

### ALQUILER DE HABITACIONES

ALQUILASE COMEDOR A PERSONAS mayores, Cevallos 121. v24

ALQUILASE UNA PIEZA PARA caballero, calle Belgrano 1322.

ALQUILASE PIEZA AMUEBLADA CON pensión para dos 95 $, Perú 539.

ALQUILASE PIECITA A UNA Ó DOS personas, 17 $, Julio 1935.

ALQUILASE LINDO COMEDOR, CASA de familia, Rodríguez Peña 343.

ALQUILASE HERMOSO COMEDOR EN casa de familia, Independencia 957.

ALQUILASE CENTRAL PIEZA PARA hombre solo, Lima 394, 1er. piso.

ALQUILASE PIEZA PARA HOMBRES solos, Cangallo 456.

ALQUILASE UNA PIEZA PARA HOMbre solo, Sarmiento 2057. v25

ALQUILASE PIEZA CON O SIN MUEbles á hombres solos, Chacabuco 1261.

ALQUILASE PIEZA GRANDE PARA 2 ó 3 hombres solos, Bolívar 734. v25

ALQUILASE UNA PIEZA EN ALTOS, para 1 ó 2 hombres solos, Libertad 375.

ALQUILASE PIEZA A UNO Ó DOS hombres, Lima 111, piso 2o.

ALQUILASE COMEDOR Y UNA PIEZA, casa familia, Chacabuco 1044.

ALQUILO SALITA A LA CALLE, Sáenz Peña 326, piso 1o. é 2o.

ALQUILANSE SALA Y ANTESALA A personas mayores, E. Unidos 1217.

ALQUILASE PIEZA A HOMBRE SOLO, Cevallos 422. v24

ALQUILASE LINDO COMEDOR, B. Mitre 1110, piso 1o., derecha. v24

ALQUILASE PIEZA AMUEBLADA PAra 2 hombres solos, Paraná 981. v24

ALQUILO PIEZA Y PENSION, CASA DE familia, Pozos 842. v24

ALQUILO PIEZA $ 30, GARANTIA 10, Provincias Unidas 117. v24

AVENIDA DE MAYO 695, SE ALQUILA pieza amueblada, con balcón. v24

ALQUILO LINDO COMEDOR $ 35, LIMda casa particular, Flix Roy 1848. v24

ALQUILASE SALITA Y PIEZA PARA hombre solo, Hilinghurst 1857. v24

ALQUILASE PIEZA A HOMBRES SOlos, Méjico 1840. v24

ALQUILO CNA PIECITA PARA HOMbre solo, barata, Larrea 1329. v24

ALQUILASE PIEZA PARA HOMBRE solo, Godoy Cruz 2167. v24

ALQUILASE PIEZA A PERSONAS MAyores, Uruguay 278. v24

ALQUILANSE DOS PIEZAS A PERSOnas mayores, Constitución 1761. v25

ALQUILASE PIEZA AMUEBLADA, con pensión, familia, Uruguay 1294. v24

ALQUILANSE DOS PIEZAS BARATAS, Fits Roy 3345, junto á Santa Fe. v25

ALQUILO PIEZAS MUY VENTILADAS, Córdoba 1665. v25

ALQUILASE LINDA SALA Y ANTESAla, Santa Fe 1764. v24

ALQUILANSE 2 PIEZAS, LAVALLE 1929 v24

ALQUILASE PIEZA AMUEBLADA, Casa inglesa, Tucumán 422. v24

ALQUILO PIECITA MODERNA, 18 $, fianza 36 $, á hombre solo, Solís 545.

ALQUILASE SALA Y ANTESALA, ALsina 1328.

ALQUILANSE 2 PIEZAS A MATRIMOnio, único inquilino, San Juan 186. v25

ALQUILANSE 3 HERMOSAS PIEZAS A matrimonio, único inquilino, Julio 510.

ALQUILASE UNA HERMOSA PIEZA, Piedras 539.

ALQUILASE EN 25 $ PIEZA Y PENsión en familia, Carlos Pellegrini 456.

ALQUILO PIECITA AMUEBLADA 25 $, casa familia, Acevedo 2153 v27

ALQUILASE ESCRITORIO Y PIEZA amueblada, Bmé Mitre 814.

ALQUILO PIECITA HOMBRE SOLO, Paraná 960. v25

ALQUILO COMEDOR O PIEZA, VENEzuela 3238.

ALQUILASE PIEZA PARA HOMBRE solo, Arenales 1482. v26

ALQUILO 3 PIEZAS Y COCINA A MAyores, único inquilino, Solís 1289. v25

ALQUILO BUEN COMEDOR Y PIEZAS espléndidas, Rincón 1151.

ALQUILO PIEZA GRANDE BARATA, con comodidades, Beruti 628, esquina Gallo.

ALQUILASE SALA Y ANTESALA, Pueyrredón 2435. v25

ALQUILANSE 2 ESPACIOSAS SALAS para escritorios, Reconquista 552.

ALQUILO PIECITA, PENSION Y amueblada 55 pesos, familia, Piedras 748 1o.

ALQUILASE PIEZA AMUEBLADA, AV. de Mayo 1415, piso 3o., ascensor.

ALQUILASE LINDA PIEZA A HOMbre, Belgrano 1888.

ALQUILASE PIEZA GRANDE CON balcón, personas mayores, Ayacucho 504.

ALQUILASE LINDA PIEZA BARATA, á hombres solos, Rivadavia 1467.

ALQUILO SALA, ANTESALA AMUEblada, pensión, compañeros, matrimonio, familia, Méjico 518.

### ALQUILER DE HABITACIONES

ALQUILASE LINDA PIECITA A DOS hombres, Belgrano 857. v24

ALQUILO PIEZA EN 25 $ A HOMBRES solos, B. Mitre 1282. v25

ALQUILO DOS PIEZAS Y COCINA, matrimonio inquilino, Loyola 50. v25

ALQUILO PIEZA AMUEBLADA A CAballeros, Santiago del Estero 1175. v26

ALQUILO PIEZA GRANDE A MATRImonio ó caballeros, C. Pellegrini 218. v24

ALQUILO SALA GRANDE A LA CALLE, lujosamente amuebladas, Cerrito 351. v24

ALQUILASE PIECITA ALTA PARA hombre solo, en 15 $, Lima 537. v25

ALQUILASE UNA PIEZA PARA HOMbre, casa decente, Río Bamba 449. v24

ALQUILO SALITA 25 $ A señor SOLO, casa de familia, Venezuela 1549. v25

ALQUILASE LINDA PIEZA A hombres solos, casa de familia, Chile 3080. v24

ALQUILASE SALA Y PIEZA GRANDE, bien amuebladas, Perú 166, piso 3o. v24

ALQUILO PIEZA A HOMBRE SOLO, casa familia, no hay papel, Callao 1278 v24

ALQUILASE UNA PIEZA, PARA UNA O dos personas decentes, Salta 1496. v25

ALQUILASE linda PIEZA AMUEBLADA con ó sin pensión, Belgrano 1350. v24

ALQUILO LINDA PIEZA A HOMBRES solos, casa de familia, Piedras 1062. v25

ALQUILASE, PIEZA PARA HOMBRE solo, Independencia 2270, dep. 16. v24

ALQUILASE SALA AMUEBLADA, pensión á caballeros, familia, Alsina 954. v24

ALQUILO EN CASA FAMILIA SALA Y dos piezas, único inquilino, Rioja 1574. v26

ALQUILASE UN COMEDOR PARA uno ó dos caballeros solos, Santa Fe 1108. v25

ALQUILO SALA AMUEBLADA CON pensión, casa de familia, Belgrano 1820. v25

ALQUILO A CABALLERO PIEZA A LA calle, precio módico, Sáenz Peña 297. v25

ALQUILO PIEZA CON PENSION AMUEblada, en familia para dos, Perú 291. v25

ALQUILASE A señor SOLO PIEZA bien amueblada, hay baño, Castelli 49, once, v26

ALQUILO PIEZA EN 16 $ CON COMODIdad para familia, Gaviláo 1270, Flores. v25

ALQUILO 2 PIEZAS JUNTAS, 50 $, SIN criaturas, casa familia, Pellegrini 823. v26

ALQUILASE PIEZA A HOMBRE SOLO en 18 $, casa de familia, Callao 1068. v25

ALQUILASE DOS HERMOSAS PIEZAS en casa de familia, juntas ó separadas, San Juan 1044. v25

ALQUILASE PIEZA GRANDE VENTIlada, 30 $, comodidad lavar, Belgrano 3541.

ALQUILASE UNA PIEZA PARA HOMbre, casa decente, Río Bamba 449. v24

ALQUILO SALITA 25 $ A señor SOLO, casa de familia, Venezuela 1549. v25

ALQUILASE LINDA PIEZA A hombres solos, casa de familia, Chile 3080. v24

ALQUILASE SALA Y PIEZA GRANDE, bien amuebladas, Perú 166, piso 3o. v24

ALQUILO PIEZA A HOMBRE SOLO, casa familia, no hay papel, Callao 1278 v24

ALQUILASE UNA PIEZA, PARA UNA O dos personas decentes, Salta 1496. v25

ALQUILASE linda PIEZA AMUEBLADA con ó sin pensión, Belgrano 1350. v24

ALQUILO LINDA PIEZA A HOMBRES solos, casa de familia, Piedras 1062. v25

ALQUILASE, PIEZA PARA HOMBRE solo, Independencia 2270, dep. 16. v24

ALQUILASE SALA AMUEBLADA, pensión á caballeros, familia, Alsina 954. v24

ALQUILO EN CASA FAMILIA SALA Y dos piezas, único inquilino, Rioja 1574. v26

ALQUILASE UN COMEDOR PARA uno ó dos caballeros solos, Santa Fe 1108. v25

ALQUILO SALA AMUEBLADA CON pensión, casa de familia, Belgrano 1820. v25

ALQUILO A CABALLERO PIEZA A LA calle, precio módico, Sáenz Peña 297. v25

ALQUILO PIEZA CON PENSION AMUEblada, en familia para dos, Perú 291. v25

ALQUILASE A señor SOLO PIEZA bien amueblada, hay baño, Castelli 49, once, v26

ALQUILO PIEZA EN 16 $ CON COMODIdad para familia, Gaviláo 1270, Flores. v25

ALQUILO 2 PIEZAS JUNTAS, 50 $, SIN criaturas, casa familia, Pellegrini 823. v26

ALQUILASE PIEZA A HOMBRE SOLO en 18 $, casa de familia, Callao 1068. v25

ALQUILASE DOS HERMOSAS PIEZAS en casa de familia, juntas ó separadas, San Juan 1044. v25

ALQUILASE PIEZA GRANDE VENTIlada, 30 $, comodidad lavar, Belgrano 3541.

ALQUILASE UNA PIEZA PARA HOMbre, casa decente, Río Bamba 449. v24

ALQUILO SALITA 25 $ A señor SOLO, casa de familia, Venezuela 1549. v25

ALQUILASE LINDA PIEZA A hombres solos, casa de familia, Chile 3080. v24

ALQUILASE SALA Y PIEZA GRANDE, bien amuebladas, Perú 166, piso 3o. v24

ALQUILO PIEZA A HOMBRE SOLO, casa familia, no hay papel, Callao 1278 v24

ALQUILASE, PIEZA PARA MATRIMOnio ó hombre solo, único inquilino, Salta 1496. v25

ALQUILASE DOS PIEZAS Y FAMILIA, toda clase de comodidades, teléfono, etc., único inquilino, Liniers 1257. v24

ALQUILASE EN CASA DE FAMILIA piecita, con cama y pensión, 35 $, Independencia 2296. v24

ALQUILASE DOS PIEZAS COMO DEpartamento á personas mayores, Cerviño 746, Palermo. v24

ALQUILO DOS SALAS Á LA CALLE, para escritorio ó cosa análoga, Victoria 977, 1er. piso. v25

ALQUILASE SALA O PIEZA AMUEBLAda, escalera toda la noche, Rivadavia 1876. v25

ALQUILO PIEZA COCINA, A MATRImonio decente, sin hijos, casa muy tranquila, sin criaturas, Colombres 649. v24

ALQUILASE DORMITORIO Y SALA A la calle bien amueblado, con espléndido vestíbulo, único inquilino, Andes 629. v24

ALQUILANSE DOS PIEZAS A LA CAlle, para señora, señorita ó matrimonio solo, único inquilino, Independencia 1808. v25

ALQUILO SALA Y TRES PIEZAS JUNtas con cocina independiente, hay cuarto de baño y agua corriente, Santander 45. v25

ALQUILASE SALA AMUEBLADA CON balcón á señor solo y pieza interior á uno ó dos señores, únicos inquilinos, casa familia tranquila, Montevideo 442.

ALQUILASE 2 PIEZAS AMUEBLADAS una con balcón, á caballero de respeto, Av. de Mayo 1057, primer piso, á la derecha, único.

ALQUILANSE DOS PIEZAS Y cocina independiente á matrimonio solo, formal, único inquilino Concordia 557, Flores. v26

ALQUILO SALITA CON BALCON EN familia, con ó sin pensión para señorita sola ó modista, mucha luz y ventilación, Celaya 175, mercado Abasto.

ALQUILASE LINDA PIEZA INDEpendiente, para escritorio ó hombres solos, único inquilino, Reconquista 1047, piso 1o. v27

ALQUILASE EN DISTINGUIDA CASA de familia, habitación con pensión, para dos caballeros ó matrimonio, todo confort, Méjico 744. v25

ALQUILO GRAN COMEDOR Y PIEZA, con toda comodidad, para matrimonio ó familia, sin chicos, Carlos Calvo 1042, no hay papel. v25

ALQUILASE A MATRIMONIO, señora, extranjeros, sala amueblada pensión la., luz eléctrica, baño caliente, familia, Cevallos 1076. v25

ALQUILO SALA Y 2 PIEZAS INTERIOres en familia, amuebladas, pensión, baño, teléfono, jardín, refecencias, Vizmonte 1571. v24

ALQUILASE PARA 1o. DE ABRIL, SALA á vestíbulo, con pensión, con ó sin muebles, personas mayores, en familia, baño, luz eléctrica y toda comodidad, Entre Ríos 858. v25

ALQUILANSE DOS PIEZAS CON VENtanas á la calle y una pieza chica para hombre solo ó matrimonio sin hijos, casa decente y único inquilino, Bolívar 23, esq. Perú. v25

ALQUILASE EN BELGRANO, F. C. R., frente á la estación, dormitorio amueblado á la calle, chalet moderna, luz eléctrica, baño caliente, con ó sin pensión, único inquilino, precio módico, Freyre 1950.

ALQUILASE Á CABALLERO FORMAL hermosa pieza alta dividida en dos, con balcón al frente independiente en casa seria, único inquilino, baño, etc., Sadi Carnot 771. v25

ALQUILO A TRABAJADORES, DEPENdientes ó empleados, linda pieza y muebles de 1, 2 y 3 plazas, $ 15 una, pudiendo comer á la española, en familia, bueno y barato, Jujuy 852.

ALQUILANSE EN CASA DE MATRIMOnio solo dos hermosas piezas á matrimonio, juntas ó separadas con todas comodidades independientes con espléndido cuarto baño corrido, luz eléctrica, 3 cuadras estación Belgrano Este, 50 $, Montañeses No. 2346, adoquinado.

COMEDOR ALQUILO CASA TRANQUIla, Amambay 442, Caballito. v24

COMEDOR AMPLIO SE ALQUILA EN casa muy tranquila, no se admiten niños, Río de Janeiro 642. v24

COMEDOR UNA PIEZA JUNTAS SE alquilan á personas mayores, San José 1048.

COMEDOR Y PIEZA REGIAS ALQUILO á personas mayores, familia tranquila, Jujuy 852.

DOS PIEZAS JUNTAS Y COCINA, AL quilo á toda la casa, Juncal 536.

DOS ESPLENDIDAS PIEZAS SE ALquilan, Garay 2064. v24

DOS LINDAS PIEZAS Y cocinita Alquilan por 50 pesos, casa seria y decente de dos personas solas, Gral. Urquiza 1566.

ESCRITORIO GRANDE CON BALCONES y vestíbulo, alquilo, Belgrano 867. v25

EN CASA DE FAMILIA ALQUILO PIEza á señor solo, Paraguay 1651.

ESCRITORIOS SE ALQUILAN INTERIOres y á la calle Reconquista 367. v24

ESCRITORIOS GRANDES Y CON MUcha luz alquilo barato, Victoria 561, 1er. piso. v24

EN CASA DE FAMILIA SERIA ÚNICO inquilino alquilo pieza á hombres solos, Pasaje Sarmiento 32 al 3659 de Rivadavia.

ESCRITORIOS, TALCAHUANO 417 1er piso se alquilan dos uno con balcón á la calle independientes, precio 150 pesos. Llaves al lado, Compañía Tranviaria. v25

EN HERMOSA CASA DE FAMILIA se alquilan 2 comedores y 2 piezas, con cocina grande, junto ó separado, Méjico 1135.

HERMOSA PIEZA PARA HOMBRE SOlo alquilase, San Carlos 3754. v24

HERMOSA PIEZA CON MUCHO AIRE se alquila á uno ó dos hombres solos, Larrea 739. v24

HERMOSA PIEZA SE ALQUILA EN casa de familia para matrimonio sin hijos ó señora sola, único inquilino, E. Unidos 535. v24

LINDAS 2 PIEZAS PARA HOMBRES solos, baratas, casa seria, se alquilan, sin muebles, Paraguay 928. v25

MEJICO 3555, A MATRIMONIO SE ALquilan dos piezas grandes, cocina sola, único inquilino, referencias. No hay papel. v25

PIECITA PARA HOMBRE SOLO 10 pesos, Victoria 4067.

PIEZA PARA 1 Ó 2 CABALLEROS se alquila, Oro 3066. v25

PIEZA SE ALQUILA PARA HOMBRES solos, Boulogne sur Mer 686, dep. 8.

PIEZAS EXTERIORES SE ALQUILAN 3, de 60 y 55 pesos, Perú 587. v25

PIEZA AMUEBLADA HOMBRE SOLO alquilase, Alsina 1279

PIEZA SE ALQUILA A PERSONA SOLA, Azcuénaga 1773.

PIECITA SE ALQUILA EN CASA nueva, 15 $, Añasco 494, Caballito. v25

PIEZA ESPLENDIDA A CABALLEROS decentes se alquila, Alberti 1183. v26

PIEZA ALQUILO MUY VENTILADA, casa escritorios, Tucumán 1428.

PIEZA AMUEBLADA PARA HOMBRE solo alquilase, Larrea 1277.

PIEZAS ALQUILANSE DOS, JUNTAS 70 pesos, Güemes 3782. v25

PIEZA SE ALQUILA PARA HOMBRE solo, Peña 131. v24

PIECITA A PERSONA SOLA, $ 10, SE alquila, Andes 1035, dep. 8. v25

PIEZA GRANDE SE ALQUILA, PERSOnas mayores, Santa Fe 3570. v24

PIEZAS CON PENSION SE ALQUILAN, casa de familia, Pozos 124, 1er. piso. v24

PIEZA CON MUEBLES PARA DOS PERsonas serias, se alquila, B. Mitre 1469. v28

PIEZA AMUEBLADA CON PENSION, SE alquila para 2 caballeros, Rivadavia 1039. v27

PIEZA ALQUILO BARATA A señor SOlo, casa tranquila y decente, Sarmiento 2264. v24

PIEZAS AMUEBLADAS CON O SIN pensión para matrimonio ó hombres solos, alquílanse, C. Pellegrini 781. v24

PIEZA SIN MUEBLES PARA HOMBRES solos, alquilo, C. Pellegrini 817; no hay papel. v24

PIEZAS Y DOS SALAS SE ALQUILAN con pensión, Méjico 884, 2o. Moreno y Bmé. Mitre. v24

PIEZA AMUEBLADA, 2 PIEZAS, CON MUEbles, Piedras 1, Avenida, Rivadavia 1167. v24

ALQUILO COMEDOR Y UNA PIEZA, calle Francisco Primelles 1380, casi esquina Rivadavia. v24

ALQUILO PIEZA AMUEBLADA CON pensión, á dos señoras, Nuevo decirá 1425. v24

ALQUILANSE 3 LINDAS PIEZAS Y UNA cocina, juntas ó separadas, casa de Alsina, Corrientes 1819, no hay papel. v24

ALQUILO UNAS SALA AMUEBLADA con pensión para dos ó matrimonio á señora sola, Piedras 1125. v25

ALQUILANSE 2 SALAS AMUEBLADAS con pensión, á matrimonio ó señoras solas, casa de corta familia, Tucumán 1827. v24

ALQUILANSE DOS SALAS VENTILADAS en 70 $, único inquilino, tres cuadras de Constitución, Armonía 1319. v25

ALQUILASE COMEDOR Y DOS PIEzas con comidas, no hay papel, Almagro 1277. v24

ALQUILANSE DOS SALAS VENTILADAS en 70 $, único inquilino, tres cuadras de Constitución, Armonía 1319. v25

ALQUILASE COMEDOR Y PIEZA JUNtas en casa decente, 35 $, Río Bamba 449. v24

ALQUILO 70 $, SALA INDEPENDIENTE, casa familia, Tacuarí 58, 3o. derecha. v24

ALQUILASE comedor y pieza á personas sin chicos, casa decente, Membrillar 58, Flores. v25

ALQUILO PIEZA Y SALITA AMUEBLAda con pensión, toda comodidad, Florida 421. v24

ALQUILASE PIEZA, PARA MATRIMOnio ó hombre solo, único inquilino, Salta 1110. v24

ALQUILANSE DOS PIEZAS Y FAMILIA, toda clase de comodidades, teléfono, etc., único inquilino, Liniers 1257. v24

ALQUILASE EN CASA DE FAMILIA piecita, con cama y pensión, 35 $, Independencia 2296. v24

ALQUILASE DOS PIEZAS COMO DEpartamento á personas mayores, Cerviño 746, Palermo. v24

ALQUILO DOS SALAS Á LA CALLE, para escritorio ó cosa análoga, Victoria 977, 1er. piso. v25

ALQUILASE SALA O PIEZA AMUEBLAda, escalera toda la noche, Rivadavia 1876. v25

ALQUILO PIEZA COCINA, A MATRImonio decente, sin hijos, casa muy tranquila, sin criaturas, Colombres 649. v24

ALQUILASE DORMITORIO Y SALA A la calle bien amueblado, con espléndido vestíbulo, único inquilino, Andes 629. v24

ALQUILANSE DOS PIEZAS A LA CAlle, para señora, señorita ó matrimonio solo, único inquilino, Independencia 1808. v25

ALQUILO SALA Y TRES PIEZAS JUNtas con cocina independiente, hay cuarto de baño y agua corriente, Santander 45. v25

ALQUILASE SALA AMUEBLADA CON balcón á señor solo y pieza interior á uno ó dos señores, únicos inquilinos, casa familia tranquila, Montevideo 442.

ALQUILASE 2 PIEZAS AMUEBLADAS una con balcón, á caballero de respeto, Av. de Mayo 1057, primer piso, á la derecha, único.

ALQUILANSE DOS PIEZAS Y cocina independiente á matrimonio solo, formal, único inquilino Concordia 557, Flores. v26

ALQUILO SALITA CON BALCON EN familia, con ó sin pensión para señorita sola ó modista, mucha luz y ventilación, Celaya 175, mercado Abasto.

ALQUILASE LINDA PIEZA INDEpendiente, para escritorio ó hombres solos, único inquilino, Reconquista 1047, piso 1o. v27

ALQUILASE EN DISTINGUIDA CASA de familia, habitación con pensión, para dos caballeros ó matrimonio, todo confort, Méjico 744. v25

ALQUILO GRAN COMEDOR Y PIEZA, con toda comodidad, para mat

## OFICIOS DIVERSOS PEDIDOS

**CONSULTORIO CENTRAL PARA EMPRE-**sas industriales, comerciales y particulares. Consultas gratis. Asesoramiento jurídico, económico y técnico. Ayacucho 1122, 2º piso. V348

**ESCUELA DE BAILES SOCIALES MA-**ría Rosa Gabrielli. Clases diarias. Academia y salón de fiestas para alquilar. Lavalle 1172. Duración 3 horas. Profesor diplomado de Buenos Aires. V348

**ESCUELA DE BAILES MODERNOS.** La mejor, más completa enseñanza. Clases particulares a domicilio. Lavalle 1172. Duración 3 horas. Profesor diplomado de Buenos Aires. V348

**ESCUELA DE CORTE Y CONFECCION** "Modelo". Corte, confección, entalle, prueba, etc. Clases diarias y nocturnas. Cursos especiales para señoritas. Lavalle 1172. V348

**ESCUELA DE CORTE Y CONFECCION** "Rosario

## OFICIOS DIVERSOS OFRECIDOS

EMPLEADO COMPETENTE PARA escribanía ó estudio de abogado, se ofrece, á T. Martínez, Quipacha 566, pieza 4. v26

EMPLEADO DEPENDIENTE DE ferretería práctico se ofrece con recomendaciones, entiendo de escritorio, tiene buena letra, Caseros 1105, H. A.

Español DE 20 años BUENOS CERTIFICados, conoce el ramo de manufactura de tabacos por mayor y menor desea colocarse, cartas á J. S., San Juan 3839. v24

EMPLEADO DE ESCRITORIO COMPEtente, que conozca contabilidad y máquina de escribir se ofrece, con buenas certificados, dirigirse á casilla Correo 2683. v26

Español DE 35 años RECIEN VENIDO se ofrece para almacén ó despensa, ha trabajado en buenos comercios, en Cuba y Europa, por carta, Moreno 307, J. Fernández. v26

ELECTRICISTA MECANICO SE OFREce para club, hotel ó casa grande competente en aparatos y todo lo concerniente á su oficio, por carta ó personalmente á Angel Esteves, San Eduardo 4140, Vélez Sarsfield. v28

EMPLEADO DE 26 años, FORMAL é instruído con inmejorable letra y ortografía, impuesto en contabilidad y correspondencia, práctico en expediciones ferroviarias se ofrece para cualquier trabajo con certificados y sin pretensiones, por carta á L. N., Independencia 947. v24

FACTURERO SE OFRECE, SALCEDO 2861, Silvano García. v24

FACTURERO PASTELERO, SE OFREce, Venezuela 1942, R. Benito. v26

HOMBRE DE 39 años SE OFRECE PAra repartir muestras ó propaganda particular, Bolívar 599. v24

HERRERO MECANICO Y CARPINTEro, entiende muy bien de molinos y máquinas agrarias, tiene cuatro certificados y 18 años de práctica, ocurrir personalmente ó por carta, Chiclana 4050. v24

HOMBRE SERIO Y FORMAL, CON certificados de su honorabilidad y competencia, se ofrece para casa seria ó mayorista, de cualquier ramo, como viajante ó corredor, en la capital, que conoce la plaza, A. Rentería, Guemes 2167. v24

JARDINERO Y QUINTERO SE OFRECE, competente y recomendado, Sarmiento 3049.

JOVEN SABIENDO LEER Y ESCRIBIR, con buenas recomendaciones, se ofrece, Salta 350.

JARDINERO PRACTICO SE OFRECE, buena recomendación, Ramón L. Falcón 2763. v28

JOVEN RECIEN VENIDO SE OFRECE para almacén, escritorio, hotel ó casa particular de 18 años, poseyendo buena letra, ortografía é inteligencia 2068. v24

JOVEN DE 20 años, DESEA EMPLEARse en casa de comercio, sin pretensiones y garantías á satisfacción, dirigirse San Luis 541. v24

JARDINERO ITALIANO SE OFRECE, matrimonio solo, hombre formal, tratar por carta ó personalmente, Hacio, F. C. O. Juan Chivetta. v28

JARDINERO ITALIANO, LOMBARDO, soltero, con buenas recomendaciones, se ofrece, casa particular, para la ciudad ó alrededores, por carta, Honduras 67. v27

JOVEN SE OFRECE, ESCRIBE DE 60 á 80 palabras por minuto y conoce teneduría de libros, va á campaña, dirigirse á A. P., Corrientes 113. v25

JOVEN FRANCES, SERIO Y TRABAJAdor, práctico en haciendas, agricultura y contabilidad se ofrece, con buenos certificados, A. B., casilla correo 1831. v27

JARDINERO Ó QUINTERO SE OFRECE joven italiano, tiene buenas recomendaciones, por carta ó personalmente F. C. C. A., en Martínez, Sr. Nicolás Espinosa. v25

JOVEN español SE OFRECE PARA MAnejar carro ó coche (auto) algún otro trabajo, con recomendación, prefiere el campo, dirigirse por carta ó personalmente, Alsina 1551. v25

JOVEN QUE ESCRIBE A MAQUINA, práctico en cálculo, conociendo los ramos de ferretería y almacén, se ofrece para cualquier trabajo en ciudad ó campaña. Modestas pretensiones, J. Celpi, Rivadavia 1735. v26

JOVEN DE CONFIANZA, BIEN EDUCAdo, con buenas recomendaciones, de 20 años de edad sabe idiomas francés y castellano y entiende algo el italiano, desea colocarse en casa de comercio, escribir á J. M. Defensa 554. v24

JOVEN SERIO Y FORMAL, CON certificados de honorabilidad y comerciales, práctica en los ramos de almacén y ropería se ofrece con pocas pretensiones, por carta á A. L., oficina comercial, Belgrano 1406. v27

LIMPIA CASAS Y ENCERA PISOS BArato, Charcas 1265, U. T. 2085, Juncal v26

LUSTRO Y ENCERO PISOS BARATO, limpio casas, Santa Fe 1795, U. Telefónica 753, Juncal, Reyes Hnos. v25

LUSTRO Y COMPONGO MUEBLES A Domicilio sumamente barato, Freda, Anlen núm. 30. v30m

LUSTRO ALGUNOS MUEBLES FINOS muy especial á domicilio, Humberto 2314. v30

MUCHACHO SE OFRECE PARA aprendiz de cualquier oficio, Tacuarí 765.

MEDIO OFICIALA APARADORA DE zapatos, se ofrece, Muza 58, dpto. 6.

MEDIO OFICIAL CARPINTERO SE ofrece, Maipú 359 v24

MUCHACHO SE OFRECE PARA MOStrador y ayudante de mozo, ó para café, Viejtes 398. v25

MOZO SE OFRECE PARA CAFE, BAR, lunch, billares y algo de hotel, G. B., Colombres 532. v25

MUCHACHO SE OFRECE, DE 20 años, para todo trabajo, lo mismo para el campo ó la ciudad, Zapata 18, Belgrano.

MOCITO PRACTICO SE OFRECE PARA café, salón ó mostrador, Cochabamba 2223.

MUCHACHOS SE OFRECEN DOS PARA cualquier trabajo, saben escribir, Chile 484

MUCHACHO español de 12 años, PRECisado por sus padres, se ofrece para comercio sin pretensiones, lee y escribe, Lima 915, Villa Ortúzar. v25

MUCHACHO español DE 16 A 17 años, se ofrece para todo trabajo, sabe leer y escribir y cuentas, dirigirse por carta ó personalmente, Arcenáuga 747.

MECANICO Y AFILADOR DE SIERRAS muy competente, moldurista y garlopista, ó sea colocarse, dirigirse á Dionisio Manero, Tandil 2957, panadería. v24

MECANICO SE OFRECE PARA COMponer máquinas de coser á domicilio á precios módicos, escribir á S. F., Paraguay 752, U. v28

MOLDEADOR EN YESO, PRACTICO EN la colocación del yeso y cartón-piedra, se ofrece para ciudad ó provincias, dirigirse, Junín 1293 v24

MOZO vasco-español de 24 años, SE ofrece para hotel, fonda ó casa particular, competente, dirigirse por carta ó personalmente, Frías 190, N. N. v24

MATRIMONIO SE OFRECE CON UN muchacho de 15 años para estancia ó chacra como encargado de invernada ó parecido, es competente en esta clase de trabajos, argentino tratar Arenáles 2356 v28

MATRIMONIO ITALIANO SE OFRECE para casa de familia, la señora para modista, sabe cortar y coser bien y el señor oficial de llaves y chaves y matero para jardinero ó otro trabajo, Humberto I 2211. v27

MOZO LLEGADO DE EUROPA HACE 3 meses se ofrece para hotel ó restaurant, ciudad ó campaña, habla italiano francés, con recomendaciones de primer orden. Por carta á J. M., San Martín 302, Luján, F. C. O. v28

MAQUINISTA AJUSTADOR PIAMONtés, recomendado sabe de reparaciones y algo de electricidad, se ofrece, ó como foguista conocedor de ciudad ó campaña, trata por carta ó personalmente, Enrique Maquinista, Catamarca 1132 v25

MAQUINISTA CON PATENTE NAVAL italiana de primera se ofrece para instalación, construcción y reparación de máquinas á vapor, en cualquier punto de la República, dirigirse Victoria 542, altos, A. N. A.

MAYORDOMO FRANCES, CASADO, 33 años, muy serio, con práctica de 16 años en tres establecimientos de campo de primer orden, habiendo colaborado á la administración de aquellos durante 10 años, se ofrece para administrar estancia ó colonia, garantías á satisfacción, referencias de primer orden, prueba á la vista de sus conocimientos y aptitudes para organización y explotación de estancias, mejoras, contabilidad, etc., dirigirse por carta solamente á A. M. J. T., Chacabuco 221, Buenos Aires. v26

OFICIAL PARA COLOCACION DE MOsaicos y azulejos, se ofrece, Padilla 1725, esq. Aráoz v25

OFICIAL CONFITERO PASTELERO, competente y bien recomendado, se ofrece para la ciudad ó campaña, Medrano 775. v24

PINTOR Y EMPAPELADOR, ALSINA 911 —A. Serantes. v27

PINTO, BLANQUEO Y EMPAPELO A $ 5, 10, 12 Y 14 $, San José 240, Sechá. v27

PINTOR, EMPAPELADOR Y BLANqueador se ofrece á precio muy reducido, Libertad 829, pieza 7 Marcos. v26

PINTOR, BLANQUEO, RECUADRO, EMpapela á precio reducido, San José 963, A. Russo. v24

PINTOR EMPAPELADOR SE OFRECE precios módicos, M. G., Boulogne Sur Mer 688. v26

PINTO, EMPAPELO Y BLANQUEO A precios módicos, S. Giménez, San José 715. v10ab

PINTOR, DECORADOR, EMPAPELAdor, ofréceme mitad precio. L. Adler, Talcahuano 228. v26

PINTOR EMPAPELADOR SE OFRECE, con trabajos garantidos y precios muy económicos, J. Paré, Estados Unidos 854. v27

PINTOR albañil, EMPAPELO Y RECUAdro piezas desde 4 $, pinto frentes y patios desde 7 $, pinto puertas desde 1 $, Semillosa 1508, Demetrio N. v24

PINTOR HACE CUALQUIER TRABAjo perteneciente al ramo, precio módico, Ignacio Bartoloni, B. Mitre 3190, capital.

PEON JOVEN, español, CON BUENAS recomendaciones se ofrece para cualquier trabajo, con práctica de la capital, dirigirse Cochabamba 900, H. R.

PERSONA FORMAL, CONOCIENDO REgularmente teoría eléctrica y mecánica, desearía practicar en alguna usina de esta capital. Por carta ó personalmente á Pascual Bianchetti, Quito 3630. v24

QUINTERO Y JARDINERO SE OFREce, hombre solo y sabe manejar coche, Lima 1763.

QUINTERO, JARDINERO ALTA ITALIA, matrimonio solo, se ofrece para R. Mejía ó Haedo, D. R., Almacén La Corneta, Ramos Mejía, F. C. O. v24

REPARTIDOR COMPETENTE EN cualquier radio y ramo se ofrece con inmejorables certificados Moreno 3331. v25

SE OFRECE JOVEN PARA MANEJAR charret, Treinta y Tres 944.

SE OFRECE OFICIAL SASTRE, SABE cortar, sin pretensión, Rioja 1743. v26

SE OFRECE JARDINERO CON RECOmendación, Warnes 220, Italiano. v25

SE OFRECE UN albañil COMPETENTE para todo trabajo, Pinzón 844. v24

SE OFRECE UN APRENDIZ FOTOGRAfo, muy práctico, Crucero 818, Boca. v26

SE OFRECE JOVEN de 16 años, VASCO, para almacén, tratar Caseros 1410, alpargatería.

SE OFRECE OPERADOR DE BIOGRAfo: dirigirse por carta, Presidente 537, J. S. v27

SE OFRECE CARPINTERO MEDIO oficial, con herramientas para la ciudad ó pueblo cercano, dirigirse Chilino 19. v28

SE OFRECE DEPENDIENTE DE ALmacén para campaña, con buenas referencias, Victoria 3100. v25

Señorita ALEMANA SE OFRECE PARA costurera de consetería, Quito 3829, Almagro. v26

SE OFRECE JARDINERO Y QUINTERO, con buenas recomendaciones, dirigirse Sarmiento 1534, B. Aires. v24

Señorita española, SE OFRECE PARA coser en casa de familia, por mes ó por día, Castro Barros 432, R. S. v25

SE OFRECE MOZO español, PRACTICO, para almacén, M. de Andés 1400, esq. Georgetown. v24

Señorita CON REFERENCIAS, sabiendo idiomas y sin pretensiones, se ofrece, Cangallo 1472, pieza 3, C. v24

SE OFRECE UN MUCHACHO de 17 años para casa negocio, práctico, y uno de 13 años recién venido, Yatay 773. v24

SE OFRECE PEON DE CARROS, SABE de carpintero para arreglos de carros, pintar y práctico en la capital, con buenas recomendaciones. Artes y Oficios 820. v24

SE OFRECE UN CAPATAZ O ENCARgado de establecimiento en la campaña, soltero, y buenos informes, San Pedrito 96, Flores. v25

SE OFRECE CAPATAZ albañil, VALENciano, muy competente, posee dibujo, sin pretensiones; por carta, Provincias Unidas 847, altos núm. 2. v25

SE OFRECE HOMBRE FORMAL, CON garantías, para cobrador ó corredor en artículos de almacén ó fábrica de licores, razón Rincón 1151, J. M. v24

SE OFRECE JOVEN de 19 años CON buena letra, como ayudante ó aprendiz para cualquier empleo, P. S. Juan Salaberry, Yieytes 294. v24

SE OFRECE UN JOVEN DE 20 años, ESpañol, con buenas recomendaciones, desea colocarse en droguería ó otra clase de negocio, sabe leer y escribir, Brasil 458.

SE OFRECE MUCHACHO DE 20 años, práctico y con certificados para licorería ó depósito de vinos como repartidor y trabajos de adentro, Cangallo 3319. v24

SE OFRECE PARA LA campaña HOMbre formal con certificados á satisfacción y con conocimientos de contabilidad, pintura, electricidad y tienda, por carta A "Campaña" poste restante, correo central. v24

SE OFRECE MAQUINISTA MECANICO electricista para cualquier sistema de máquinas á vapor y batería eléctrica, así como toda clase de herraje, armas de fuego y máquinas de coser, para la ciudad ó campaña, J. García, Uruguay 162. v26

Señora FORMAL Y DE TODA CONFIANza se ofrece con una niña de 9 años para dama de compañía de señora ó señorita ó gobernanta de niñas, sabe francés, español, italiano y toda clase de bordados, referencias inmejorables, por carta ó personalmente, calle Peña 944. v24

Señorita EDUCADA, POSEYENDO francés y castellano, desearía puesto de dama de compañía ó para enseñar las primeras nociones de francés á criaturas, preferencia para acompañar á viajar, por carta á J. B., Ayohuma 985, Lanús, F. C. Sud. v24

TAPICERO COMPETENTE EN TODO trabajo, se ofrece para casa particular, Andes 1485, Cesare. v24

TAPICERO COMPETENTE SE OFRECE O para cualquier máquina de carpintería mecánica, Guaná 45, D. V. v24

TAPICERO SE OFRECE, CONOCE TODAS las máquinas de carpintería y es del oficio, Tacuarí 317. v24

TAPICERO A CASAS PARTICULARES ofrécese á precios sumamente baratísimos, Leopoldo, San Carlos 3120. v26

VASCO FRANCES, 28 años, INSTRUIDO, se ofrece para cualquier trabajo, con certificados, por carta, G. Cabral, B. Mitre 2757. v25

VIAJANTE JOVEN, ACTIVO, HABIENdo recorrido varios años las provincias de Corrientes, Entre Ríos y Buenos Aires, conociendo perfectamente los ramos de ferretería, bazar y anexos, con óptimas referencias de varias casas importantes de la plaza, se ofrece, Fournel, Corrientes 908. v25

YESERO SE OFRECE MEDIO OFICIAL, dirigirse J. M., Ramos Mejía 729. v29

YESERO HACE TRABAJOS YESERIA y decoración, Honduras 135, Cándido Rubio. v24

## SERVICIO DOMESTICO PEDIDO

AMA PRECISO PARA DOS niños EN SU casa, B. Mitre 2760. v24

AMA DE LECHE SE NECESITA, familia distinguida, Paraná 944. v26

AMA JOVEN CON LECHE FRESCA precisa para criar en casa de 1 niño, Sgo. del Estero 1460.

AMA DE LECHE SE NECESITA, RIVAdavia 5539, sueldo 100 $ tratar por la mañana.

COCINERA SE NECESITA, SAN ANTOnio 778. v25

COCINERA Y MUCHACHA SE NECESItan, Victoria 828.

COCINERA SIN CAMA SE PRECISA, corta familia, Garay 2890. v25

COCINERA Y MUCAMA SE PRECISA, Oscar 4500, Villa Devoto.

COCINERA CON CAMA, COCINA LIviana, 45 $, se precisa, B. Mitre 2712.

COCINERA SE NECESITA, LAMBARE 521. v26

CHICA DE 11 A 13 años SE NECESITA para matrimonio, Venezuela 1690. v25

COCINERA PRACTICA PARA FONDA, se paga buen sueldo, Rioja 1216. v25

COCINERA CON CAMA SE PRECISA, 9 de Julio 1067, Flores. v24

COCINERA CON CAMA SE NECESITA, Larrea 1037. v25

COCINERA SE PRECISA, BELGRANO 537. v24

COCINERA PARA EL SERVICIO DE matrimonio, se precisa, Bolívar 663.

COCINERA JOVEN SE NECESITA, buen sueldo. Independencia 1826. v26

COCINERA SE NECESITA, LAVALLEJA 1178. v26

COCINERA CON CAMA, SE PRECISA, Lautaro 618, Flores.

COCINERA Y MUCAMA SE PRECISAN, Rivadavia 5927.

COCINERA CON CAMA NECESITASE, Manuela 241. v24

COCINERA SE PRECISA, JUNCAL 1879. v24

COCINERA Y OTROS QUEHACERES, SE precisa, Gallo 780 v24

COCINERA Y MUCAMA PRECISO, SIN pretensiones, Arcenáuga 1230. v25

COCINERO PARA FONDA, SE NECESIta, Cangallo 3362. v24

COCINERA JOVEN CON CAMA SE NEcesita para matrimonio, Victoria 2055, 3er. piso.

COCINERA BUENA Y ASEADA SE NEcesita, sin pretensiones, con cama, tratar Rivadavia 5513.

COCINERA CON CAMA Y BUENAS RÉcomendaciones, se precisa, Rivadavia 3091.

COCINERA Y OTROS QUEHACERES SE necesita con cama, Santa Fe 1695, de 7 á 9 de la mañana.

COCINERA Y OTROS QUEHACERES, para corta familia, se necesita, Libertad 477. v25

COCINERA CON CAMA PARA FAMILIA numerosa se necesita, Méjico 2229, después de las 9 a. m., se paga buen sueldo, pero debe conocer su obligación. v24

COCINERA BUENA Y JOVEN, SE NEcesita para quehaceres de corta familia, Buenos Aires 786. v24

COCINERA BUENA Y JOVEN, SE NEcesita con buenos informes, Humberto I, 1074. v25

COCINERA ARGENTINA CON Ó SIN cama, buen sueldo, se necesita, Salguero 1941.

COCINERA QUE SEPA PLANCHAR SE necesita, calle O'Brien 14, esquina Hornos, buen sueldo. v24

COCINERA SE NECESITA CON CAMA, para matrimonio solo, con recomendaciones, sueldo 40 $, Reconquista 737. v25

COCINERA SE NECESITA, SE PAGA buen sueldo, calle Paunero 35, casi esquina Las Heras 1700. v24

COCINERA SENCILLA Y OTROS QUEhaceres, se precisa, Isabel la Católica 632.

COCINERA CON CAMA SE NECESITA, inútil presentarse si no sabe cocinar, Zabala 1930, Belgrano. v24

COCINERA QUE SEPA SU OBLIGAcción y para lavar y planchar, se necesita, sueldo 40 $, Alsina 1226, Banfield. v27

COCINERA SENCILLA, CON PIEZA PAra el marido, se necesita, en Villa Devoto, tranvía Lacroze, parada Tres Cruces, calle Zamudio esq. Morán, buen sueldo. v24

COCINERA DE PROFESION SE NECEsita con cama y recomendaciones, de 70 á 80 $, tratar de 9 en adelante, Méjico 2870.

COCINERA SE NECESITA PARA CORta familia con recomendaciones, sueldo 60 $, Montevideo 1012, 3er. piso, derecha, de 11 a. m. en adelante.

COCINERA DE PREFERENCIA FRANcesa ó italiana, se precisa, Uruguay 461. No inútil presentarse sin buenas referencias. v25

COCINERO Ó COCINERA DE PROFEsión, se precisa, para casa de familia, en un pueblo de la provincia, buen sueldo, pero se exigen referencias; tratar Viamonte 2932, de 8 á 12 m.

ESCUELA NORMAL No. 3, SE NECESIta un portero para todo trabajo, Bolívar 1235.

HOMBRE ANCIANO, SERVICIO Y COcina, de señor solo, necesito, escribir á Line, Maipú 450. v24

LAVANDERA POR DIA ITALIANA Ó argentina, se precisa, Caseros 2547.

LAVANDERA SE PRECISA PARA LAvar tres días por semana, Rivadavia 7755, dep. 3. v25

LAVANDERA QUE SEPA PLANCHAR ropa fina se necesita, por día, es inútil presentarse si no sabe, tratar en la mañana, Rivadavia 827.

MUCAMA y niñera SE NECESITAN, JUnín 1370.

MUCAMA SE NECESITA, BACACAY 1757 (Flores). v25

MUCAMA QUE SEPA SU OBLIGACION, con cama, se necesita, Belgrano 3428.

MUCHACHA DE 15 años, PARA TODO servicio familia, se precisa, Bocdo 1123.

MUCAMA Y COCINERA SE PRECISAN, Lacar 4500, Villa Devoto.

MATRIMONIO PARA TODO SERVICIO, se precisa, San Juan 3924.

MUCHACHOS SE PRECISAN PARA mandados, Humberto 3215.

MUCHACHA PARA CASA DE FAMILIA, se necesita de 14 á 16 años, Tacuarí 80.

MUCAMO CORTA EDAD, SUELDO 30 $, se precisa, Alsina 976.

MUCAMA QUE SEPA SU OBLIGACION se necesita, Cangallo 2285. v25

MUCHACHA PARA niñera SE PRECIsa, buen sueldo, Tucumán 1869.

MUCHACHA DE 14 A 15 años SE PREcisa, Santa Fe 3395. v25

MUCHACHA NECESITASE PARA trabajo limpio, sueldo $ 30, Junín 825.

MUCHACHO PEON DE COCINA, SE precisa, C. Pellegrini 674.

MUCHACHA PARA CORTO TRABAJO se necesita, Alberti 1183. v26

MUCAMO GENERAL, RECOMENDADO, se necesita, Coronel Díaz 901. v25

MATRIMONIO CON RECOMENDACIOnes, se necesita, Rivadavia 1089.

MUCHACHO SE PRECISA, LARREA 716.

MUJER QUE SEPA DE COCINA, SE necesita, Alsina 2964.

MUCAMA SERIA CON CAMA SE PREcisa, Sud América 1064, Flores.

MUCAMO PARA CASA DE PENSION SE necesita, Lima 380, 2o. piso.

MUCAMA NECESITASE CON RECOMENdaciones, Onbú 51. v26

MUCAMA CON BUENAS RECOMENDAciones, se necesita, Humberto 1o. 1552.

MUCHACHA PARA TODO SERVICIO se necesita, 25 de Mayo 42, piso 3o.

MUCHACHA PARA MATRIMONIO SOLO se necesita, San Juan 747.

MUCAMA GENERAL O SIRVIENTA MUcama, necesito, Entre Ríos 858.

MUCHACHO SE PRECISA de 12 á 13 años, Corrientes 1652.

MUCHACHA PARA CORTA FAMILIA, se necesita, Piedras 972. v25

MUCHACHA de 12 á 13 años PARA corta familia, necesito, Misiones 241.

MUCAMA SE NECESITA, LAVALLEJA 1187. v26

MUCHACHO SE PRECISA PARA USO doméstico, Junín 1042.

MUCHACHA SE NECESITA, PROVINcias Unidas 2217, Flores.

MUCHACHA SE NECESITA, CHACABUco 1061. v25

MUCAMA PARA MATRIMONIO SOLO, se necesita, Garay 1598.

MUCHACHA SE PRECISA PARA MAtrimonio sin niños, Armonía 1783. v24

MUJER FORMAL SE PRECISA, ECUAdor 1479. v25

MUCAMA SE PRECISA CON RECOMEndaciones, Venezuela 952. v24

MUCAMA SE PRECISA, Av. DE MAYO 947. v24

MUCAMA NECESITO, CASA DE FAMIlia, 45 $, tratar, Sarmiento 236. v24

MUCHACHA PARA MUCAMA SE NECEsita, tratar después de las 10 a. m., Rodríguez Peña 570. v24

MUCHACHA SE PRECISA, MORENO 1676. v24

MUCHACHA DE 10 A 14 años SE PREcisa, Belgrano 2228. v24

MUCHACHA SE NECESITA DE 15 A 16 años, Humberto I 3228. v24

MUCHACHA DE 14 A 15 años, PRECISO, Oro 2634, Palermo. v24

MUCHACHA PARA CORTA FAMILIA, se necesita, Billinghurst 818. v24

MATRIMONIO BUENO Y JOVEN SE neceita para mucamos, Charcas 4160.

MUCHACHA DE 15 A 16 años SE PREcisa para poco trabajo, Méjico 1819. v24

MUCHACHA DE 13 A 14 años SE PREcisa, Gral. Roca 105, Avellaneda. v26

MATRIMONIO SE PRECISA, QUE ENtienda de quinta, Independencia 2081. v24

MUCAMA JOVEN CON RECOMENDAción, se necesita, Belgrano 2782. v25

MUJER FORMAL, QUE SEPA COCINAR, se necesita, B. Mitre 2815, sueldo 40 $. v24

MUCHACHA DE 12 A 14 años SE NEcesita, corta familia, B. Mitre 2498. v25

MUCHACHA CON CAMA PRECISO PAra matrimonio, Valentín Gómez 1194. v25

MUCHACHA DE 13 A 15 años PARA matrimonio solo, se necesita, San José 909. v26

MUCHACHA de 14 á 15 años, SE PREcisa para todo servicio, Cangallo 1969. v25

MUCHACHA DE 16 A 18 años, PRECIsase, 25 $ 30 $ sueldo, Paraguay 647. v25

MUCHACHAS SE PRECISAN 2 PARA corta familia, Independencia 961. v25

MUCHACHA SE NECESITA PARA TOdo trabajo menos cocina, Pozos 696. v25

MUCHACHA DE 15 á 20 años se necesita, Venezuela 4510, sueldo 30 $. v26

MUCHACHA PARA AYUDAR EN LOS quehaceres de matrimonio, buen sueldo se necesita, Tacuarí 741, depto. 10.

MUCAMA GENERAL SE NECESITA, que sepa leer y escribir y su obligación, con cama, Rivadavia 5518.

MUCHACHA SIRVIENTA SE NECESITA para matrimonio, Dean Funes 1053, dpt. 4.

MUCHACHA SE PRECISA PARA MAtrimonio con una niña, Maipú 1270, 2o. piso.

MUCHACHA SE PRECISA PARA EL cuidado de 2 niños, Piedras 1405, pieza 12.

MUJER FORMAL PARA COCINA SENcilla y otros quehaceres, se prefiere francesa ó italiana, Terrero 341, Flores.

MUCAMA PARA HOTEL, QUE SEPA SU obligación se precisa, Av. de Mayo No. 1137, Madrid Hotel.

MUCHACHA DE 12 A 14 años PARA cuidar una nena se precisa, Humberto 695.

MOZO SE NECESITA PARA LIMPIEZA de habitaciones con recomendaciones, Belgrano 1255.

MUCAMA GENERAL SE PRECISA PAra matrimonio sin hijos, Rivadavia 516, Presentarse entre 7 y 10 a. m.

MUCHACHA DE 13 A 15 años SE NEcesita para servicio de matrimonio solo, San José 1681.

MUCHACHA de 14 á 15 años, SE NEcesita para matrimonio, muy poco trabajo, Estados Unidos 2424.

MUCHACHA de 14 á 16 años, PARA servicio de matrimonio solo, se precisa, Panamá 81. v25

MUCAMA RECOMENDADA PARA servicio de poca familia, se precisa, Perbal 2439, frente á la plaza Flores.

MUCHACHA DE 12 A 14 años PARA matrimonio solo se necesita, Dean Funes 637. v25

MUCAMO QUE SEPA AFEITAR SE NEcesita, sueldo 10 $, ocurrir de 1 á 3, Libertad 1058.

MUCHACHO DE 15 A 16 años PARA servicio de limpieza, casa familia necesitase, Santa Fe 5325.

MUJER FORMAL ROBUSTA QUE SEPA algo cocinar para servicio de matrimonio y un niño necesitase, Santa Fe 5325.

MUCAMA DE ADENTRO QUE SEPA planchar y coser se necesita, Larrea 1037. v25

MUCAMA CON BUENAS RECOMENDAciones, se precisa para corta familia instruída, Crámer 2084, Belgrano. v26

MUCHACHA EXTRANJERA DE 14 A 16 años, para niñera, se necesita de familia francesa, Chile 2248. v28

MUCHACHA DE 11 A 14 años PRECISA corta familia, buen trato, E. Unidos 3274.

MUCAMA SOLTERA CON RECOMENDAción, precisa, $ 40, San José 484, 10 á 11. v25

MUCHACHO RECOMENDADO DE 11 A 13 años, pequeños quehaceres, precisa, San José 740. v26

SE NECESITA SIRVIENTA, ECHEVErría 1000, Belgrano. v25

SIRVIENTA SE NECESITA, PORTELA 95, Flores.

SIRVIENTA SE PRECISA, MONTEVIdeo 1196.

SIRVIENTA JOVEN PARA CORTA FAmilia se necesita, Estados 3609.

SIRVIENTA PARA CORTA FAMILIA SE necesita, San Juan 1981.

SIRVIENTA QUE SEPA ALGO DE COCIna se precisa, Santa Fe 3396. v25

SIRVIENTA SE PRECISA, DIRECTORIO No. 28.

SIRVIENTA SE NECESITA, QUIRNO 59, Flores.

SE PRECISA PEON DE COCINA O sirvienta, B. Mitre 3212.

SIRVIENTA CON CAMA SE NECESITA, Soler 1232, casi esq. Canning. v25

SIRVIENTA SE NECESITA, ESTADOS Unidos 771.

SE NECESITA SIRVIENTA PARA FAmilia, Artes y Oficios 717.

SIRVIENTA JOVEN SE NECESITA, Coronel Díaz 329.

SIRVIENTA SE NECESITA QUE SEPA un poco de cocina, San José 135.

SE PRECISA SIRVIENTA, C. PELLEgrini 282, 1ro., izquierda.

SIRVIENTA PARA TODO TRABAJO SE necesita, Rivadavia 3502.

SE PRECISA MUCHACHO DE 16 A 17 años, Mitre 79, Avellaneda. v25

SIRVIENTA SE PRECISA, SUD AMERIca 1061, Flores.

SIRVIENTA SE PRECISA PARA MUY corta familia, Jujuy 572.

SIRVIENTA SE PRECISA, BOGOTA 161, buen sueldo.

SE PRECISA UN MUCHACHO PARA mandados, Córdoba 1223.

SIRVIENTA SE NECESITA CON CAMA, Victoria 3644.

SE NECESITA UNA SIRVIENTA PARA todo trabajo, Independencia 4203.

SE NECESITA SIRVIENTA PARA TODO trabajo y que sepa cocinar, Alsina 2457.

SIRVIENTA SE PRECISA, GARAY 696. v25

SIRVIENTA QUE SEPA BIEN COCINAR, se necesita, C. Pellegrini 749.

SIRVIENTA DE 14 A 18 años SE NEcesita, Corrientes 2822. v25

SE NECESITA MUCHACHA DE 12 A 14 años, Tucumán 1628. v25

SIRVIENTA QUE ENTIENDA DE COcina se precisa, Corrientes 3899.

SIRVIENTA FORMAL SE NECESITA, Semillosa 619, Caballito. v25

SIRVIENTA JOVEN ASEADA PRECISO, General Urquiza 1128.

SE PRECISA niñera DE 12 A 14 años, San Juan 2287. v25

SIRVIENTA QUE ENTIENDA DE COCIna necesito, Unión 3215, Flores. v25

SIRVIENTA QUE ENTIENDA DE COCIna se necesita, Corrientes 3829.

SIRVIENTA RECIEN LLEGADA SE NEcesita, Alvarez 2666, Palermo.

SE NECESITA UNA MUCHACHA, SAENZ Peña 1480. v25

Señora FORMAL SE NECESITA PARA sirvienta, Esmeralda 451.

SE PRECISA SIRVIENTA, PUENTECITO 7. B. al Norte.

SE PRECISA UNA SIRVIENTA, CARLOS Calvo 3850. v25

SIRVIENTA MENOS COCINA, SE NEcesita, Rodríguez Peña 1714.

SE PRECISA MUCHACHA PARA TODO servicio (urgente), Rivera 1099. v26

SE NECESITA MUCHACHA DE 12 A 16 años, para sirvienta, Boedo 1936, altos.

SIRVIENTA QUE SEPA COCINAR, SE precisa, Alberti 978, buen sueldo. v25

SIRVIENTA SE PRECISA PARA CORTA familia, Avellaneda 3054, Flores. v25

SIRVIENTA PARA TODO TRABAJO, se necesita, Rodríguez Peña 423. v26

SIRVIENTA SE PRECISA PARA TODO trabajo, Anchorena 621. v25

SIRVIENTA SE NECESITA, SARMIENTO 1145.

SE PRECISA SIRVIENTA, CHACABUCO 625, sueldo 50 $.

SIRVIENTA SE PRECISA, CASA DE pocа familia, Guatemala 722.

SIRVIENTA SE NECESITA, BACACAY 3401, Floresta. v24

SIRVIENTA SE PRECISA, DIAZ VELEZ 763. v25

SE NECESITA COCINERA JOVEN, con cama, Larrea 920. v25

SIRVIENTA SE NECESITA, LAPRIDA 1220. v24

SIRVIENTA PARA CORTA FAMILIA se precisa, Las Heras 531. v24

SIRVIENTA SE PRECISA PARA TODO trabajo, Medrano 1639. v24

SE NECESITA SIRVIENTA, 30 PESOS, Almagro 425. v25

SE NECESITA COCINERA SENCILLA con cama, Arenales 2547. v24

SIRVIENTA SE PRECISA, CORRIENTES 4139, para corta familia. v24

SIRVIENTA RECIEN VENIDA SE NEcesita, 1735 Moreno.

SIRVIENTA SE NECESITA, B. MITRE 4247. v24

SIRVIENTA PARA CORTA FAMILIA, se necesita, Artes y Oficios 111. v24

SE NECESITA SIRVIENTA PARA todo trabajo, Sarmiento 2689. v24

SE NECESITA SIRVIENTA EN CASA sola, Directorio 3484. v24

SIRVIENTA PARA CASA DE PENSION se precisa, Carlos Calvo 1164. v24

SE NECESITA MUCHACHA de 12 á 13 años, Carlos Calvo 1544, v26

SE NECESITA COCINERA Y MUCAMA, Cochabamba 2500. v24

SE NECESITA SIRVIENTA FORMAL, buen sueldo, Australia 1702. v25

SIRVIENTA JOVEN SE PRECISA PAra matrimonio solo, Pozos 772. v24

SIRVIENTA SE PRECISA, MARTINEZ Castro 371. v24

SIRVIENTA SE NECESITA, CABILDO 3512 (Belgrano). v25

SIRVIENTA QUE SEPA COCINAR, PAra señora sola, Paraguay 2560. v24

SIRVIENTA ITALIANA QUE SEPA COcinar, se necesita, Uruguay 1095. v24

SE NECESITA SIRVIENTA, SE PREfiere italiana, Rivera 101. v25

SIRVIENTA SE NECESITA PARA TODO trabajo, Cabildo 4001. v24

SE NECESITA COCINERA CON CAMA, Charcas 2884. v24

SE PRECISA SIRVIENTA, MEJICO 1860 v24

SE PRECISA MUCHACHA de 12 á 14 años, Juncal 2700. v24

SIRVIENTA PARA TODO TRABAJO, se necesita, Alberti 456. v24

SIRVIENTA SE NECESITA, SE PREfiere italiana, San Luis 3150. v24

SIRVIENTA SE NECESITA, BUEN TRAto, Belgrano, General Paz 1380. v24

SIRVIENTA QUE ENTIENDA DE COCIna, se necesita, con cama, Rincón 681. v24

SE NECESITA SIRVIENTA SERIA, que entienda algo de cocina, Lavalle 2750. v24

SIRVIENTITA de 12 á 14 años, SE precisa para matrimonio solo, Brasil 1788. v24

SE NECESITA COCINERA SENCILLA Y otros quehaceres, sueldo 40 $, Peña 585. v24

SIRVIENTA SE NECESITA PARA TOdo servicio, sin cama, Córdoba 3201. v24

SIRVIENTA PARA MATRIMONIO SE necesita, Honduras 135 esquina Salguero. v24

SE NECESITA SIRVIENTA PARA MAtrimonio solo, Victoria 1884, dep. 28, v24

SIRVIENTA JOVEN PARA SERVICIO de mucama se necesita, Sarmiento 2684. v24

SIRVIENTA QUE SEPA COCINAR SE necesita, Juramento 3028, Belgrano. v24

SIRVIENTA PARA MATRIMONIO, TODO servicio, se necesita, Gurruchaga 2358. v26

SE NECESITA MUJER QUE SEPA COcinar y para otras quehaceres, se paga buen sueldo, Victoria 1856.

SIRVIENTA PARA MATRIMONIO CON cama, preciso, Valentín Gómez 1124. v25

SE PRECISA MUJER PARA LIMPIEZA por medio día, Victoria 1211, derecha.

SIRVIENTA QUE ENTIENDA COCINA, necesito con cama, Treinta y Tres 1180. v25

SIRVIENTA PARA TODO SERVICIO, SE precisa, Melchor Bonorido 135, Flores. v25

SIRVIENTA ASEADA, QUE ENTIENDA de cocina, buen sueldo, Gallo 

[illegible] ... $ 1.000 ... [illegible] ... Cabello 2091 ... [illegible] ... v24

[illegible] ... Cabello 2091 ... [illegible] ... v24

[illegible] ... Cabello 2091 ... [illegible] ... v24

[

do?"—se replica.—Entre tanto la legión de humildes ara el país y lo siembra á boleo. En esta siembra, á la de Dios que es Padre, radica la razón del valor inmediato de los solares junto al Bristol y de otros muchos más lejanos. Pero la crisis económica ha traído otra más duradera de pesimismo y, sobre todo, una incredulidad radical en lo que no produce, en el solar y en el "terreno" llamado así, á secas, para diferenciarlo del terreno productivo. El descalabro bursátil ha convertido á los fantásticos en crudos positivistas. La experiencia, se ha dicho, es una filosofía hecha á trompicones. Ya no creen en los cien pájaros que vuelan, sino solamente en el que tienen prisionero en la mano.

Mar del Plata, la ciudad naciente, queda paralítica, mientras se forma en todo el país la savia agraria que ha de hacerla revivir y adnrvolar. En el bello montículo del Sur de la costa, en la Loma, aparece, solitario y triste, el primer chalet, el chalet de Zamboni. Produce la impresión de hallarse ubicado en el Sahara. Los veraneantes, en reducido y selecto número, van del Bristol á la rambla y de la rambla al Bristol. No ha nacido aún la fe en la posible expansión de la ciudad. El aire es recio, bronco, libre; la arena vuela por todas partes; el arbolado incipiente lucha por arraigar en medio del torbellino impregnado de sales marinas. El chalet de Zamboni parece la mansión de un anacoreta entregado á duras penitencias. Toda la Loma se puede comprar por un puñado de centavos.

A partir de 1900 se inician las grandes cosechas, soporte de la litografía monetaria. Mar del Plata, barómetro de la economía del país, revive, sale de su transitoria postración. Empieza á soñarse con el chalet en la bella playa. Y surge la fiebre constructora plasmando los sueños. La floreciente agricultura produce una irrupción de ricos. El valor de la Loma salta del centavo al peso; del peso á los diez; de los diez á los cien. Es un Potosí de guijarros, cimiento de futuras mansiones señoriales. Tras de una familia conocida que se ubica en aquel lugar van gente que aspiran también á ser conocidas. El especulador, lince de la oscilación de los valores, compra á toda prisa trozos de Loma que luego ofrecerá, por el quintuple, á los que sufren anhelo de viso. No importa el costo. Se paga el capricho, que no tiene precio, capricho, por otra parte, que delata buen gusto, porque desde aquel montículo se contempla el mar azul, eterno espectáculo cambiante en rumor eterno, sinfonía suberbia de la Naturaleza ofrecida por igual, en magna democracia, á los conocidos y á los desconocidos.

Todo y en todas partes vale, sube y asciende. Si la realidad tiene ya gran valor, no hay guarismo que determine la cotización del porvenir. La esperanza posee un dato infalible al cual no había dado antes toda la importancia que tiene. Sabe que cuenta con un país de tres millones de kilómetros cuadrados de pradera y fecunda tierra laborable. La especulación, apoyada en tan "interesante" dato, vuelve á tornarse delirante; pero la fiebre obra y reobra ahora dentro de la vital materia de las cosechas. Ya no es la "rueda de viento girando en el viento". Las muelas del molino abstracto, del loco molino del agio, tienen ahora grano en medio, y ya no se muelen, como antes, á sí mismas.

Mar del Plata marcha triunfante hacia sus grandes y prescritos destinos. En el vasto comedor del Bristol, excelente observatorio de la evolución social, aparecen gentes nuevas en número sorprendente. El maná cereal ha llegado á todos... excepto algunos. Se ha viajado además mucho por Europa, adquiriendo gustos nuevos en pueblos viejos, particularmente en aquella Francia cultérrima que poseyó siempre, en alta medida, el arte de hacer alado su materialismo.

Con el nuevo contingente de veraneantes, acrecido de año en año, el brillo social, antes circunscripto á reducido núcleo, se extiende de modo inusitado, repentino, como en la cerrada lamparilla irrumpe la luz. Nuestros antiguos conocidos experimentan cierta sorpresa y un ligero desasosiego. Toda costumbre se resiste antes de ser modificada. Por lo demás, los nuevos brilladores entran con paso seguro en el festival. La decisión, el arranque, es cualidad esencial del americanismo. Además, ¿es ó no verdad que vivimos en una democracia rasante? Porque no basta que la democracia esté en la Constitución, en el papel, sino en las costumbres, en la vida misma. Los desconocidos dejarán de serlo pronto, apenas se sepa que su acción ha triunfado en medio del torbellino de la total acción. No se desasosieguen nuestros antiguos conocidos; por el contrario, alégrense, ya que lo fundamental del espíritu americano, lo más seductor de este medio en que vivimos, es dar valor integral al esfuerzo. El crédito de América ante Europa estriba en que ofrece grandes probabilidades de que el proletario salte á propietario. Darse á conocer es representar un nuevo valor. Este nuevo valor particular significa, en la infinita gama económica, la valorización de lo general. (Lógica deducción: cuantos más se den á conocer, más conocidos serán nuestros antiguos conocidos. Y no se vea en esto un juego de vocablos, sino una verdad inconmovible. Sean todos conocidos, y así un día, frente á las multitudes bonaerenses, preguntará asombrada una princesa: "¿pero dónde está el pueblo?"

Crece rápidamente Mar del Plata. La Loma se ha llenado de palacios; surgen igualmente los chalets en el otro extremo de la costa y en el centro de la ciudad y en todas partes. Ahora se ve claro que Mar del Plata tiene sobre todas las playas dos ventajas, positivas. Consiste la primera en estar rodeada de riquezas naturales, de un campo próspero, en que la ganadería y la agricultura se desenvuelven rápidamente. Estriba la segunda en que su destino no está sujeto á los caprichos de la moda, como ocurre en Europa, donde los balnearios, inmediatos unos á otros, se disputan el predominio.

Próxima á la ciudad balnearia se levantará la ciudad comercial, con su puerto de aguas hondas, al cual arribarán los poderosos trasatlánticos que han de ampliar la comunicación internacional.

Ha tenido y tiene Mar del Plata entre los hombres de significación intelectual, animosos y tenaces propulsores. No es menester nombrarlos, pues están en la mente de todos.

Hállase la playa en el momento de dar el gran salto progresivo: la Rambla, los grandes hoteles, otros muchos proyectos de igual magnitud, transformarán pronto la ciudad, con los perfiles de una de las bellas y más necesarias de la República. Con razón se dice que si no existiera, sería necesario crearla, porque ninguna otra puede satisfacer las funciones sociales nacionales que desempeña.

—

¿Qué será Mar del Plata cuando el país tenga cien millones de habitantes? ¡Bella playa del Océano, tan llena de gratos recuerdos para nosotros, los veraneantes de hace veinte años! Envueltos en tolvaneras de arena y sacudidos por el aire libre, contemplamos tu primero y pobre caserío. ¡Cuánta diferencia de entonces á hoy! Los dioses mismos —contra Píndaro— no pueden aniquilar la acción cumplida. ¿Y cuál será el fruto de la acción venidera? Nuestra imaginación no acierta á suponerlo. ¡Ojalá, playa de nuestra ida mocedad feliz, supere tu destino á nuestra fantasía!

Francisco Grandmontagne

# EL CARNAVAL DE NIZA—INTERESANTES FIESTAS

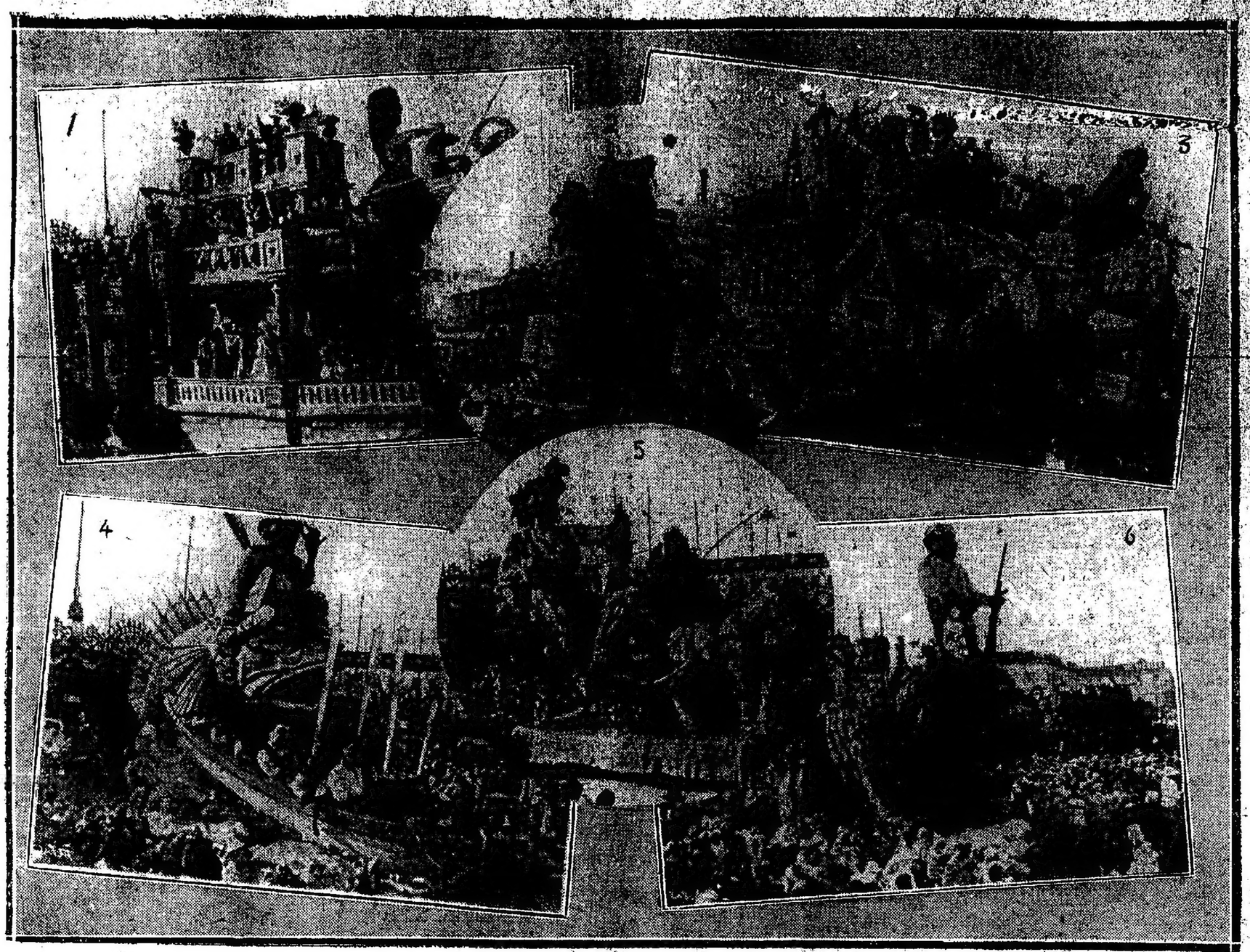

1) "AU REVOIR", UNA DE LAS MAS HERMOSAS CARROZAS. 2) LOS GUARDIANES DE LA GIOCONDA. 3) CARRO OUEST-ETAT-VESUVIE. 4) EL CARRO DE LA MUSICA. 5) ENTRADA DE SU MAJESTAD EL CARNAVAL XXXX. 6) LAS CACERIAS DE TARTARIN.

Niza, el hermoso y aristocrático balneario, es la ciudad europea en que se festeja con mayor entusiasmo el carnaval. Con mucha anticipación se preparan disfraces originales, se exorna y enguirnalda las carrozas fantásticas. Cada cual tortura su magín en busca de algo raro, sorprendente, que llame la atención. Y, en realidad, difícil es lograrlo, pues adquiere tan grandes proporciones la fiesta de carnestolendas, y son tantos los que á ella concurren, que pocos, muy pocos son los que logran su objetivo de destacarse entre la multitud brillante y abigarrada.

El carnaval pasado, el 11 y 12 de Febrero, fué singularmente fastuoso. El corso fué un desfile lógico de loca alegría y derroche. Desfilaron carrozas enormes, imposibles, los vehículos con que deliran los insanos. En muchos de ellos, como en la de "los guardianes de la Gioconda"', se pone de manifiesto una nota irónica; los celosos cuidadores de la maravillosa obra de arte robada hace poco del museo de Louvre, duermen apaciblemente entre los cajones de cuadros, metidos en sendos marcos. Pero, en cambio, las lamparillas eléctricas, abundantísimas, iluminan la escena, y permiten á los hábiles ladrones prescindir de las molestas linternas de bolsillo. Otra de las carrozas es una alegoría del famoso Tartarín de Tarascón, en sus legendarias cacerías del Africa. Y así, en todas, resalta la nota, ora jocosa, ora irónica, pero siempre alegre y oportuna.

## REORGANIZACION DEL MINISTERIO DEL INTERIOR

### La firma del decreto postergada

Ayer fué remitida á Martínez para que la firmara el Presidente de la República, la proyectada reorganización del Ministerio del Interior, en contra de la cual se han formulado diversas objeciones y protestas perfectamente fundadas.

El doctor Sáenz Peña retuvo en su poder ese proyecto de decreto, para estudiar las propuestas, como también las hojas de servicios de varios empleados del citado ministerio, que son postergados por esa reorganización, y cuyos datos los solicitó ayer el primer magistrado.

Este hecho, conocido ayer en la Casa de Gobierno, inspiró una esperanza de justicia al personal perjudicado por aquel proyecto.

Oficiosamente el Ministro del Interior pretende defender las propuestas para llenar los dos nuevos puestos de "relatores", que han sido hechas en favor de personas ajenas al departamento pero allegadas por lazos de familia á los proponentes. Para hacer esa defensa se dice que los relatores deben ser abogados, que en el ministerio no hay empleados capaces para esos puestos ni en esas condiciones y que los candidatos serán excelentes funcionarios, á juzgar por sus antecedentes.

En primer término se debe advertir que la reorganización del ministerio que fué incluída en el presupuesto de 1912, es perfectamente caprichosa, pues no consulta ninguna conveniencia administrativa, y que los puestos creados no están justificados por ninguna necesidad. Si alguna hubo, fué la que había candidatos y no puestos, luego se creó lo que faltaba.

El sostener que para ser relator se necesita tener título de abogado, es ingenuo y basta para probarlo mencionar el hecho de que la tarea que tendrán aquellos nuevos empleados la desempeñaron hasta ahora los viejos funcionarios, sin diplomas y postergados.

El argumento de la bondad de los candidatos es personal y fuera de lugar, pues ellos y sus antecedentes, por más inmejorables que sean, no están en discusión.

Con respecto á los otros nombramientos que ocasionan postergaciones también, no se ha formulado defensa alguna, pues los funcionarios reorganizadores, más que nadie, están convencidos de que no la tienen.

## SERVICIO NACIONAL DE MENSAJEROS

### PROXIMO ESTABLECIMIENTO

#### LAS TARIFAS

Por decreto de ayer el Ministerio del Interior aprobó la reglamentación que formuló la dirección general de correos y telégrafos para el establecimiento de un servicio especial de mensajeros y distribución á domicilio, de cartas, mensajes, tarjetas y paquetes, cuyo peso no exceda de 250 gramos.

El servicio será hecho de acuerdo con la siguiente tarifa:

Por el recorrido de las primeras diez cuadras, 25 centavos; por recorridos mayores de diez hasta veinte cuadras, 40 centavos; de veinte á treinta cuadras, 50 centavos; de treinta á cuarenta cuadras, 60 centavos; de cuarenta á cincuenta cuadras, 70 centavos; de cincuenta á sesenta cuadras, 80 centavos, y por todo recorrido mayor de sesenta cuadras, 1 peso. Por la contestación se cobrará una tasa suplementaria de 10 centavos.

La distancia se contará desde el lugar en que el remitente hace un envío.

Para la distribución de circulares é invitaciones regirá la siguiente tarifa:

De 25 á 100 circulares, 8 centavos por cada una; de 101 á 200, 7 centavos por cada una, y por más de 200 circulares, 6 centavos por cada una.

Este decreto acuerda á las empresas particulares de mensajeros un plazo improrrogable de dos meses para suprimir el servicio postal que efectúen por medio de mensajeros, bajo pena de hacerse pasibles de las penalidades determinadas por la ley general de correos y telégrafos.

## SERVICIO DE CORREOS

### Cupón respuesta internacional

En virtud de un decreto que expidió ayer el Poder Ejecutivo, ha quedado incorporado al servicio postal, el cupón de respuesta internacional, en apoyo de cuya innovación dirigió una nota al Ministro del Interior, el director general de correos.

Como informamos en la oportunidad de aquella comunicación, el precio de venta al público de dicho cupón será de 15 centavos y su uso reportará gran utilidad, pues esas estampillas podrán ser canjeadas en todos los países adheridos á la conferencia internacional postal de Berna.

Por medio de ese cupón, el remitente podrá enviar al destinatario de la misma el valor postal de la respuesta y permitirá á la vez, la remisión de pequeñas sumas de dinero.

El decreto autoriza á la dirección general de correos y telégrafos, á fin de que adopte las medidas que conceptúe necesarias para la mejor organización de este nuevo servicio.

## SOLUCION DEL CONFLICTO DE LOS MAQUINISTAS EN LA DIRECCION DE FERROCARRILES

### Violación de los bases del arreglo

#### AUDIENCIA DEL PRESIDENTE DE LA REPUBLICA

#### La reincorporación del personal

Una comisión de La Fraternidad visitó en la tarde de ayer al director de ferrocarriles, ingeniero Nougués, y le presentó nuevas denuncias sobre la falta de cumplimiento, por parte de las empresas, de la fórmula de arreglo del conflicto.

Los delegados de La Fraternidad manifestaron al director de ferrocarriles que habían resuelto llevar todas las denuncias á conocimiento del Presidente de la Nación, pues éstas se refieren á hechos que prueban el olvido de todo aquello que se les había prometido.

Una vez que abandonaron el despacho del ingeniero Nougués, se dirigieron á la secretaría presidencial; pero, como ésta se hallara desierta, se trasladaron al Ministerio del Interior y solicitaron los oficios del doctor Gómez, para que el Presidente les conceda una audiencia.

Probablemente ésta tendrá lugar mañana.

Según los informes que hemos recogido, el punto principal que los delegados de La Fraternidad someterán á la consideración del doctor Sáenz Peña, es aquel que se refiere á los maquinistas ingresados durante la huelga, sin competencia técnica y que actualmente ocupan las plazas de fogoneros, las que según declaraciones de los mismos deben ser cubiertas por el personal antiguo.

Otra de las denuncias importantes será la relativa á las arbitrariedades que atribuyen á los jefes de sección, encargados de la readmisión del personal, pues además de favorecer á los que les son adictos, no atienden las gestiones que hacen algunos miembros de La Fraternidad en el sentido de ingresar á las empresas.

En síntesis, La Fraternidad solicitará del Presidente el exacto cumplimiento, por parte de las empresas, de la fórmula con que se dió fin á la huelga ferroviaria.

El ingeniero Nougués, después que se hubo retirado la delegación de La Fraternidad, celebró una conferencia con el Ministro del Interior, en la que se ocuparon de los hechos denunciados y de la próxima entrevista de aquélla con el Presidente de la Nación.

## EL REINGRESO DE MAQUINISTAS

La dirección de ferrocarriles ha confeccionado un cuadro demostrativo del porcentaje del personal antiguo reingresado en las empresas hasta la fecha.

Según aquél, los ferrocarriles del Sud, Central Argentino, Oeste y Pacífico, tienen al servicio de 70 á 75 por ciento del personal anterior á la huelga.

En los ferrocarriles provinciales, reingresó el 50 por ciento del personal y en algunos casos hasta un ciento por ciento de vías.

(De nuestros corresponsales, por telégrafo)

### BUENOS AIRES

**Los Talleres** (Lomas de Zamora), Marzo 23—Ha sido exonerado de su puesto el maquinista Wittall, que últimamente fué reincorporado por el sólo hecho de haber pertenecido á la comisión de la huelga.

El pacto entre la empresa y los huelguistas aun no se cumple como se ve, y parte del personal es trasladado á otras secciones.

## EN LA CANCILLERIA

### Varias entrevistas

Celebró ayer tarde una prolongada conferencia con el Ministro de Relaciones Exteriores, el representante del Uruguay, doctor Daniel Muñoz.

Si bien se han mantenido en reserva los motivos de la entrevista, sabemos que el diplomático uruguayo fué informado por el doctor Bosch de la situación del Paraguay, y, que á su vez, el doctor Muñoz habló de lo que tiene resuelto su gobierno en el momento actual.

—Estuvo también en la cancillería el encargado de negocios de Rusia, señor Eugenio Stein, con objeto de efectuar una visita de cortesía al doctor Bosch, después de una prolongada ausencia en Río de Janeiro.

—El ministro de Francia, señor Fouques Duparc, visitó al canciller para cambiar ideas sobre intercambio comercial.

—Concurrió también al Ministerio de Relaciones Exteriores el internuncio apostólico, monseñor Locatelli, á quien atendió el introductor de ministros, barón Demarchi, por hallarse el doctor Bosch en el despacho de su colega el Ministro de Hacienda, doctor Rosa.

## ELABORACION DE EMBUTIDOS EN LOS MERCADOS

### Presentación de una solicitud

La sociedad de propietarios de carnicerías presentó ayer en la intendencia municipal una extensa solicitud por la cual se vuelve á poner de actualidad el añejo asunto de la fabricación de embutidos en los mercados.

Dicen los puesteros en uno de los párrafos de la solicitud:

El superintendente de mercados, á requerimiento del director de la Asistencia Pública, ha notificado á varios puesteros de mercados, pertenecientes á esta sociedad, y que se dedican á la elaboración de embutidos, que deben suspender los trabajos de fabricación, bajo pena de clausura de sus puestos respectivos. Con esta orden, vino á renovarse nuevamente un asunto que aún está sin solución por parte del Concejo Deliberante, en los expedientes tramitados al efecto, y á los cuales nos remitimos en defensa de nuestros intereses, por cuanto de cumplirse, ella causaría daños irreparables, que la Intendencia está en el deber de evitar.

Los solicitantes historian después los antecedentes de este asunto, al cual creen que debe darse solución en forma definitiva, mencionan todo lo actuado en la anterior administración municipal, refiriéndose á la exoneración de multas que dió margen para que los expedientes fueran sometidos á la consideración del Concejo Deliberante, y terminan diciendo lo siguiente:

En mérito de lo expuesto, pedimos, de acuerdo con nuestros escritos anteriores, sobre el particular, que se habiliten en Mataderos los locales necesarios para instalar allí todas las fábricas de embutidos, sin excepción; y lo repetimos, que mientras no le dé otra resolución al asunto, y en nada se nos pueda tachar desde los doce años que llevamos trabajando en el interior de los mercados, se nos deje elaborar nuestras facturas tranquilamente á cambio de efectuar todas aquellas medidas que se crean pertinentes para asegurar el máximo de la higiene, mientras el Concejo Deliberante no dá su fallo final á la cuestión, y lo que de él, por intermedio del intendente, reclamamos con urgencia.

## LA COSECHA DE MAIZ

### Pronóstico definitivo

#### 7.500.000 TONELADAS

En nota enviada ayer al Ministerio de Agricultura, el señor Emilio Lahitte, jefe de la dirección de estadística y economía rural, establece definitivamente el pronóstico de la actual cosecha de maíz, que fija en 3.422.000 hectáreas sembradas, con rendimiento de 7.515.000 toneladas.

He aquí las cifras que forman esos totales:

| Provincias y territorios | Hectáreas sembradas | Producción toneladas |
|---|---|---|
| Buenos Aires: | | |
| Sección Norte | 460.100 | 1.450.000 |
| Sección Oeste | 523.000 | 1.300.000 |
| Sección Sur, primer grupo | 208.700 | 416.000 |
| Sección Sur, segundo grupo | 208.200 | 330.000 |
| Total | 1.400.000 | 3.496.000 |
| Santa Fe | 1.100.000 | 2.197.000 |
| Córdoba | 470.000 | 800.000 |
| Entre Ríos | 84.000 | 152.000 |
| Pampa Central | 90.000 | 90.000 |
| Otras provincias y territorios | 278.000 | 780.000 |
| Total general | 3.422.000 | 7.515.000 |

En la nota de referencia, el señor Lahitte, hace observar que estas cifras se refieren al producto que ha de tener circulación comercial, excluyendo las pequeñas parcelas sembradas en estancias, chacras, quintas, etcétera, para el consumo privado y de las que no es posible tener datos para estas estadísticas.

Las cotizaciones actuales en los mercados de Amberes y Liverpool oscilan entre $ 6.18 y 6.80 moneda nacional los 100 kilos. Atribuyendo á nuestra cosecha de maíz un precio bastante inferior ($ 5.50), al menor citado, tendríamos:

7.515.000 toneladas á 5.50 los 100 kilos, igual á 413.325.000 pesos moneda nacional, como valor total de la producción de maíz del año en curso.

## TRANSPORTE DE CEREALES

### Tarifas para el puerto de La Plata

El director del puerto de la capital prosigue con actividad las gestiones para conseguir la unificación de las tarifas para el transporte de cereales al puerto de La Plata.

Ha conferenciado ya con varios gerentes de ferrocarriles sobre la unificación de referencia, y todos han aceptado la idea, adhiriéndose al propósito del director del puerto, que es llevarla inmediatamente al terreno de la práctica.

Posiblemente, en la semana entrante tendrá lugar una reunión de gerentes en la dirección del puerto para llegar á un acuerdo general.

## ADUANA DE LA CAPITAL

### Renuncia del administrador

De acuerdo con la noticia que adelantamos en la edición anterior, remitió ayer el señor Francisco Cayol al Ministerio de Hacienda su renuncia del cargo de administrador de la aduana de la capital.

El señor Cayol, después de agradecer la deferencia que tuvo el Presidente al ofrecerle por intermedio del doctor Rosa la administración de la Aduana, manifiesta que ha hecho todo lo humanamente posible para corresponder á la confianza que en él depositó el gobierno, y que si los resultados no han correspondido á lo que de él se esperaba, no habrá sido, seguramente, por falta de consagración ni de constantes anhelos por hacerlo mejor, sino porque, desgraciadamente, los progresos administrativos son siempre lentos y difíciles de alcanzar.

Expresa que las muy pesadas "funciones ordinarias anexas al puesto que ha desempeñado, las cuales por sí solas serían bastantes para absorber todas las fuerzas de un hombre, se encontraron, por desgracia, considerablemente aumentadas por las angustiosas preocupaciones á que dieron lugar los criminales incendios de los depósitos de la Aduana; por la aglomeración de mercaderías y de buques en el puerto y por la reorganización del personal administrativo."

Termina diciendo que las circunstancias apuntadas han ejercido una influencia perjudicial sobre su salud y le obligan, á pesar suyo, á presentar la renuncia del cargo de administrador de la Aduana de la capital.

Dadas las razones en que la renuncia está fundada, la aceptará el Poder Ejecutivo.

## EL GANADO DE SALTA

### Sus condiciones sanitarias

La división de ganadería del Ministerio de Agricultura, ha recibido una nota en la cual los señores J. A. Sarabia; Sueldo Alvarado y Compañía, Q. Quevedo, Cortejo J. Matorras, Ramón Vidal y Compañía, M. J. Oliva y otros ganaderos de la provincia de Salta, solicitan que esa repartición interponga su influencia ante la dirección general de salubridad, á fin de que se mande construir, á la brevedad posible, un puente sobre el río San Lorenzo, que dé acceso al bañadero garrapaticida establecido en el valle de Lerma, cerca de la ciudad de Salta.

Los peticionantes manifiestan, como fundamento de su solicitud, que la falta del puente referido les obliga á realizar un recorrido muy largo, para conducir sus ganados al bañadero; y en virtud de estos mismos motivos, piden también se les autorice á introducir el ganadó sin el requisito del baño previo, mientras no esté construído el puente.

La solicitud ha pasado á informe de las oficinas técnicas de la división de ganadería, la que se ha dirigido á la dirección general de salubridad recomendándole el pedido de los comerciantes salteños.

## REGLAMENTACION DE LA LEY ELECTORAL

### UN PEDIDO DE ACLARACION

#### Los funcionarios y las candidaturas

El ingeniero A. Fernández Poblet, en su carácter de presidente del comité que prestigia la candidatura del ingeniero Eduardo Huergo, presentó ayer una extensa y fundada nota al Ministerio del Interior, con el fin de solicitar la aclaración del artículo 18 del decreto reglamentario de la ley electoral. Ese artículo, como se sabe, establece que "todo funcionario nacional proclamado candidato á posiciones electivas, hará renuncia de su empleo, inmediatamente de haberse hecho la proclamación" y que en "caso de renunciar á la candidatura, deberá hacerlo dentro del tercer día".

Dice la nótaque en el concepto de aquella agrupación política, ese artículo altera el espíritu de la ley electoral con una interpretación que no reglamentación de las leyes (art. 83 de la Constitución), no pueden tener pues el Poder Ejecutivo se transforma en legislador por un simple decreto.

Después de hacer algunas consideraciones sobre los deberes cívicos de los ciudadanos, sean éstos empleados ó no, pregunta, ¿Dónde está la prescripción legal que exige la renuncia del funcionario nacional, proclamado candidato, en caso de aceptar su candidatura á cargos electivos? La ley 8871, dice, no establece tal cosa, más aún, con toda la minuciosidad con que legisla, todos los casos referentes á las violaciones de la misma, no es admisible sostener, que se haya omitido disposición como la que criticamos.

Agrega que el artículo 83 de la ley 8871, inciso 1o, establece claramente cuales son los funcionarios públicos por razón de sus cargos, que no deben dar participación política en favor de partido ó candidato determinado, y en la enumeración que por ese artículo se hace, no están comprendidos, por más que se amplíe su interpretación, los que como este candidato, desempeñan puestos técnicos y con el agregado de tener su asiento á más de 700 kilómetros de esta capital.

Expresa también que ese artículo 18 del decreto reglamentario, significa, en definitiva una renuncia forzosa, pues se haría muy poco honor á los candidatos funcionarios, el suponer que renunciaran su candidatura por conservar un puesto rentado. Y ese es el mal precedente que dicho decreto establece, la diferencia entre ciudadanos con empleos y los ciudadanos sin él; sin embargo, nuestra Constitución, acuerda en materia política los mismos derechos, y exige los mismos deberes á todos los ciudadanos, sin distinción alguna.

Sostiene que ese decreto altera la constitución y viola el artículo 19 de la misma, al obligar á un ciudadano á hacer lo que la ley no manda y privarlo de lo que ella no prohibe. Conceptúa también que ese decreto es contrario á los artículos 28 y 38 de la Constitución.

Después de citar el nombre de todos los candidatos que están en las mismas condiciones del ingeniero Huergo, dice la nota lo siguiente:

"Sea riguroso é inexorable el P. E. con los que abusan de su posición oficial, para obtener adhesiones y votantes, eso es lo que exigimos los ciudadanos honestos que hacemos del ejercicio del voto no una obligación puesta por la ley, si no un deber ineludible de argentinos. Libertad electoral, sin trabas ni restricciones, reclama el pueblo. Honestidad y firmeza en el cumplimiento de la ley solicitamos del gobierno. No se levanta el espíritu público, ahogando los entusiasmos de los ciudadanos empleados que tienen los mismos deberes y derechos cívicos que cualquier otro ciudadano.

Por último, esta presentación hace la salvedad de que no pretende defender la posición que ocupa el ingeniero Huergo, quien ya renunció el cargo que ocupaba.

## EJERCITO Y MARINA

### ASCENSOS EN EL PERSONAL DE ADMINISTRACION MILITAR

#### Libertad de aspirantes

**Pagos de ejercicios vencidos — Los gastos del Centenario — Cuartel del 4 de ingenieros en Córdoba — Regreso de agregados militares — Reconocimiento de conscriptos — Licencia —Personal de la armada.**

El intendente de guerra, coronel Cornell, presentó ayer al Ministro de Guerra una lista de ascensos en el personal de administración del ejército, de acuerdo con las clasificaciones hechas conforme á la hoja de servicios de dichos empleados.

Dentro de poco, el ministerio procederá á ascender á los propuestos en dicha clasificación y lista de promociones respectivas.

—Ayer por la tarde fueron puestos en libertad los aspirantes detenidos en averiguación de lo ocurrido en el stand de Villa Devoto, pertenecientes á los regimientos 7 y 8 de infantería.

—Mañana probablemente, la intendencia de guerra empezará á pagar algunos de los créditos vencidos, correspondientes á los gastos del centenario, para lo cual el Congreso votó últimamente la suma de pesos 1.785.887.20, los que la contaduría de la Nación entregará una primera partida de 250.000 pesos y seguirá entregando sumas sucesivas hasta cubrir el total indicado.

La intendencia para evitar preferencias siempre injustas, ha decidido que los créditos se vayan pagando en el orden en que fueron aprobados en la planilla remitida al Congreso. Así con esta primera entrega de dinero se pagará hasta la tercera liquidación en el orden siguiente:

Liquidación número 1—G. 4760: Hoz y Cía. Felipe de la, mercaderías, 11.250 $; al mismo, mercaderías, 11.250; Gratry, establecimientos americanos, mercaderías, 28.500; al mismo, mercaderías, 13.602.62; id id id, 28.500; Puy y Rel, mercaderías, 6.750; Patrone hermanos, mercaderías, 1.683.60; Balcázar Antonio, mercaderías, 2.399.04; Rizzi José, mercaderías, 256.50; Glaser G., mercaderías, 860; id id id 260; Morello hermanos, mercaderías, 237.93; La Sud-Americana, mercaderías, 36; Penitenciaría Nacional, dirección, mercaderías, 660. Total, 100.245.69 $.

Liquidación núm. 2—G. 4758: Warburg y Goldschmidt, mercaderías, 16.80 pesos; á los mismos, mercaderías, 732; Zucchino Fermín, mercaderías, 128.52; Ucha, Miyares y Cía., mercaderías, 30; Traverso y Cía. Andrés, mercaderías, 1.066.05; al mismo, mercaderías, 2.179.43; id id id, 1.468.50; Soulas J. y Fils, mercaderías, 10.080; Silvano Jerónimo, mercaderías, 235.53; The United Shoe Machinery Co., mercaderías, 215.90; á la misma, mercaderías, 3.75; id id id, 272.72; Tacchi hermanos, 55.30; Sociedad Cooperativa Telefónica, servicios, 30; á la misma, servicios, 142.50; id id id, 149.35; id id id, 187.50; id id id 214.50; Peuser Jacobo, mercaderías, 51; Rizzi José, mercaderías, 90.57; id id id 550; Peuser Jacobo, mercaderías, 477.35; De Lellis y Barges hermanos, mercaderías, 8.366.41; á los mismos, mercaderías, 14.941.28; id id id, 14.956.79. Total, 56.671.87 $.

Liquidación núm. 3—G. 4759: Pratt y Cía., mercaderías, 284.08 $; id id id. 250; id id id 276.40; Peters y Cía. P., mercaderías, 170; Neri Vicente, mercaderías, 233; Malena Ernesto, mercaderías, 288; Molt y Cía., mercaderías, 2.697.60; Luppi hermanos y Cía., mercaderías, 2.820; á los mismos, mercaderías, 2.750; Kapeluss y Cía. A., mercaderías, 966; Kropf y Cía. A., mercaderías, 3.938; Hoz y Cía., Felipe de la, mercaderías, 11.250; al mismo, mercaderías, 11.250; id id id, 11.250; id id id, 5.625; Haupt R. y M. Pizza, mercaderías, 143; Gaudencio C. M., 272.72; Gómez Casimiro, mercaderías, 1.300.80; id id id, 183.95; Gaye y Cía., mercaderías, 3.062.57; Gauna y Leitch, mercaderías, 537.50; al mismo, 66; A. Docklr y Cía., mercaderías, 548.80; R. Díaz y Cía., mercaderías, 2.253; Deandreis hermanos, mercaderías, 136.10; Enrico Dell' Acqua y Cía., mercaderías, 537.25; Sociedad anónima Dell' Acqua, 15.000. Total, 77.589.67 $.

—Dentro de poco se dictará un decreto ordenando que la tesorería general de la Nación entregue la suma de 80.000 pesos, con destino á la terminación del cuartel 4o. de ingenieros que se construye en la ciudad de Córdoba.

—Están de regreso en esta capital, los agregados militares de Inglaterra, que acaban de realizar una gira de estudio por la provincia de Córdoba.

—Ha sido designado el cirujano de cuerpo doctor Esteban T. Garzón, para que proceda al reconocimiento médico de los conscriptos del distrito militar número 56, que deben incorporarse el 31 del corriente.

—Este nombramiento se hace en reemplazo del doctor Luis Jiménez Colodrero, que ha marchado con su regimiento á la provincia de Santa Fe.

—Se le ha concedido un mes de licencia y permiso para trasladarse á Cacheuta, Mendoza, al teniente de fragata Arturo Lapez.

—Se ha hecho conocer de la armada, la lista de los jefes y oficiales de la misma, comprendidos en el primer tercio por antigüedad y del cuerpo de marinería.

# BOLETIN TELEGRAFICO DEL EXTERIOR, DE LAS PROVINCIAS Y TERRITORIOS

INFORMACIONES COMERCIALES

MERCADO FINANCIERO LONDINENSE

[illegible]

PRECIOS Y COTIZACIONES

CEDULA ARGENTINA

AMBERES, Marzo 23.—La cédula argentina se cotizó á 92.55.

TITULOS ARGENTINOS

AMBERES, Marzo 23 — Los títulos del empréstito argentino de 5 ojo de 1909, ex cupón, se cotizaron á 100 3/4 por ciento; los de 5 ojo de 1891, á 102 y 1/8; los de 5 por ciento de 1900, á 81 1/2; los de 5 por ciento de 1886, á 102 1/2; los de 5 por ciento de 1888, á 102 1/2; los de 4 por ciento de 1909, á 87 3/4; los de 4 por ciento de 1907, á 88 1/4; los de 3 y 3 y 1/2 por ciento, á 72; los de 4 por ciento de 1897, á 88 1/2; los de 4 por ciento de 1900, á 88 1/2. La convención de cédulas provinciales de 4 y 3 1/2 por ciento, se hizo hoy á 71 3/4.

TITULOS ARGENTINOS

LONDRES, Marzo 23 — Los títulos del empréstito argentino de 5 por ciento de 1909, ex cupón, se cotizaron hoy á 102 1/8.

DESCUENTO

LONDRES, Marzo 23—Las operaciones de descuento se realizaron á 2 7/16.

EMPRESTITO ARGENTINO

NUEVA YORK, Marzo 23—Los títulos del empréstito argentino de 1900, se cotizaron en esta Bolsa al tipo de 98 por ciento.

FERROCARRILES ARGENTINOS

LONDRES, Marzo 23—Las acciones ordinarias del Ferrocarril del Sud cerraron á 135.

Ferrocarril Buenos Aires Oeste—Se cotizaron á 129 1/2 o/o.

Ferrocarril Central Argentino—Acciones ordinarias, á 105 1/2 o/o.

Acciones diferidas, á 101 o/o.

Ferrocarril Buenos Aires al Pacífico—Acciones ordinarias, á 97 1/2 o/o.

Ferrocarril Gran Oeste Argentino—Acciones ordinarias, á 106 o/o.

Ferrocarril Nordeste Argentino—Acciones ordinarias, á 56 1/2.

Ferrocarril Córdoba y Rosario—Acciones preferidas de 6 por ciento, se cotizaron á 109.

Las acciones de segunda preferencia se vendieron á 68 por ciento.

Ferrocarril Central Córdoba—Las debentures de 5 por ciento á 97 por ciento.

Ferrocarril de Entre Ríos—Acciones preferidas de 9 por ciento á 164 por ciento.

Acciones ordinarias, á 82 por ciento.

Acciones de segunda preferencia se cotizaron á 72 o/o.

FERROCARRILES UNIDOS

LONDRES, Marzo 23 — Las acciones del ferrocarril Central del Uruguay, extensión Este, fueron cotizadas á 9 1/8 libras esterlinas, sin dividendo.

Las de la extensión Norte, se cotizaron á 8 1/8 libras esterlinas.

FERROCARRILES PARAGUAYOS

LONDRES, Marzo 23 — Las nuevas debentures de 5 por ciento del ferrocarril Central del Paraguay, se cotizaron á 47 1/8 libras esterlinas.

Las acciones ordinarias se cotizaron á 4 libras esterlinas.

ACCIONES DE RIO TINTO

LONDRES, Marzo 23 — Las acciones de las minas de Río Tinto de 10 libras esterlinas se cotizaron hoy al tipo de 22 3/8 libras.

PARIS, Marzo 23 — Las acciones de las minas de Río Tinto de 10 libras esterlinas se cotizaron al contado á 1.847 francos.

MERCADO DEL CAPITAL

BERLIN, Marzo 23 — La tasa oficial se efectuó á 5 por ciento.

El descuento particular se efectuó al tipo de 4 3/8 o/o.

LONDRES, Marzo 23 — La tasa oficial del descuento en el Banco de Inglaterra es de 3 1/2 por ciento.

El descuento particular se efectuó al tipo de 3 1/8 o/o.

PARIS, Marzo 23 — El descuento bancario se efectuó al tipo de 3 1/2 por ciento.

El descuento particular se efectuó á 3 1/4 o/o.

MERCADO DE CAMBIOS

BERLIN, Marzo 23—Los cambios sobre Londres se cotizaron á 20.45.25 marcos la libra esterlina.

GENOVA, Marzo 23—El cambio sobre París se efectuó á 101.06 liras los 100 francos.

Sobre Berlín, á 124.75 liras las 100 marcos.

Sobre Londres á 25.53 liras la libra esterlina.

NUEVA YORK, Marzo 23—Los cambios sobre Londres se efectuaron al tipo de 4.87.25 dollars la libra esterlina.

A 60 días, 4.84.35 dollars la libra esterlina.

A 90 días, 4.83 cents la libra esterlina.

Sobre Berlín, á 95.875 cents los 100 marcos.

A 90 días, á 94.625 cents los 100 marcos.

Sobre París, á 5.15.125 francos el dollar.

A 90 días, á 5.21.875 francos el dollar.

PARIS, Marzo 23—El cambio sobre Londres, se efectuó á razón de 25.35 francos la libra esterlina.

CONSOLIDADOS BRITANICOS

LONDRES, Marzo 23—Los consolidados británicos de 2 1/2 por ciento, se cotizaron á 77 7/8 por ciento al contado.

A plazos, á 77 15/16 por ciento.

RENTA FRANCESA

PARIS, Marzo 23—Los títulos de la renta francesa se cotizaron á 92.525 por ciento.

RENTA ITALIANA

GENOVA, Marzo 23 — Los títulos de renta italiana de 3 1/2 por ciento, se cotizaron á 73.95 o/o.

CONSOLIDADOS ALEMANES

BERLIN, Marzo 23—Los consolidados alemanes de 3 1/2 por ciento, se cotizaron á 83 1/8 por ciento.

Los consolidados de 4 por ciento se cotizaron á 91 o/o.

TITULOS URUGUAYOS

MONTEVIDEO, Marzo 23—Los títulos del empréstito de conversión, se cotizaron á 99.50 por ciento.

Los títulos B, á 100; los E, á 93.60, al contado, y á 93.80 para 60 días; los B, á 94.90; los F, para 60 días, á 94.30; los F, á 97; los J, para 60 días, á 94.30; los J, á 94.90.

Los títulos consolidados, á 74.90.

[illegible]

[illegible]

[illegible]

# NACIONALES -- SERVICIO EXCLUSIVO PARA "LA PRENSA" DE SUS

exhibe con objeto de hacer aparecer como un traidor al ex soberano, y lo desafía á que lo publique.

Menezes contestó al jefe monárquico que si fuese posible publicarlo ya se habría hecho, pero que el documento está en poder de la justicia.

## CARTA DE UN PRELADO

LISBOA, Marzo 23 — El obispo de Evora, monseñor [illegible], publica en los diarios una carta, en la cual manifiesta su extrañeza por ser el único prelado portugués que no fué castigado, no obstante haber expedido una circular análoga á la de sus colegas y que fué motivo suficiente para que aquéllos fueran desterrados de sus diócesis.

Estima el obispo que el gobierno no debe hacer excepción de él y reitera sus opiniones adversas á la gestión administrativa en los asuntos de las asociaciones culturales.

Se cree que este prelado será sometido también á juicio.

### Ecos de la catástrofe de Oporto

LISBOA, Marzo 23 — Comunican de Oporto que continúan las indagaciones sobre la explosión de la bomba en la calle Miragaia y que causó tantas víctimas y considerables destrozos.

Alberto Costa Leal, hermano del peluquero en cuya casa se produjo la explosión, en su declaración prestada hoy, dijo que, efectivamente, se fabricaban bombas en casa de su fallecido hermano, pero que estaban destinadas para el caso que los monárquicos realizaran su anunciada incursión en el territorio portugués.

El juez no ha dado gran importancia á esta afirmación y ordenó que se mantenga la incomunicación del detenido.

### ESTADOS UNIDOS

## ENTIERRO DE LAS VICTIMAS DEL "MAINE"

### Ceremonia imponente

WASHINGTON, Marzo 23 — Se efectuó esta tarde, con gran solemnidad, en el cementerio de Arlington, el entierro de los restos de los sesenta y seis marineros encontrados en el casco del "Maine" y traídos desde la Habana.

Con motivo de esta ceremonia, el día de hoy fué declarado de luto. Las casas de comercio permanecieron cerradas, los edificios públicos arriaron sus banderas á media asta y las campanas de todas las iglesias doblaron.

Los ataúdes fueron conducidos al cementerio en carretas de cañones tiradas por 264 marineros y veteranos de la guerra con España. Formaban la escolta de honor delegaciones de casi todos los Estados de la Unión y de las asociaciones de veteranos.

En el edificio del arsenal naval se celebró un servicio religioso, al que asistieron el presidente Taft, todos los miembros del gabinete y representantes de las dos Cámaras.

El cortejo se dirigió luego al cementerio. Le precedió la banda de música del "Maine", la que tocaba marchas fúnebres.

Llamó especialmente la atención la presencia de un grupo de sobrevivientes de la catástrofe del "Maine".

Los restos fueron colocados al lado de los de los 160 marineros del "Maine" que fueron recogidos inmediatamente después de producirse la catástrofe.

Terminado el entierro, las trompetas tocaron la señal de silencio.

La ceremonia, en su conjunto, fué muy solemne é imponente.

## LA GIRA DE Mr. KNOX

### Su visita á Caracas

WASHINGTON, Marzo 23—Telegramas recibidos de Caracas anuncian que fué grandiosa la recepción hecha al secretario de Estado, Mr. Knox, á su llegada á esa capital. El ministro de Relaciones Exteriores, general Matos, fué á saludarle en La Guaira y le acompañó á Caracas.

En la estación lo recibió el ministro de Guerra, general Castro Zavala. El jefe del estado mayor del ejército le dió la bienvenida en nombre del presidente Gómez y estaban también presentes el gobernador del distrito federal, el inspector general de policía y otros altos funcionarios.

Las calles del trayecto de la estación á la casa en que se aloja Mr. Knox, estaban profusamente embanderadas y la muchedumbre aclamó al distinguido huésped.

Poco después de llegado, Mr. Knox visitó al presidente Gómez y la entrevista fué muy cordial. El presidente dió anoche un banquete en su honor y hoy le banqueteó el ministro de Relaciones Exteriores.

### Huelga conjurada

NUEVA YORK, Marzo 23—Comunican de Fall River (Massachusetts), que la asociación de hilanderos de esa región aceptó el pedido de aumento de diez por ciento de sus salarios, que formularon unos veintitres mil operarios. Quedó así conjurada la huelga que parecía inevitable.

### Empréstito para Guatemala

WASHINGTON, Marzo 23 — El gobierno de Guatemala inició con un grupo de banqueros norteamericanos negociaciones para la emisión de un empréstito de treinta millones de dólares. La mayor parte del empréstito se empleará para cancelar las deudas en Europa.

### INGLATERRA

## LA EXPEDICION ANTARTICA JAPONESA

### Su llegada á Nueva Zelandia

LONDRES, Marzo 23—Un telegrama recibido de Wellington (Nueva Zelandia) anuncia que llegó hoy á ese puerto el buque "Ralna Maru" con la expedición antártica japonesa. Los miembros de la expedición dicen que han explorado la Tierra del rey Eduardo. No tienen noticia alguna de la expedición del capitán Scott.

## ENTRE COMPAÑIAS NAVIERAS

### Gestiones de un acuerdo

LONDRES, Marzo 23 — La "Pall Mall Gazette" asegura saber que se han iniciado gestiones para llegar á un acuerdo entre las compañías de navegación Cunard Line, White Star Line, Compañía Hamburgo-Americana, Lloyd Norte Alemán y la Compañía Transatlántica francesa. Se trata de evitar la competencia ruinosa que se hacen actualmente esas compañías y establecer un servicio diario de paquetes de correo entre Europa y los Estados Unidos. Tienen el propósito de aumentar los pasajes en los grandes vapores, pues dichas compañías construyen ahora buques de cuarenta mil toneladas, y reducirlos en los pequeños.

### Partidos de football

LONDRES, Marzo 23 — Hoy se jugó en Glasgow el final del partido de la asociación internacional de football entre Escocia é Inglaterra; pero el match quedó empatado por uno contra uno. Lo presenciaron alrededor de ochenta mil espectadores.

En un partido jugado entre Millwall y Swindon, ambos de la liga del Sur, triunfó el primero por uno contra cero.

He aquí los resultados de los partidos jugados hoy por los equipos de la primera división de la liga inglesa de football:

Blackburn Rovers derrotó á Bradford por 3 goals contra uno; Tottenham Hotspur á Aston Villa, por 2 contra 1; Sunderland á Woolwich Arsenal por 1 contra cero; Newcastle United á Notts County por 4 contra 1; Everton á Preston por 1 contra cero; Bowton Wanders á Sheffield Mednesday por 1 contra cero. Quedaron empatados los demás partidos jugados hoy.

### Un médico en viaje de estudios

LONDRES, Marzo 23 — El doctor sir Bertrand Dawson, médico de cabecera del rey Jorge, partió hoy en el vapor "Mauretania" para los Estados Unidos, con objeto de hacer allí una serie de estudios é investigaciones científicas.

### La regata Oxford-Cambridge

LONDRES, Marzo 23 — Los equipos de Oxford y de Cambridge se preparan con gran actividad para la gran regata anual en el Támesis que se realizará en breve.

### AUSTRIA HUNGRIA

## EL EMPERADOR GUILLERMO EN VIENA

### Entrevista con Berchtold

VIENA, Marzo 23—Llegó hoy á esta capital el emperador Guillermo y fué recibido en la estación por el archiduque Leopold Salvador, quien le dió la bienvenida en nombre de Francisco José.

El soberano alemán se trasladó en seguida al castillo de Schoenbrunn, donde el emperador Francisco José dió un banquete en su honor.

Por la tarde, Guillermo II recibió en audiencia al conde Berchtoid, ministro de Relaciones Exteriores, con quien conferenció durante una hora.

El emperador partirá hoy mismo para Venecia, donde se embarcará para Corfú en el yate "Hohenzollern"

### CHINA

## PANICO EN SWATOW

### VARIOS COMBATES

SHANGHAI, Marzo 23—Comunican de Swatow que reina gran pánico en esa ciudad. Los habitantes huyen en masa, temiendo una matanza.

Se recibieron noticias de varios encuentros entre las fuerzas leales y los soldados amotinados. En Chao-Chow Fu, ciudad situada á veinticinco millas al Norte de Swatow, las fuerzas enviadas desde Canton derrotaron á los amotinados. Hubo también encuentros en otros varios puntos de las provincias del Sur.

Así y todo, las autoridades republicanas dicen que la situación se normaliza y que no hay motivos para alarma.

### La cuestión del empréstito

SHANGHAI, Marzo 23—El primer ministro Tang-Shao-Yi, celebró hoy una conferncia con los principales negociantes y banqueros chinos de esta ciudad. Se cree que el primer ministro negocia la emisión de un empréstito interno de cien millones de taels, pues Tang-Shao-Yi cree que será difícil llegar á un acuerdo con los banqueros extranjeros.

### Atentado contra el ministro de Guerra

SAN FRANCISCO, Marzo 23 — Un chino residente en esta capital recibió hoy un telegrama de Shanghai, el que anuncia que un individuo arrojó esta mañana una bomba sobre el coche del ministro de Guerra, general Wong-Shig. El ministro salió ileso, pero la bomba mató á su ayudante. El autor del atentado consiguió huir.

### MEXICO

## EL MOVIMIENTO REVOLUCIONARIO

### Sesión tumultuosa en la Cámara

### ADELANTO DE FONDOS Á OROZCO

MEXICO, Marzo 23—La sesión preliminar celebrada hoy por la Cámara de Diputados, fué muy tumultuosa. Se trataba de elegir al presidente de la Cámara, y el diputado Félix Díaz, sobrino del ex presidente Díaz, votó en favor del candidato de la oposición. Su voto fué acogido con aplausos por parte del gentío reunido en las tribunas. Se oyeron vítores á Díaz, y gritos hostiles hacia el presidente Madero. La policía intervino y efectuó numerosos arrestos. Se produjo un gran tumulto, y, finalmente, fué elegido el candidato del gobierno.

MEXICO, Marzo 23— Un informe recibido por el gobierno anuncia que las fuerzas federales derrotaron á los rebeldes en un combate librado cerca de Jiménez. El combate duró cinco horas, y ambas fuerzas tuvieron numerosas bajas.

NUEVA YORK, Marzo 23—Comunican de Chihuahua que el general Orozco, comandante en jefe de los vasquistas, consiguió que la Cámara de Comercio de esa ciudad hiciera al gobierno provisional un adelanto de 1.200.000 dollars. Hoy se entregó á Orozco la suma de 200.000 dollars, mañana recibirá otros 200.000, y se le abrió un crédito de 800.000. El general Orozco devolvió en seguida á la Conchas River Dam Company, la suma de 10.000 dollars que, hace algún tiempo, obligó á dicha compañía á que le entregara.

El jefe citado declaró que no se apoderaría de la pólvora y dinamita destinadas para las compañías mineras.

Opina que la causa que defiende exige que la población trabaje, y está decidido á evitar todo cuanto pudiera perturbar la vida económica de la nación. Por otra parte, las fuerzas bajo su mando tienen municiones en abundancia.

WASHINGTON, Marzo 23 — En los círculos bien informados se asegura que el gobierno ha resuelto permitir de nuevo que se exporten provisiones y armas desde El Paso al territorio mexicano.

### ALEMANIA

## LOS PROYECTOS MILITARES Y NAVALES

### Comentarios de la prensa

BERLIN, Marzo 23 — La prensa en general, con excepción de los órganos socialistas, aplaude los proyectos de guerra y marina presentados por el gobierno al Reichstag.

La "Taegliche Rundschau", órgano pangermánico, se manifiesta satisfecho del proyecto militar, pero cree que es insuficiente el proyectado aumento de la armada. Critica, sobre todo, el tiempo fijado para la construcción de los nuevos acorazados, opinando que conviene acelerar la construcción.

El diario "Neueste Nachrichten" teme que el gobierno tenga demasiado en consideración las susceptibilidades inglesas y no persiga por ese motivo el aumento de la armada con el vigor necesario.

### Globos dirigibles para el ejército

BERLIN, Marzo 23 — El ministerio de Guerra acaba de ordenar la construcción de dos globos dirigibles Zeppelin y Parseval. Los globos están destinados para el cuerpo aeronáutico del ejército y se cree que tendrán una velocidad de treinta millas por hora.

### Elección de un diputado católico

BERLIN, Marzo 23—Telegrafian de Muenster que en la elección de un diputado al Reichstag, que se efectuó hoy en esa capital, resultó electo el candidato del partido del centro (católico).

### RUSIA

### Ley de reforma militar

SAN PETERSBURGO, Marzo 23 — La Duma aprobó por 147 votos contra 72 el proyecto que reforma la ley del servicio militar.

### Viaje del ministro de Guerra

SAN PETERSBURGO, Marzo 23 — El ministro de Guerra, general Sukhominoff, partirá el 28 del corriente, mes, para Turquestán, y visitará en el curso de su gira, al emir de Bokhara.

### PERU

## LA FUTURA PRESIDENCIA

### El concurso de tiro de Buenos Aires

LIMA, Marzo 23—Los partidos aliados acordaron no presentar candidato á la presidencia y mantener la alianza dentro y fuera del parlamento en defensa de los grandes intereses de la República.

—Ayer la Corte Suprema se manifestó discordante en el recurso de la esposa del preso político Ferro, y se llamó al doctor Maguina para dirimirla.

—El estado costeará los gastos de representación en el concurso internacional de tiro al blanco que se realizará en Buenos Aires.

—Se dice que un numeroso grupo de influyentes votará á favor del señor Guillermo Billinghurt para alcalde de Lima.

### Refuerzos de la escuadra

LIMA, Marzo 23—La revista "Variedades" publica vistas del sumergible peruano que vendrá con el crucero "Dupuy de Lome", en Julio, al Perú, y que ha sido comprado al gobierno francés.

### BOLIVIA

### La ley de matrimonio civil—Límites con el Brasil—Nuevos ferrocarriles

LA PAZ, Marzo 23—Todos los diarios publican hoy el reglamento de la ley de matrimonio civil, que debe regir desde el 11 de Abril próximo.

—Llegó el general Pando. Fué esperado en la estación por numerosos amigos.

Piensa permanecer acá tres meses y dirigirse luego al Brasil para continuar la operación de la demarcación de límites.

—Continúa en grave estado de salud, monseñor Bavia.

—El gobierno recibió una invitación para concurrir á la solemne entrega del ferrocarril del Madera al Mamoré, en el mes de Julio próximo.

—Se trabaja mucho, y con actividad en la sección de Viacha á La Paz, que corresponde al ferrocarril á Arica.

—Se sabe que ha llegado á Arica gran parte del material rodante de esta línea.

### BRASIL

### Viaje del presidente — Los gobiernos de Bahía y Alagoas

RIO DE JANEIRO, Marzo 23 — El presidente, mariscal Fonseca, invitado por el senador Pinheiro Machado, partirá esta noche para su hacienda en Campos, y regresará el martes.

—Falleció el mariscal retirado Augusto Menezes Drumond.

—Partió para Bahía el presidente electo del estado, doctor Seabrá.

—Llegó el señor Euclydes Malta, gobernador depuesto de Alagoas.

### CHILE

## LA REFORMA ELECTORAL

### "Meeting" popular

SANTIAGO DE CHILE, Marzo 23—Después de nueve conferencias al aire libre, tendrá lugar mañana, bajo los auspicios de la Federación de Estudiantes, de la junta de reforma municipal, del comité de profesores y del partido Democrático, un "meeting" al pie de la estatua de San Martín.

Hablarán varias personas sobre la reforma electoral.

Las conclusiones serán presentadas al presidente de la República, y son:

Pedir al gobierno que convoque cuanto antes al actual Congreso nacional á sesiones extraordinarias para que modifique la ley de elecciones en los siguientes puntos: Incineración de los registros electorales de toda la República; renovación periódica de los mismos, inscripción permanente, y sólo en las cabeceras de los departamentos; quitar al municipio el poder electoral; separar las elecciones de congresales y regidores; fijar el límite de la cuota electoral á cada candidato; penalidad del cohecho, tanto al que vende como al comprador; que el tribunal calificador extienda su acción al Senado, y reducir el número de mesas receptoras de sufragios á una por cada subdelegación.

Los estudiantes, obreros, centros políticos y sociales de Valparaíso se adhieren al "meeting".

—En Mayo partirán para Buenos Aires, las familias de Ernesto Lavín, Elena Valdez Lavín é hijos, Jorge Cruz Montt, Elena Lavín, Cruz Montt é hijos, Francisco Valdez, señora é hijos, Miguel Ovalle Dávila, señora é hijos.

## POLITICA INTERNACIONAL

### EN EL PACIFICO Y EL ATLANTICO

### Situación de la Argentina

SANTIAGO DE CHILE, Marzo 23—En un editorial, "La Mañana" trata los asuntos internacionales.

Después de referirse á las negociaciones entre Chile y Bolivia, dice:

Contemplando la situación internacional en sus relaciones con la Argentina y el Brasil, aparecen dos hechos de la mayor importancia: las nuevas orientaciones diplomáticas del sucesor del barón de Río Branco, manifestadas con motivo de la actitud de la Argentina en el negocio del Paraguay y los extraños arreglos celebrados entre los gobiernos peruano y argentino, sobre funciones consulares con respecto á los intereses peruanos en Arica, Iquique y Pisagua, donde los cónsules británicos tenían esa misión hasta hace poco.

Se pregunta hasta qué punto es conciliable con las promesas de absoluta neutralidad de la Argentina en las cuestiones chilenas con el Perú, la ingerencia del gobierno argentino en el sentido de autorizar á sus agentes consulares para asumir la representación directa é inmediata de los peruanos residentes en esas ciudades de Chile.

El pacto de Mayo—dice—quedó como un testimonio fehaciente de la resolución del gobierno argentino en esta materia, y desde entonces contrajo el país vecino el compromiso irrevocable de mantener una actitud completamente neutral, que no diera margen á ninguna suspicacia.

No responde al mantenimiento escrupuloso de esos compromisos, la facilidad con que ahora ha logrado un acuerdo con el gobierno peruano, de asignar á sus cónsules la alta misión de tutelar los intereses peruanos en Arica, Pisagua é Iquique. Y debemos creer que nuestra cancillería procurará á este respecto un esclarecimiento cabal, que permita conocer el alcance, origen ó propósitos ulteriores de esta inexplicable novedad diplomática.

Por otra parte, la política de mayor sagacidad imperialista, que se atribuye á la Casa Rosada en los negocios internos paraguayos, habrá de producir alarmas muy legítimas en el Brasil, porque Para, cuando este país no necesita propiamente ensanches territoriales, comprenderá los peligros del equilibrio establecido en este continente, si tal política encontrara camino expedito en las demás naciones sudamericanas.

No es verosímil suponer que el nuevo canciller brasileño querría asumir ninguna actitud definida respecto de la Argentina con ocasión de los sucesos paraguayos, sin sondear previamente la opinión del continente, de las repúblicas latino-americanas.

Luego se pregunta:

¿Se ha puesto nuestra cancillería en presencia de recibir una gestión indagatoria sobre este punto, de parte del Brasil? ¿Tiene antecedentes para suponer que la Argentina piensa efectivamente intervenir en los asuntos internos del Paraguay?

¿Hay rumbos bien definidos por nuestro gobierno para el evento de un conflicto de intereses entre el Brasil y la Argentina?

Enseguida trata de las adquisiciones militares del Perú y termina diciendo:

Hay, pues, nubes en el horizonte, y tanto respecto del Norte como del Oriente debemos procurar que nuestra cancillería se ponga á cubierto de cualquier sorpresa.

## PERDIDA DE LA COSECHA DE UVA

### Los consulados peruanos en el Pacífico

SANTIAGO DE CHILE, Marzo 23 —La cosecha de vinos parece que será escasa este año.

Los precios continúan siendo altos.

La prolongada sequía, y sobre todo, los grandes calores de este año, son causa de que la uva no se haya desarrollado bien, y que numerosas viñas se sequen, determinando la disminución del caldo.

—En las últimas investigaciones hechas por "El Mercurio", se comprobó que no hubo irregularidades en el ferrocarril Trasandino.

Los trenes de pasajeros en la sección trasandina chilena, no pueden bajar desde las Cuevas después de las 4 de la tarde, porque de otra manera no alcanzan á recorrer la parte de la cordillera con luz, lo que sería peligroso.

Las autoridades chilenas también lo han comprendido así, y han dictado órdenes terminantes en este sentido.

—Ha preocupado á la prensa y á la opinión pública la noticia de que los consulados peruanos en el Norte entregaron sus archivos al vicecónsul argentino en Iquique.

Según mis informaciones, los cónsules británicos han renunciado la representación de los intereses peruanos, y con este motivo el gobierno de Lima ha solicitado del argentino que sus consulados tomen dichos intereses á su cargo.

Según las prácticas internacionales, ningún país se rehusa á la aceptación de estos pedidos.

Todavía nada se ha decidido, ni se sabe que resolución definitiva adoptará el gobierno argentino, y si el vicecónsul argentino en Iquique podría aceptar el encargo.

## FIEBRE AMARILLA EN TOCOPILLA

### Prisión de un ex alcalde

SANTIAGO DE CHILE, Marzo 23—Comunican de Tocopilla, que ha aparecido allí la fiebre amarilla, lo que ha causado una consternación inmensa.

Hoy murieron cinco personas.

El boletín anuncia 16 casos.

—En la tarde de hoy, el consejo de gabinete, presidido por el presidente de la República, acordó citar para el martes al consejo de Estado, á fin de considerar los proyectos del Poder Ejecutivo sobre la reforma electoral y el proyecto de economías que empezará á discutirse el próximo jueves en sesiones extraordinarias del Congreso.

—Por orden de la autoridad judicial hoy fué preso el ex tercer alcalde de Santiago, señor Silva Baltra, acusado de malversaciones en los gastos de organización de las fiestas de la plaza Brasil.

### Los proyectos económicos — Nueva corte de apelaciones — La aduana de Punta Arenas

SANTIAGO DE CHILE, Marzo 23 — Empieza á notarse cierta oposición á los proyectos económicos del gobierno.

—Mañana en la Quinta Normal se ofrecerá un almuerzo en honor del senador Walker Martínez, al que se han adherido numerosas personas.

—Se agita la idea de procurar la creación de una nueva Corte de apelación en San Fernando, cabecera de la provincia de Colchagua.

—El 14 de Abril empezará á funcionar la aduana de Punta Arenas.

—The on and Chilian Comercial Company obtuvo el servicio de carruajes de la municipalidad de Santiago.

### REPUBLICA ORIENTAL

## EL ROBO A LA JOYERIA MANTEGANI

### DETALLES DEL DESCUBRIMIENTO

### Viaje de sospechosos á Buenos Aires

MONTEVIDEO, Marzo 23—Amplía la noticia del 21, relativa á las circunstancias curiosas que permitieron á la policía descubrir el audaz robo de la joyería Manteganí, que permanecía envuelto en las sombras del misterio.

Desde el día del robo, la policía de investigaciones continuó con celo las diligencias del caso para esclarecer el hecho.

No pocas fueron las pistas que se encauzaron; pero en definitiva hubo que abandonarlas por resultar falsas.

Ni ladrones ni alhajas, aparecían por sitio alguno.

Así las cosas y confiados siempre los detectives en llegar á encontrar el hilo decisivo, no dejaron de dedicarle la atención que la importancia del robo merecía.

Cada ladrón conocido que por cualquier causa era aprehendido, se le hacía objeto de un minucioso interrogatorio, conducente á adquirir la certeza de si tenía algo que ver con el famoso robo; pero el resultado fué siempre negativo.

No obstante, á esta perseverancia se debe el triunfo.

Hace algunos días, con motivo de algunas raterías efectuadas, la policía de investigaciones procedió á detener á algunos ladrones, entre los cuales se encontraban dos hermanos de apellido Grijalvo, que habían ido á empeñar el fruto de sus robos en el Monte de Piedad y vendido luego las papeletas por dos pesos cada una de ellas.

Sometidos á un minucioso interrogatorio y probados que les fueron sus delitos, no tuvieron más remedio que confesar.

Pero no paró ahí la tarea de los detectives: se les apremió sobre el robo á Manteganí, sospechándose que algo pudieran saber al respecto.

El resultado fué negativo; pero aquí se produjo el caso novelesco que referí en el telegrama del 21.

El mayor de los Grijalvo, la noche de su detención, posiblemente como consecuencia del estado de su espíritu, á causa de tantas interrogaciones, tuvo un ataque de epilepsia, durante el cual hizo referencias del robo de la joyería Manteganí.

En vista de esto, la policía orientó sus pesquisas y se puso sobre la pista del robo.

Pudo saber que las alhajas no habían podido ser sacadas de Montevideo, y conoció también el nombre de los ladrones y sus filiaciones.

El comisario señor Eduardo Iglesias y subcomisario señor Alberto Varelá, y el agente Bautista Caruso, encargados de la difícil pesquisa, esta tarde se presentaron en las oficinas de investigaciones con la mayor parte de las alhajas robadas á Manteganí.

La nómina completa de ellas es la siguiente: 41 prendedores, muchos de ellos con brillantes, y piedras finas; 61 anillos de oro, algunos con brillantes; 22 pares de gemelos de oro, con brillantes; 9 pulseras de oro con brillantes; 6 relojes de oro para señora; 3 prendedores de fantasía; 5 relojes de oro para hombre; 2 collares de oro; 1 cortaplumas de oro; 3 cigarreras de plata; 3 cadenas de oro para hombre, y 8 relojes de plata para hombre.

Estas alhajas las tenía en su poder, recibidas en calidad de depósito, José Rego, establecido con una casa de compraventa denominada El Indio Charrúa, en las calles Bartolomé Mitre y Reconquista. Hace cosa de unos tres días, dos personas se las habían ofrecido en venta.

Como no se arreglaran en el precio, se las dejaron en depósito, para continuar el trato hasta la consumación del negocio.

Las aludidas personas quedaron en regresar hoy; pero posiblemente se han dado cuenta de que caerían en poder de la policía, y no lo hicieron y se embarcaron esta noche para Buenos Aires.

Por motivos fáciles de comprender, se reservan sus nombres.

Son dos hábiles profesionales, que últimamente sufrieron aquí una condena.

La policía había logrado ya averiguar su domicilio, y sabe también el paradero de ellos en Buenos Aires.

No sería difícil, por lo tanto, que no tarden en caer en poder de las autoridades argentinas, puestas sobre la pista por la de ésta.

Esta tarde se presentó en las oficinas de investigaciones, el juez de instrucción, doctor Manuel Silva, acompañado por su actuario, señor Eduardo Toutin, que procedió á iniciar el sumario de práctica, con el recuento de las alhajas rescatadas.

### La huelga de estudiantes de veterinaria—Asamblea del partido Nacionalista—Vacunación obligatoria — Junta de administración militar.

MONTEVIDEO, Marzo 23—Continúa la huelga, que en son de protesta contra la actitud del ministro de Industrias, que persiste en el propósito de no hacer lugar á los exámenes complementarios, mantienen desde hace días, como comuniqué, los estudiantes de veterinaria.

Intransigente á ese respecto, dice el ministro que está dispuesto hasta á cerrar la Facultad de Veterinaria si los estudiantes insisten en su pedido.

Esta tarde, el ministro doctor Acevedo, conferenció con el presidente de la República, para ocuparse de este asunto y encontrar una fórmula conciliatoria que dé solución al conflicto.

—Con éxito completo celebró esta noche asamblea el partido Nacionalista, para elegir el comité de propaganda.

Concurrieron á depositar su voto cuatro mil nacionalistas pertenecientes á todas las secciones de la capital.

Durante el acto reinó gran entusiasmo.

—Se reunió esta tarde el consejo nacional de higiené y se reanudó la discusión general sobre la reglamentación de la ley de vacunación obligatoria.

Una vez aprobada por el Poder Ejecutivo, la reglamentación entrara en vigor.

—Previas las instrucciones del caso, el gobierno pasó á la justicia del crimen el sumario instruído en la junta de administración militar, con motivo de la sustracción de documentos y libros pertenecientes al archivo de la contaduría.

En cuanto á la investigación, se prosigue con toda actividad.

—El director de la escuela de veterinaria, doctor Daniel Salmón, solicitó licencia por dos meses para trasladarse á su patria, Norte América, donde se propone dar conferencias sobre el Uruguay.

El doctor Salmón, partirá el 9 de Abril en el vapor "Vasari".

### Límites con el Brasil — El crucero "Almirante Barroso" — El vapor "Heinrich Kayser"—Reforma de la Constitución.

MONTEVIDEO, Marzo 23—En breve partirá para Yaguarón el coronel ingeniero Chiappara, jefe del regimiento 3o. de caballería, y presidente de la comisión uruguaya demarcadora de límites con el Brasil.

Va á dirigir los trabajos tendientes á colocar los marcos divisorios de la nueva frontera.

—Procedente de la costa del Este, regresó el crucero brasilefio "Almirante Barroso".

—Mañana seguirá viaje para ésa el vapor inglés "Heinrich Kayser", que estuvo varado en el banco Ortiz.

—En la sesión que celebró esta tarde la Cámara de Diputados, se continuó el debate sobre el proyecto de reforma de la Constitución.

Hizo uso de la palabra el doctor Antonio María Rodríguez, adversario del sistema de representación proporcional.

El orador era frecuentemente interrumpido por varios diputados, debido á lo cual se originaron algunos incidentes que obligaron al presidente de la Cámara á intervenir para mantener el orden.

### Inspección de unas canteras de mármol—Radiotelegrafía en los transatlánticos.

MONTEVIDEO, Marzo 23—Partió hoy para el departamento de Maldonado, el ministro de Obras Públicas, con objeto de inspeccionar las canteras de mármol de las sierras de Carapé, de las cuales se extraerán bloques para la construcción del futuro palacio de gobierno.

Acompaña al ministro el ingeniero Weissel, que descubrió dichas canteras.

—Se expidió hoy un decreto, por el que se prorroga por seis semanas más el plazo para que los transatlánticos que conducen pasajeros á este puerto, instalen aparatos de telegrafía sin hilos.

La prórroga ha sido concedida en virtud de las gestiones hechas por algunos diplomáticos ante la cancillería.

—Falleció el señor Julio Tiscornia.

### "Meetiug" contra la ley de residencia argentina — Huelga de obreros muebleros — Polémica entre marinos.

MONTEVIDEO, Marzo 23 — El comité pro libertades argentinas, constituído en ésta, con el propósito de hacer ambiente contra la ley de residencia y defensa social en vigor en la Argentina, convoca al pueblo á un "meeting" de protesta que se celebrará mañana en la explanada del puerto.

Harán uso de la palabra el diputado socialista doctor Frugoni y los señores Vázquez Gómez, Carlos Balsan y Antonio Loredo.

—Continúa la huelga de obreros de la mueblería de Montevérde.

—Reina gran entusiasmo en los círculos deportivos con motivo del concurso atlético nacional que se realizará mañana en el parque Central.

—Cumpliendo órdenes superiores, llegó de punta del Este el teniente Arturo Dubra, de la dotación del crucero "Uruguay", que publicó últimamente, una carta, contestando otra del capitán de navío Jorge Bayley, sobre ciertas apreciaciones de éste, respecto á las aptitudes de los jóvenes marinos uruguayos.

Al presentarse á la autoridad, se notificó al teniente Dubra que el presidente de la República considera que la polémica sostenida con el capitán Bayley, debe terminar, en vista de no guardarse en ella la consideración, debida del subalterno al superior.

Idéntica notificación se hizo hoy al capitán Bayley.

—Fallecieron las señoras Josefa Lasa de Espinela y Verónica Genta de Giribaldo y los señores Benito Mourigan y Santiago Gómez Alez.

### El proyecto de presupuesto

MONTEVIDEO, Marzo 23—Se encuentra actualmente á estudio de los miembros del cuerpo legislativo el proyecto de presupuesto general de gastos de la nación.

El monto asciende á treinta y tres millones cuarenta y siete mil seiscientos diez pesos oro.

El cálculo de recursos es de pesos treinta y tres millones cien mil cuatrocientos cuarenta pesos.

—Después de larga y penosa enfermedad, falleció hoy la matrona Rosa Algorta de Maeginon, cuya muerte enluta á muchos hogares de ambas capitales del Plata.

—Continúa reinando calor excesivo.

### TUCUMAN

## EL PLEITO DE LAS IMAGENES

### La patrona del ejército

TUCUMAN, Marzo 23 — El diario "El Demócrata" ataca seriamente al prosecretario de la comisión del centenario de la batalla de la Ciudadela, señor Córdoba, que acumuló antecedentes en contra de la imagen de la virgen de las Mercedes, patrona del ejército, que posee la señora de Echeverry, cuando su misión era recoger opiniones diversas, para poder hacer la luz en este asunto.

Indica la conveniencia de designar un nuevo comisionado que recoja imparcialmente esos antecedentes.

No fué el secretario de la comisión del centenario quien me hizo conocer que mi presencia en la reunión no era discreta, sino el prosecretario, señor Córdoba.

Posiblemente el lunes presentará la señora Echeverry toda la documentación que ha podido recoger.

Se espera que la comisión que trata este asunto, despojándose de todo interés partidista ó personal, serenamente ponga las cosas en su lugar.

Esto lo reclama el buen sentido. Se está ventilando un hecho histórico de gran trascendencia, que no puede dejarse supeditado á propósitos subalternos.

LA PRENSA, como su corresponsal, no puede desear sino que se haga luz, siguiendo el camino de la lógica y de la verdad.

La presencia del corresponsal ha servido mucho para atemperar los ánimos y obligar á seguir una conducta levantada, que tal vez no se habría producido, á no haber un representante de la prensa, dispuesto á censurar las malas prácticas.

### Las vacantes ministeriales—La política radical

TUCUMAN, Marzo 24—Se designó á los subsecretarios de ambos ministerios para desempeñar interinamente las carteras renunciadas por los doctores Mena y Maino, pues hoy se aceptaron éstas.

—Algunos diarios propician la candidatura del señor Gaspar Taboada, para ministro de Gobierno.

—Dicen también que el comisionado en Santiago, doctor Videla, ha demostrado que está lejos de lo que constituye el programa del doctor Sáenz Peña.

—Causó la mejor impresión en los elementos independientes la reincorporación del doctor Pedro Molina, al partido Radical.

—"El Diario del Norte" al dar los nombres de los candidatos radicales por ésa, para ocupar los cargos electivos, aplaude la composición de esa lista.

—El señor Germán García Hamilton, publica un hermoso artículo titulado "Los jefes de Estado". Su influencia sobre la sociedad".

### ENTRE RIOS

## PRESION ELECTORAL DEL OFICIALISMO

### Gente de pelea para Santa Fe

PARANA, Marzo 23—Llamó la atención de los pasajeros del tren del jueves, que el señor Julio Parera, hermano del jefe del partido oficialista, se bajase en todas las estaciones y conferenciase reservadamente con los comisarios que parecían esperarlo allí.

Estas conferencias son muy sospechosas.

—El presidente de la comisión de puentes y caminos señor Julio Parera, exoneró del puesto de auxiliar de la misma al señor Andrés Robles, á pedido del segundo contador de la provincia señor Ezequiel Rocha, por haberse negado según afirma el destituído, á comprometer su voto á favor de los candidatos oficiales á diputados nacionales.

—De buena fuente se sabe que días pasados anduvo por La Paz un agente del partido coalicionista, contratando gente de acción y "matones" para llevarlos á Santa Fe, pagándoles 150 pesos mensuales.

## PRESION ELECTORAL DE LOS FUNCIONARIOS

PARANA, Marzo 23—Es evidente la participación activa y militante de todos los jefes de las oficinas públicas de la provincia en los trabajos electorales.

Presionan sobre los empleados subalternos para que voten por los candidatos oficiales, como sucedió con el señor Robles.

—Esta noche llegó de Gualeguay el candidato á diputado nacional por el partido Radical doctr Celestino I. Macó.

Por haber vendido el tren con dos horas de atraso, no se le hizo la recepción que le preparaban los correligionarios.

Por la noche, al presentarse en el comité, se llevó á cabo un entusiasta mitin, llevó á cabo un entusiasta recibimiento la numerosa concurrencia que llenaba el local.

Mañana salen para distintos puntos de la campaña varias comisiones del partido Radical, en gira de propaganda, á fin de preparar los elementos para las próximas elecciones.

—La dirección general de escuelas concedió hoy 24 becas en la normal de maestros rurales de Alberdi.

### Renuncia de un juez — Canalización del río — Fallecimiento lamentado

GUALEGUAY, Marzo 23 — Con motivo de abandonar voluntariamente el cargo de juez de esta circunscripción el doctor Eduardo Spangenberg, para dedicarse al ejercicio de su profesión, se ha notado general sentimiento, pues es un magistrado querido y respetado, por su intachable proceder, como funcionario recto y justiciero y por sus distinguidas dotes de caballero.

—La compañía francesa argentina dirigida por el señor Higinio Cazón, continúa actuando con éxito en el teatro Italia.

El martes próximo dará una función á beneficio de la biblioteca de la escuela normal local.

—Las dragas y demás embarcaciones para la canalización del río Gualeguay, se encuentran ya en ésta, lo que ha producido excelente efecto.

—Muy lamentado ha sido el fallecimiento de la señorita Esther Manteró, ocurrido después de larga enfermedad.

### Las matrículas escolares

RAMIREZ, Marzo 22 — El vecindario, nuevamente, se queja de irregularidades y abusos cometidos por el alcalde señor Rojas.

—Se dice que el comité encargado distribuye gratuitamente las matrículas escolares á personas de su agrado, por ser éstas recomendadas por ciertos personajes.

Debido á esto, muchos hijos de madres pobres no pueden asistir á la escuela.

Es necesario que el gobierno llame al orden á dicho alcalde.

### Trabajos del partido Radical

DIAMANTE, Marzo 23—Salieron los comisionados del partido Radical para varios distritos de la campaña, con objeto de activar los trabajos de diversos comités.

Reina mucho entusiasmo por las elecciones que se realizarán en Abril.

### MENDOZA

### Los industriales y las elecciones — La cuestión municipal

MENDOZA, Marzo 23 — En la reunión que celebraron anoche los industriales, se nombró una comisión compuesta por los señores Plagnio, Macker y Mercader, á fin de incorporarse á la junta electoral del partido Popular, y para que cooperen en los trabajos á favor de la candidatura á diputado del señor Benegas.

El candidato de las simpatías del gobernador señor Ortega, señor Estanislao Gaviola, sigue trabajando en la campaña á favor de su candidatura.

Sus partidarios, igualmente trabajan con todo empeño, pues saben que tendrán que luchar con un en

# CORRESPONSALES Y AGENCIAS

nal á fin de que sea conocida por el pueblo, que le desconoce completamente.

—Muy bien recibida la noticia de que en breve comisionados electorales á todas las provincias para que presencien las elecciones nacionales próximas.

Se anhela aquí que sea confirmada esa noticia.

## LA RIOJA

**Convención del partido Radical**

LA RIOJA, Marzo 23—En el tren de anoche de Chilecito llegaron los delegados del partido Radical que asistirán á la convención que se celebrará mañana para proclamar el candidato á diputado nacional.

Dichos delegados son por el departamento de Chilecito, señores doctor Condell Huniken y Enrique Dávila; por Famatina, señor Emilio de la Vega y Santiago Moreno (hijo); por Lavalle, señores Nieves Ocampo y Pedro J. Bustos; por Los Llanos, señores Custodio Segundo Ahumada y Pedro Minué; por Sarmiento, señores Carlos M. Quiroga y Fortunato Guzmán; por Castro Barros, señor Domingo de la Vega; por Arauco, señores Rosario Fuentes y E. Farfán; por Sauces, señores Arturo Cabral Barros y Antonio Rodríguez Patiño.

Los que faltan de los departamentos del Sur, llegarán en el tren de mañana á las 8 a. m.

La convención celebrará sesión en el amplio "hall" del hotel Roma, á las 5 p. m.

Reina mucho entusiasmo en las filas del partido por el completo éxito de la convención, á cuyo acto se atribuye gran trascendencia.

Nada se vislumbra con respeto al candidato; pero él surgirá de la amplia deliberación de la convención.

## SAN JUAN

**El informe del comisionado—Captura de un acusado—El ferrocarril á Jachal.**

SAN JUAN, Marzo 23—Sigue siendo muy comentado el informe del comisionado nacional doctor Cárcano.

Los diarios lo transcriben sin abrir juicio.

En los círculos políticos se dice que el informe peca en partes de incongruente y en otras el comisionado se ha salido por la tangente, sin abordar el asunto.

El diario "La Provincia" anuncia que en la edición de mañana se ocupará del informe.

El gobernador ha sido felicitado por el fallo que da el Ejecutivo nacional al pleito local, pues se esperaba la intervención.

—Fué aprehendido Manuel Ortiz, acusado como victimario de Margarita Poblete.

El asesino fué preso en la provincia de Córdoba, como comuniqué.

Se le atribuye también la muerte de Segundo Landa, hecho que ocurrió en el departamento de Angacho, después de asesinar á Margarita Poblete.

Ortiz es de nacionalidad chilena y cuenta con una buena hoja de delitos policiales.

—Los trabajos electorales se siguen con toda actividad.

—La prensa local pide al gobierno que gestione que se dé principio á la construcción del ferrocarril á Jachal, con la suma acordada para ese objeto.

—Se hizo cargo de la gerencia del Banco Provincial el señor Guillermo Yornet, recientemente nombrado.

—El Ejecutivo anuncia que desde el 1o. del mes próximo las oficinas de la administración funcionarán en las horas de la tarde.

## CORRIENTES

**CARENCIA DE GARANTIAS ELECTORALES**

SALADAS, Marzo 23—El periódico local comenta la designación que se ha hecho de presidentes del comicio para las elecciones nacionales que se realizarán en este departamento.

Dice que de diez mesas sólo en una está representada la oposición por un suplente.

Entre treinta nombrados, resulta que ninguno es opositor.

Es sugerente el hecho.

El nombramiento fué hecho por el juez federal, que es hermano político del gobernador, y por el fiscal nacional partidario exaltado de esta situación.

Si el acto comicial se realiza bajo los auspicios de esta situación, sin intervención nacional, poco habrán ganado las libertades públicas con la ley sancionada recientemente.

Agréguese á todo esto que los candidatos del oficialismo han formado parte hasta ahora del Poder Ejecutivo, y que fueron consagrados por voluntad del gobernador.

Es irrisorio hablare de la pureza del sufragio en esta provincia, si el Presidente no la impone.

**Funcionario acusado — Actividad política — La educación común — Sueldos de los maestros.**

PASO DE LOS LIBRES, Marzo 23—El Poder Ejecutivo aún no ha resuelto la suspensión del jefe del registro civil, acusado de haber autorizado un matrimonio en que se cometió un delito de bigamia, de que ese diario informó.

Se han pedido informes al respecto por el gobierno.

—Los partidos políticos se aprestan para presentarse en los próximos comicios, confiados en la libertad que el presidente ofrece en su manifiesto.

—Se encuentra en ésta el inspector de escuelas señor Acosta.

Ha puesto en posesión al señor Alejo Atencio, del cargo de comisionado escolar, que desempeñaba el señor Narciso Pando.

El inspector ha pedido al comisario de policía que obligue á los padres y tutores de los niños en edad escolar, á que manden sus niños al colegio.

Es muy aplaudida esta resolución.

—A los maestros por el nuevo presupuesto, se les ha mejorado el sueldo en un 30 por ciento.

Esto los obligará á que desplieguen mayor actividad en la enseñanza.

Puede decirse que Paso de los Libres entra en un período de regeneración.

## SAN LUIS

**Captura de cuatreros—Gira política de un candidato**

ANCHORENA, Marzo 23 — Hace unos días se supo que una gavilla de cuatreros merodeaba por este distrito.

Inmediatamente se puso en campaña la policía.

Un señor Andrade, vecino de esta, dió cuenta al comisario de que le habían robado cincuenta y cuatro animales yeguarizos, y se le ofreció con tres vecinos, para seguir á los ladrones.

El ofrecimiento fué aceptado.

Les proporcionó un agente y armas.

Puesta en campaña la comisión, después de un sinnúmero de dificultades, alcanzaron el arroyo en Cañada Verde (Córdoba).

Secundados por las autoridades de ese punto, lograron detener á uno de los principales autores del robo.

Los demás, que eran tres, se dieron á la fuga.

La comisión continuó la persecución y se les tomó nuevamente en estación Fortuna, dió con la pista de dos de ésellos, á los que persiguió con una constancia digna de elogio.

Por fin, consiguió detenerlos, no sin bastante trabajo, pues en el primer momento se resistieron, oponiendo fuerte resistencia.

Uno de ellos resultó herido en la cabeza, de un balazo.

Según se me asegura, á corta distancia de la población, se llevaba á cabo una gran partida de taba, donde estuvieron á punto de ultimarse, puñal en mano, varios contendientes, sin que ni en uno, ni otro caso, la policía tomara intervención alguna, pues, brilló por su ausencia.

El señor Ceballos puso esto en conocimiento del ministro de Gobierno.

**Herido por un comisario — Nuevo partido político — El correo local.**

CAÑADA VERDE, Marzo 23 — El comisario señor Benítez, que perseguía á un individuo de pésimos antecedentes al aprehenderle le dió orden de entregarse, á lo que aquél contestó con varios tiros de revólver.

El señor Benítez le hizo dos disparos en defensa de su vida.

El individuo fué herido, á pesar de lo cual volvió á tirotear al comisario.

El herido se halla grave y le serán extraídas las balas por el doctor Melo, y el farmacéutico señor Carreño.

—Llegó el señor Albeck, de Mendoza.

—Se ha dado principio á la recolección del maíz, que está bien granado.

—Las romerías españolas se clausuraron.

Hubo mucho entusiasmo durante los días que se realizaron.

—En breve se formará un nuevo partido político.

—Hace días que el señor Carriquiry presentó la renuncia de jefe de correos de esta localidad, debido al gran aumento de trabajo, pues sin un auxiliar no le es posible atender las exigencias del público.

Se espera que la dirección no tomará en consideración la renuncia y mandará un auxiliar, como quedó en hacerlo.

—De Buenos Aires llegaron los señores Delvino Dragoni y Lucio de Goicoechea, corresponsal de ese diario en ésta.

**Trabajos de la Unión Nacional—Disparos de armas de fuego**

LABOULAYE, Marzo 23—Llegaron los señores A. Olmedo Rivero y A. F. Curchood, que traen la misión de organizar un comité de la Unión Nacional.

—Han sido bien recibidos los nombramientos de los señores Pablo B. Rodríguez y Ramón Godoy, de comisario y subcomisario, respectivamente.

El señor Rodríguez ha sido ascendido y el señor Godoy entra por primera vez á formar parte de la policía.

Es uno de los vecinos más antiguos de esta población.

—Con mucha frecuencia se hacen por la noche, en distintas partes del pueblo, disparos de armas de fuego, que tienen en constante alarma al vecindario, sin que la policía haya puesto remedio.

Hace días, una bala atravesó una puerta de la casa de la señora Mamerta L. de Niño, y fué á incrustarse en la pared de la sala.

# ACTUALIDAD

**Los excesos de una reglamentación**

El decreto reglamentario de la nueva ley electoral, dictado últimamente, y cuyas principales disposiciones hemos dado á conocer, está destinado á suscitar serias reclamaciones.

Este resultado es fácil de prever, porque la forma en que el Poder Ejecutivo ha ejercitado su facultad constitucional de expedir los reglamentos necesarios para la ejecución de las leyes nacionales, es violatoria de la legislación de forma y de fondo, y, sobre todo, contribuirá á aumentar los defectos de la administración.

"Cuando un ciudadano se presentare, dice el decreto, á gestionar cualquier clase de asuntos, peticiones, demandas, reclamaciones, etc., las autoridades nacionales le exigirán la presentación de la libreta, y no darán curso á la gestión, si no fuese presentada."

Es tan ilegal y perjudicial la prescripción reglamentaria que hemos transcripto, que no se comprende cómo puede haberla redactado el Ministro del Interior, que á esta calidad, que lo hace conocedor de la administración, une la presunción de sus conocimientos jurídicos, como graduado de la Facultad de Derecho y Ciencias Sociales.

La administración argentina y la de muchos países, carece, como dice Leroy Beaulieu, de la plasticidad y flexibilidad necesarias á una organización que abraza una infinita variedad de detalles, que exigen decisiones rápidas. Tiene propensión á la rutina, ó, al menos, á la lentitud, á las precauciones infinitas que cansan y desconciertan. Son vicios que el Ministro del Interior conoce por la experiencia de su propio ministerio.

Sin embargo, al reglamentar la ley electoral, ha procedido como si no los conociese, y como si no se hubiese dado cuenta de la necesidad de transformar las prácticas administrativas, para que los interesados no se desconcierten ante el transcurso de meses y de años, sin que sus gestiones obtengan ni el favor de una resolución negativa.

A todas las trabas antiguas, se agregará, ahora, si el error no se corrige, la exigencia de la exhibición de la libreta, bajo pena de no dar curso á la gestión. ¿Pero cómo es posible suponer, mejor dicho, suprimir las iniciativas y el derecho de petición? ¿Acaso no significa esa imposición prohibir que las gestiones se entablen por correspondencia, puesto que es de suponer que los interesados no se decidirán á enviar sus libretas por correo? ¿O estará en el espíritu del decreto, el establecimiento forzoso del régimen de los intermediarios?

En el orden de los desaciertos del reglamento, y con relación á la misma materia, hay algo más que observar. Los apoderados, agrega el último párrafo del artículo, deberán exhibir la libreta de sus mandantes.

No hay duda sobre la exactitud del texto; hemos transcripto su letra. Es que la duda podía surgir ante la magnitud de un error, que dejaba perplejo al espíritu más acostumbrado á sufrir excentricidades. Esa disposición hace el efecto de que su aplicación quedará circunscripta á los límites de una aldea, en vez de tener por campo de experiencia el vasto territorio de la República. Si se cumple, el vecino de Salta, con intereses en la capital federal, deberá enviar la libreta á su mandatario, y tendrá que esperar pacientemente á que le sea devuelta, para iniciar gestiones ante la sucursal del Banco de la Nación en aquella provincia, ó ante cualquiera otra autoridad nacional. Si en el interín se le acusa de haber infringido la ley de enrolamiento, el Ministro del Interior, para ser consecuente con sus ideas, le parecerá muy natural que ese ciudadano, en lugar de verse libre inmediatamente con la exhibición de la libreta, soporte varias horas ó días de detención, hasta probar la falsedad de la acusación con otros medios de prueba. ¡Admirable la ingeniosidad del mecanismo! En el Ministerio del Interior se quedan muy satisfechos al tener á la vista el testimonio de que no se ha faltado á la ley militar, mientras que el dueño del mismo es procesado en el interior del país, por no poder presentarlo.

El decreto también exige la exhibición de la libreta, en los casos de [illegible] electorales. ¿Se referirán esos términos á las demandas judiciales? Si fuese así, el documento oficial habría conquistado un título más á la admiración con la tentativa de modificar, sin necesidad de sanción legislativa, las disposiciones del Código Civil y de las leyes procesales.

Quizás que el Poder Ejecutivo, al dictar ese decreto, haya tenido el propósito de contribuir al mejor cumplimiento de la ley militar. El fracaso que le espera, le demostrará la necesidad de no aplicar un criterio unilateral á los asuntos de gobierno, y de que los medios de comprobar las infracciones, tengan sus límites. Un paso más, y hubiese llegado á interrumpir las transacciones en las bolsas de comercio, ó á detener las gentes por las calles, para investigar el cumplimiento de las disposiciones legales.

La reglamentación de las leyes, debe ajustarse al espíritu constitucional. Los excesos de poder de parte de la autoridad ejecutiva, no tienen cabida dentro de las ideas é instituciones de esta época. Aquéllos que contiene el decreto que hemos comentado, deben desaparecer antes de que se hagan sentir sus efectos perjudiciales.

**El servicio de correos y telégrafos**

El cambio que se producirá en estos días en la dirección de los correos y telégrafos, es uno de esos hechos que atrae la atención pública, por los grandes intereses á que están vinculados dichos servicios.

Su importancia es tan manifiesta, que la ley constitucional de la República ha enumerado entre las atribuciones y deberes del Congreso, la de "arreglar y establecer las postas y correos generales de la Nación". Para justificar esta mención especial, basta recordar que, como dice uno de los comentadores de nuestra Constitución, se trata de una de las instituciones que más concurren á llenar ciertos objetos determinados en el preámbulo: á constituir ó consolidar la unión nacional, á la defensa común y al bienestar general.

Si en otros países, el monopolio del transporte de la correspondencia tuvo por primer móvil la seguridad del Estado, y en seguida, el interés fiscal, pues su arrendamiento constituyó una importante fuente de recursos, la consideración que ha prevalecido para establecerlo entre nosotros, es la utilidad general.

Si el interés general es la razón dominante en la actualidad, para que esa explotación continúe en el número de los servicios públicos, lo era con mayor motivo en la época en que se organizó constitucionalmente el país. Entonces, la fuerza del principio de que gobernar es poblar, se hacía sentir en toda su intensidad; y entre los medios indispensables para facilitar su aplicación, había que contar con los correos y telégrafos, que son los encargados de poner en comunicación todos los puntos del territorio, y de facilitar así, la acción de los gobiernos, las relaciones de los particulares, la difusión de los conocimientos y las transacciones comerciales.

Desde la fecha en que se dictó la Constitución, esas transacciones se han desarrollado progresivamente, hasta alcanzar las proporciones que hoy le conocemos, y que son uno de los exponentes del progreso nacional. El comercio estaba limitado forzosamente, en el primer período de la evolución económica, por las dificultades de los medios de comunicación. La falta ó serias deficiencias de las comunicaciones, eran incompatibles con la celeridad y seguridad que son el alma de las relaciones comerciales. Pero cuando el territorio se cubrió de ferrocarriles, y el correo y el telégrafo comenzaron á llegar á sus últimos confines, el comercio surgió en toda su amplitud. Los contratos por correspondencia postal y telegráfica, ocuparon el puesto que les corresponde en el crecimiento de la riqueza pública, y las escasas disposiciones que á su respecto contienen nuestros códigos, comenzaron á recibir una amplia aplicación, tanto en el orden interno como en la esfera del comercio internacional.

Pero si la rapidez y la regularidad, son las consideraciones que imponen el monopolio oficial de los correos y la explotación parcial é intervención decisiva del Estado en los servicios telegráficos, es justo exigir de las administraciones, que dediquen toda su diligencia á la satisfacción de aquellos objetivos.

Los telégrafos y correos de la República, son susceptibles de perfeccionamiento.

Con alguna frecuencia, nos hacemos eco de las quejas que nos llegan, principalmente de los territorios nacionales, sobre las deficiencias de los servicios. Sin ir tan lejos, las irregularidades se hacen sentir en la misma capital. El numerosísimo público que acude á las oficinas del telégrafo nacional, ya está habituado á que en los días de tormenta acompañada de vendavales, no se le reciba los despachos, sino condicionalmente, á causa del mal estado de las líneas.

¿Por qué las líneas se interrumpen tan fácilmente, y en una forma que permite invocar el caso fortuito de la ley para evitar responsabilidad? La causa se advierte á la simple vista, desde el ferrocarril que cruza los pueblos cuyas comunicaciones se han interrumpido. En la mayor parte de los casos, el espectáculo de los postes en el suelo, da la explicación.

En realidad, ese no es caso fortuito, sino culpa de la administración, que no hace buenas instalaciones, ó que no se preocupa de renovar los materiales en época oportuna. Los vientos más ó menos fuertes, no deben tener poder para cortar las relaciones entre los distintos puntos de la República.

El servicio de correos, también motiva algunas reclamaciones; pero basta con las razones expuestas, que en caso de guerra revestirían extrema gravedad, para llamar la atención de la nueva administración, sobre la necesidad de subsanar las deficiencias, que tan serios perjuicios pueden producir.

La tarea es ardua, y no admite tregua en la acción. Para llevarla á buen fin el celo de los administradores debe descender hasta la minuciosidad de los detalles. El complicado mecanismo del servicio de correos y telégrafos, exige una dedicación ejemplar.

# REVOLUCION DEL PARAGUAY

## LOS GUERRISTAS DERROTADOS

## PIDEN GARANTIAS PARA DESARMARSE

### Organización del gobierno radical

### LAS FUERZAS JARISTAS

### EL SOCORRO DE LOS ARGENTINOS

INFORMACIONES OFICIALES

Las noticias llegadas ayer por conducto local al gobierno, no indican novedad alguna.

La capital paraguaya está en vías de alcanzar la tranquilidad deseada como necesaria, después de ruda prueba como la que sufrió en los días de combate.

El nuevo gobierno se ha constituído, según nos informó el Ministro de Relaciones Exteriores. Sus componentes son los que nombramos en el número de ayer.

Los primeros pasos de las nuevas autoridades, después de atender á las víctimas causadas por las acciones de armas, tienden á organizar los servicios públicos.

De la forma en que esta se ha hecho, no se han recibido informes circunstanciados.

La interrupción de las comunicaciones radiográficas, ocurrida ayer debido al mal tiempo, lo ha impedido.

En cuanto á las fuerzas gubernistas derrotadas, el gobierno recibió temprano una comunicación del jefe de la flotilla argentina en aguas paraguayas, según la cual aquellas pidieron garantías al nuevo gobierno para hacer entrega de las armas.

**LAS DAMAS ARGENTINAS**

Visitaron ayer al Presidente de la República, en su residencia de Martínez, las señoras Susana R. de Quintana, Carolina Lagos de Pellegrini, Teodelina Alvear de Lezica, Leonor T. P. de Uriburu y Mercedes U. de Terrero, quienes hicieron conocer sus propósitos de realizar una peregrinación humanitaria á la República del Paraguay, para llevar socorros á las víctimas que ha hecho allí la revolución.

El doctor Sáenz Peña se mostró de perfecto acuerdo con esta idea y al elogiarla ofreció á esas damas todo su apoyo personal y el oficial. Por lo pronto manifestó á dichas señoras, que desde ahora pueden contar con dos buques de guerra, que podrán ser destinados para el trasporte, al vecino país, de médicos, enfermeros y recursos.

Dichas señoras, que están dispuestas á llevar personalmente aquel socorro, son desde ahora secundadas por otras numerosas damas de nuestra sociedad, quienes en breve se organizarán en subcomisiones para el mayor éxito de los trabajos.

Informes particulares recibidos por las iniciadoras de este filantrópico movimiento, aseguran que la miseria que sufre el pueblo vecino es de gran intensidad y ha tomado ya una grave proporción.

En la administración de LA PRENSA, por pedido de las damas, se recibirán desde hoy las donaciones del pueblo.

CRUZ ROJA ARGENTINA

Una resolución plausible acaba de adoptar la Cruz Roja Argentina, al disponer el envío de una remesa de dinero, medicamentos, instrumentos de cirugía y material de hospital para atender las víctimas de los luctuosos sucesos desarrollados en el Paraguay.

El comité central de esa institución embarcó ayer en el vapor "Guaraní", que se dirige á Corrientes, una gran partida de esos elementos, los cuales van consignados al doctor José Amarilla, presidente del subcomité de la Cruz Roja en Corrientes. Se ha telegrafiado al gobernador de Formosa y al cónsul argentino en Asunción para que hagan sus pedidos al subcomité de Corrientes.

—En el comité de la Cruz Roja, calle Moreno 3265, se reciben donaciones de dinero, medicamentos, ropas, víveres y todo aquello que crean de utilidad para el caso, destinado á aliviar la aflictiva situación de las víctimas de los sucesos sangrientos del Paraguay.

(De nuestros corresponsales, por telégrafo)

LAS FUERZAS DE ENCARNACION

**Posadas, Marzo 23**—Las autoridades de Encarnación se mantienen en la situación de expectativa que comuniqué.

Aseguran que, á pesar del triunfo de los radicales, no podrán someterlas por carecer de elementos.

Se cree que el coronel Jara, que se encuentra en Misiones con más de mil hombres, llegará en la próxima semana.

Entre la Asunción y Encarnación no corren trenes y el telégrafo está cortado.

Se restableció el tráfico entre ésta y Encarnación.

EN EL URUGUAY

**Montevideo, Marzo 23**—Una comisión de caracterizados ciudadanos, recorre las casas de comercio, en demanda de fondos que serán enviados para socorrer á las víctimas de la revolución paraguaya.

JUICIOS BRASILEÑOS

**Río de Janeiro, Marzo 23** — "Jornal do Commercio" se ocupa de la situación del Paraguay, y dice que la América no debe ser ajena al doloroso estado de ese país, que no puede continuar siendo víctima de ambiciosos é impacientes caudillos que lo humillan y arruinan.

BUQUE URUGUAYO

**Montevideo, Marzo 23**—Partió ayer para la Asunción el aviso uruguayo "Vanguardia", armado en guerra.

El comandante, teniente de navío Taylor, lleva instrucciones reservadas del gobierno.

## MOVIMIENTO POLITICO

# UNION CIVICA RADICAL

### RENUNCIA DEL DOCTOR H. IRIGOYEN

### LA DELEGACION A SANTA FE

### SU PARTIDA

## Declaraciones del Dr. Molina

El doctor Hipólito Irigoyen ha dirigido la siguiente comunicación á la convención de la Unión Cívica Radical, haciendo renuncia de su candidatura para senador por la capital.

"Siento que V. H. al hacerme el honor de designarme candidato á senador nacional no haya tenido presente, para evitarse mayor tarea, las reglas de conducta personal que al respecto se exteriorizaron en todas las formas desde el primer día de la iniciación de la obra, á la cual he consagrado mi vida.

"Ellas son tan irrevocables por sus fundamentos que no admiten revisión alguna.

"En consecuencia tenga á bien V. H. dejar sin efecto esa sanción y aceptar las expresiones de mi más profundo reconocimiento".

—Anoche partieron para la provincia de Santa Fe, el doctor Hipólito Irigoyen, los miembros del comité central, los delegaciones llegadas de las provincias y numerosos correligionarios.

Unas 300 personas esperaban en el andén de la estación Retiro, la llegada de los políticos radicales, mientras una banda de música ejecutaba algunas piezas.

A las 9 10 llegó el doctor Irigoyen, acompañado del presidente del comité nacional, doctor Crotto. La banda ejecutó una marcha y la concurrencia aplaudió insistentemente al jefe del partido y á la causa radical.

No hubo discursos, á pesar del entusiasmo, únicamente el doctor Irigoyen conversó por separado con algunos miembros prestigiosos del partido y visitó á los maquinistas y fogoneros del convoy, quienes ofrecían una particularidad, pues usaban bonitas blusas. A las 9 20 partió el tren, que fué despedido con vítores y aplausos al partido Radical.

—La información telegráfica ha hecho conocer en esta capital la reincorporación del doctor Pedro C. Molina al partido Radical del cual se alejara con motivo de disidencias fundamentales con el comité nacional y con el señor Irigoyen, acerca de la organización del mismo.

Según noticias que se han recibido de Córdoba y telegramas dirigidos por el doctor Molina á algunos amigos de esta capital, el hecho de entregar su nombre al pueblo que llamó á las puertas de su casa proclamando su nombre como candidato á diputado nacional, no significa su reincorporación al partido, ni tampoco solidarizarse con su organización actual.

—El comité de la circunscripción 11a., parroquia de Monserrat, se ha instalado en el local de la calle Belgrano 191.

—La comisión directiva del comité central y la junta electoral han citado al comité de la circunscripción 20a., parroquia del Socorro, á una asamblea que tendrá lugar en el local de la calle Cangallo 910 el martes próximo á las 8.30 de la noche.

—El comité de la circunscripción 15, parroquia de San Bernardo ha instalado un subcomité en Villa Mazzini, v. Ortúzar, el que ha designado la siguiente comisión directiva.

Presidente, Joaquín M. Rodríguez; vice primero, Arsenil Lazzali, vice segundo, José Morrone; secretario, Emilio G. Lengoni, Gregorio Aguirrezabala y Florindo J. Salari, tesorero, Cayetano Manzo; pro, Pedro F. Iglesias, y numerosos vocales.

## UNION UNIVERSITARIA

## ASAMBLEA EN EL COLISEO

### LOS ORADORES

El comité ejecutivo de la Unión Universitaria, que preside el doctor David Peroni, activa los trabajos electorales en las distintas Facultades de la Universidad de Buenos Aires, para prestigiar la lista de candidatos á senador y diputados nacionales, que publicamos ayer.

Se ha resuelto llevar á cabo en el teatro Coliseo una gran asamblea, que tendrá lugar el 29 del corriente, para proclamar en acto público dichas candidaturas.

Será una fiesta cívica de grandes proporciones, por la cantidad y calidad de los concurrentes.

Aun cuando todavía no han sido designados los oradores, sabemos que la apertura de la asamblea estará á cargo del doctor Estanislao S. Zeballos, á quien seguirán en el uso de la palabra los doctores Eliseo Cantón, Manuel Carlés y Belisario Roldán, que clausurará el acto.

## CANDIDATURA DEL DOCTOR ZEBALLOS

### Diversas informaciones

En el estudio del doctor Raynelli, Victoria 1033, se reunió ayer la junta universitaria que ha lanzado la candidatura del doctor Zeballos para diputado nacional.

Después de darse cuenta de las numerosas adhesiones recibidas, entre las cuales figuran las de muchas personas de representación y varios grupos independientes, se resolvió convocar para una asamblea que se realizará el lunes á las 5.30 p. m. á los delegados de las asociaciones universitarias y de la juventud, como asimismo á los presidentes de los grupos independientes que han ofrecido su concurso, con objeto de ponerse de acuerdo para la propaganda en las diversas secciones del municipio.

—En el local Bernardo de Irigoyen 1548, se reunió ayer un gran número de estudiantes de la parroquia de la Concepción, con objeto de cambiar ideas para organizar una conferencia pública de adhesión á la candidatura del doctor Zeballos.

Se constituyó una comisión provisional encargada de ordenar los trabajos para la realización de aquel pensamiento, la cual tendrá también la misión de entrevistarse con el doctor Zeballos y solicitarle su conferencia al acto público que se prepara, el cual se celebrará en la semana entrante en el local de la Asociación Amigos de la Enseñanza Mariano Moreno.

Los ciudadanos de la parroquia de la Concepción que simpaticen con esta candidatura pueden enviar sus adhesiones á los locales Bernardo de Irigoyen 1548, Salta 1325 y San Juan número 1360.

Dentro de pocos días se celebrará una asamblea de los adherentes á la candidatura Zeballos, en la parroquia del Socorro, con objeto de constituir una comisión seccional que dirigirá la elección en los comicios de Abril próximo.

Las adhesiones de esta parroquia se reciben en el local Rodríguez Peña número 1378.

**Ubicación de mesas electorales**

EL DECRETO DEL P. E.

Seguramente mañana aparecerá el decreto relativo á la ubicación de las 700 mesas receptoras de votos que funcionarán en la capital, para las elecciones del próximo 7 de Abril.

El Ministerio del Interior comunicó ayer al interventor de Santa Fe, que tanto en las elecciones provinciales del 31 de este mes como en las nacionales, la ubicación de las mesas será la misma para dicha provincia.

**Unión Nacional**

La junta de gobierno de este partido ha resuelto convocar á los miembros de la convención, á inaugurar sus sesiones mañana lunes á las 5 p. m., en el local del comité de la capital.

—En la calle Belgrano 3659 tuvo lugar anoche una asamblea del comité de la juventud, de la parroquia San Carlos Sur y se designó la siguiente comisión directiva:

Presidente, Carlos Langlemey; vice, Luis Arata, secretario general, Claudio Faccio, secretario Víctor Desplats, id 2o. Enrique Chiappe, id 3o. Ceferino Bolinelli, tesorero Alfredo Oliver.

—En el local de las calles Guanacache y Baigorria se realizó anoche una reunión de adherentes para constituir el comité de la circunscripción 15, parroquia de Villa Urquiza.

Después de hacer uso de la palabra los señores Cerutti y Rivabella se designó la siguiente comisión directiva: presidente, Félix F. Bard; vice primero, Carlos Rivabella, vice segundo, Luis Sampietro; secretario general, Emilio B. Céspedes; secretarios: Guillermo Pérez y Juan Bastarrechi, tesorero, Santiago Bado; protesorero, Roberto Céspedes y numerosos vocales.

—En la parroquia de San Carlos Norte, circunscripción 7a., tuvo lugar anoche una asamblea á la que concurrió el senador Villanueva y los señores Calvo, Meyer Pellegrini, Luro, Cantón, Coll, comandante Mathe, Dath y Dorr Mansilla, en representación de la juventud, este último.

—En la calle Blandengues 1828, parroquia de Belgrano, se realizó otra asamblea, á la cual concurrió el señor Villanueva y pronunció un discurso político.

—Con asistencia de los delegados, señores Dath é Irigoyen (J. M.) se verificó una asamblea en la calle Viamonte 3282, con objeto de constituir un comité auxiliar.

—El comité de la circunscripción 11a. dará hoy un almuerzo criollo en la avenida Rosales esquina Lavalle, para el cual pueden retirarse invitaciones hasta las 11 a. m. en la calle Lavalle número 930.

En representación del comité central concurrirá el senador Benito Villanueva y los doctores Pedro C. Luro, Horacio Calderón, Carlos de Estrada y Eliseo Cantón.

Ofrecerá la fiesta el presidente del comité coronel Lisandro Olmos.

—En la provincia de Buenos Aires se han constituído los siguientes comités:

Villa Ilhá, San Martín: Presidente, Moisés D. Andino, vicepresidente, L. D. Rosso; vicepresidente segundo, Domingo Mateo, tesorero, Juan Avinet, protesorero, Manuel García secretario general Teodoro Berón de Astrada, secretario, Domiglo Benabé; vocales Ceferino Núñez, Juan Bobonche, M. F. Avilina, Desiderio Figueroas, José F. Mella, Emilio Seoane, Augusto Dal, Francisco Ferrigno, Alfredo Ferrigno, Rodolfo Ferrigno, Juan Carlos Mella, Moisés D. Andino (hijo), B. Mella, Enrique Doctors, Roberto Dartés, Vicente Antín, Juan Gordano, suplentes.

Moisés D. Andino y Zapata: Presidente, Sanyfono, vicepresidente primero, Leo Farinelli; vice segundo, Domingo Bonino, tesorero Valentín Pascasio, protesorero Isidro Bonet, vocales José Guerrero, Cristóbal Matelá, Angel Garrido, Juan Bulras, Pablo Matelá, Ignacio García, Lorenzo Reta, Pedro Berisso, Juan Méndez, Juan Destimone, Juan B. Gorostaidi, Juan Oliver, secretario general José Cornejo, secretarios José González, Juan Santos, delegados José M. Fiallo y Cecilio Cresonio.

Bolívar: Presidente, Adolfo F. Gramez, vice primero, Raúl G. Galup, vice segundo, Mariano Creada (hijo), tesorero Félix J. García, protesorero, J. Eduardo Pons, secretario general, Eusebio Páez, Ceferino B. Rosas delegados Emilio Pellet (hijo), Alberto Savalla Moreno, vocales Arturo Creado, Moisés López, Patricio Bustamante, Alejandro Creado, Pablo Ponce de Peralta, Ramón Villar Nuño y Juan Illvio.

—El comité central de la provincia de Buenos Aires, celebró ayer una reunión bajo la presidencia del señor Faustino Lezica con asistencia de los señores Fernando Cordero, Gregorio C. Dones, Rodolfo Moreno (hijo), Claudio C. Molina, Alfonso Durán, Guillermo A. Martínez, coronel Alfredo de Urquiza y Luis M. de Carril.

Se tomó en consideración y se aceptó la renuncia presentada por el tesorero de la junta señor Francisco Ramos, de acuerdo con lo dispuesto en el decreto del P. E. de fecha 21 del corriente.

Después de las informes respectivos de los presidentes seccionales, se aprobó la constitución de los comités y clubs en varios partidos.

—Anoche celebraron una asamblea los partidarios de la parroquia de San Bernardo, en el local de la calle Triunvirato 491.

El acto fué dirigido por el presidente del comité local señor Ramón Geraldo Moreno, y pronunciaron discursos los delegados de la junta ejecutiva, doctores Julio V. Villafañe y Enrique P. Turiquer.

**Los asuntos santafecinos**

El Poder Ejecutivo no adoptó ayer ninguna nueva resolución respecto á la fecha en que deberá estar terminado el padrón complementario para [illegible] como en el resto de la República, se ha mandado confeccionar en la provincia de Santa Fe.

Según nuestros informes, el lunes se ocupará el Presidente de la República de este asunto, á fin de que no quede, como es lógico, al arbitrio del juez federal de Santa Fe, la determinación del día en que será cerrado ese padrón complementario, pues esto ha venido á ser, en rigor de verdad, el resultado del decreto del gobierno nacional y de la orden trasmitida telegráficamente á aquel funcionario judicial por el Ministro del Interior.

**Pedido de un enviado federal á Santiago**

Uno de los partidos políticos en que está dividida la opinión pública de Santiago del Estero, el Demócrata, ha pedido al Ministerio del Interior que disponga el envío de un comisionado federal á dicha provincia, para que presencie las elecciones nacionales del 7 de Abril é informe sobre ellas.

Este pedido está fundado en la falta de garantías que existe allí, para que sea posible la realización de comicios perfectamente libres.

**Los padrones militares**

En cumplimiento del decreto dictado últimamente por el Poder Ejecutivo, ayer el Ministerio de Guerra pasó al del Interior algunos padrones militares, á fin de que ellos sirvan para la preparación de los registros nacionales complementarios.

Dichos padrones fueron enviados inmediatamente á las respectivas provincias. El de Santa Fe, cuya remisión es el más urgente, salió para aquella provincia sólo parcialmente.

**Unión Comunal**

Ante una concurrencia numerosa tuvo lugar anoche, en el salón de conferencias del grupo de almaceneros minoristas la disertación del doctor Manuel Carlés, que versó sobre "El comercio en sus relaciones con el bienestar, y por tanto, de turismo".

La sala había sido adornada profusamente con retratos del orador, y una banda de música recibió á éste con una marcha triunfal en el hall del edificio.

Sin mayor exordio, el doctor Carlés abordó el tema enunciado, que el comercio en la historia, fué el factor de evoluciones de razas, y marcó la regeneración y la degeneración de los pueblos, ya sea cuando se anonadaba á la servidumbre ó cuando los individuos á las grandes empresas políticas.

El descubrimiento de América, dijo, aumentó el radio del mundo y con él la fuerza de Occidente, que cuenta al día en [illegible] y hace en [illegible] las riquezas asiáticas y [illegible] americanas.

Presentó un cuadro de la participación de los siglos XVII y XIX, para llegar á la [illegible] española de América y [illegible] Argentina de la República [illegible] del porvenir.

[illegible] programas de los gobiernos [illegible] y [illegible] y [illegible] del país sobre la libre actividad [illegible] que [illegible] fué consagrada [illegible] al sentar el principio [illegible] fundamental [illegible] dejar [illegible] á todo [illegible].

[illegible] que [illegible] en la [illegible] todos los habitantes [illegible] poblar nuestra [illegible] al amparo de la Constitución [illegible] y del pabellón glorioso, que protege con su sombra á todas las actividades honestas.

—El lunes próximo, en el local de la sociedad de empleados Garibaldi, Sarmiento 2419, se realizará la asamblea del comité de la circunscripción Norte que dirige el señor Agustín Ferrari.

Presidirá la asamblea el señor Santiago J. Duraude, y harán uso de la palabra el doctor Carlés, el señor Guerrico y el doctor José María Rosa (hijo).

—En el local Alsina 1547, esquina Escribano, se instaló el subcomité de San Carlos Norte, bajo la dirección del señor Manuel Carlés.

—En el local del comité central se reunieron anoche los presidentes de los comités parroquiales, y resolvieron que la proclamación de candidatos á diputados tenga lugar el próximo martes.

—El comité de la circunscripción 8a. (San Cristóbal Norte), quedó definitivamente instalado en la calle San Juan 2028, bajo la presidencia del concejal señor José Iriarte.

—Numerosos vecinos de la parroquia de San Cristóbal Norte, se reunieron en el domicilio del señor Cipriano G. Semería, Juju 1226, y resolvieron constituir un comité auxiliar bajo la presidencia del señor Semería; vice 1o., mayor Juan Casas, vice 2o., ingeniero Orsillo Casarnego, vice 3o., Rogelio de la Villa, y designar diez comisiones para recorrer la parroquia, asistieron luego en corporación al comité seccional que preside el señor Iriarte, para darle cuenta de lo resuelto.

—El martes próximo, en el comité central, Cangallo 824, á las 9 p. m., quedará definitivamente instalado el comité de la Juventud Universitaria del partido.

—Desde el lunes de la semana entrante, en los locales que ya están designados, se celebrarán otras asambleas parroquiales, por la noche, en las cuales harán uso de la palabra varios oradores de la agrupación, explicando sus propósitos.

—El comité de la parroquia de Monserrat, se ha instalado en la calle Sáenz Peña 241, y constituido en sesión perm

res: Antonio Parella y José B. Molina; suplentes, Ramón E. Carbajal y José L. Gauto.

—En Nueva Pompeya, tuvo lugar una asamblea para constituir un comité auxiliar de la Unión Cívica.

Concurrió en representación del comité central el doctor Francisco J. Beazley, quien pronunció un discurso político en el curso del cual, explicó diversos capítulos de la ley electoral.

La comisión honoraria se constituyó así:

Doctores Francisco J. Beazley, Guillermo Udaondo, Luis Ma. Drago, Antonio P. Piñero, ó ingeniero Orlando Williams, Honorio Pueyrredón, José Luis Murature, José Evaristo Uriburu (hijo), y señores José María Mendía y Arturo Piró.

La secretaría se instaló en la calle Patagones 2385.

**Partido Conservador**

El diputado nacional doctor Carlos Saavedra Lamas, comunicó al comité Central que ha presidido una asamblea en Bahía Blanca.

Agrega, que en la referida localidad, se votará la lista que prestigia el señor Ramón Olaciregui.

—En Florencio Varela tuvo lugar un almuerzo campestre, al que concurrieron los señores Atencio, Oliver, Grass, Villa Abrille, López Romero y otros, quienes pronunciaron discursos políticos.

Terminado el almuerzo se organizó una manifestación popular.

—Para Cañuelas, Lobos y demás partidos de la tercera sección electoral, salen mañana los senadores Serro, Atencio y diputado Massa.

—El delegado de la junta, señor Ernesto de la Fuente, partió para Pergamino.

—El señor Santiago Luro ha convocado á la junta del partido, á una reunión que tendrá lugar mañana lunes á las 5 p. m.

—El diputado nacional doctor Santamarina, salió con destino á Tandil.

—En la ciudad de Mercedes, tendrá lugar el jueves una conferencia que estará á cargo del doctor Francisco Oliver.

**Centro Independiente**

Han quedado inaugurados los centros independientes de Palermo, Pilar Norte y Sur. Se hizo lo mismo con el del Norte, de la parroquia General Las Heras, bajo la presidencia honoraria del señor Belisario Otamendi.

La reunión tuvo lugar en la casa de la calle Las Heras 1629. La concurrencia era muy numerosa. A la llegada del doctor Beazley se abrió el acto ofreciendo la demostración el joven Mario Otamendi, quien después de hacer el elogio del candidato, dijo, entre otras cosas, que las personas allí reunidas, electores independientes, creyendo más en los hombres que en los partidos se fijaban en estos momentos en aquéllos que por por su honestidad, carácter é intelectualidad fueran segura garantía de la justicia de su actuación futura en el parlamento en favor del afianzamiento de la democracia argentina y del progreso del país.

El doctor Beazley, después de agradecer las adhesiones que se le ofrecían, manifestó, entre otras cosas, que las interesantes reuniones que por su número y su clase había tenido oportunidad de ver en estos centros independientes y que se incorporaban hoy á la lucha ante las promesas del Presidente de la Nación, serían fuerzas que contribuirían en un futuro tal vez próximo, á la formación de los grandes partidos que el país necesita.

Después de algunas palabras del señor Belisario Otamendi la concurrencia acompañó al doctor Beazley hasta la calle Santa Fe.

El centro independiente Sur, de Las Heras, será inaugurado en la próxima semana, en su local Honduras 356

La comisión nombrada en la última reunión fué la siguiente:

Presidentes honorarios, doctor Francisco J. Beazley y Belisario Otamendi. Comisión directiva: presidente, José Leone; vice, Homero Nicolini; vice segundo, Enrique Barros; tesorero, Eladio Pérez; pro, Santiago Rossi; secretario general, Juan A Bertone; secretarios, Pedro Giachino, José L. Leone y Enrique Martínez; comisión de propaganda: presidente, Santiago Livio; vice, Juan Escárone; secretarios, Juan Grassi y Anselmo Baldazar.

**Comité estudiantil "Benito Villanueva"**

En el local de la calle Bolívar 1014, se celebró anoche una asamblea de jóvenes estudiantes de la sección 13, San Telmo y Concepción, con objeto de dejar constituído el comité estudiantil independiente "Benito Villanueva", que en los próximos comicios del 6 de Abril sostendrá la candidatura de don Benito Villanueva, para senador por la capital.

Se nombró la siguiente comisión directiva: presidente, Víctor M Viera; vice 1o, José Costales; vice 2o, Victorio T. Garavaglia; vice 3o, Luis B. Fernández; secretarios, Eduardo Castro, Víctor Arellano y Juan Carlos Vázquez.

**Partido Liberal Moderado**

Las comisiones de propaganda de Flores y Floresta, circunscripción 1a. y 5a., invitan á sus correligionarios á concurrir á la asamblea que tendrá lugar en la calle Yerbal 2636, con objeto de dejar constituído un comité.

**Partido Liberal Independiente**

Esta agrupación política ha instalado su comité central en la calle Belgrano 1387, y proyecta una serie de conferencias que estarán á cargo de los doctores Agustín Alvarez, Pablo Barreneche, señor Emilio P. Corbiere y otros.

—El martes próximo, á las 8 30 p. m. tendrá lugar una asamblea en la calle Avellaneda 3727, para constituir el comité de la primera circunscripción

En esa asamblea harán uso de la palabra los señores Francisco Baño y Emilio P Corbiere.

Esta agrupación ha resuelto sufragar por la lista de electores de senador, auspiciada por la Unión Cívica.

**Defensa Rural**

Con motivo de las elecciones próximas, el comité central ha enviado delegados á distintos partidos del Sur de la provincia de Buenos Aires.

**El día del civismo**

Esta agrupación cívica, que prestigia las candidaturas de los doctores Carlos F Melo Tomás de Veyga, Lucio Vicente López, Jesús H. Paz, Alfredo L Palacios, Ricardo Rojas, Virgilio Tedín Uriburu y Herminio J. Quiroz, activa los trabajos de propaganda.

Anoche, bajo la presidencia del doctor José Ramón Santamarina, se reunieron los delegados de núcleos seccionales para dar cuenta del estado de la tarea cívica en las mismas Se adoptaron, además, varias resoluciones, como ser, el envío de las boletas á los comités de parroquia y nombramiento en las mismas de los apoderados de la agrupación ante las mesas, conforme lo estatuye la ley electoral.

**Unión Patriótica**

Anoche, como acto preparatorio de su organización, celebró la Unión Patriótica una conferencia de propaganda, en el salón del Príncipe Jorge, á la cual concurrieron numerosos ciudadanos afiliados á la nueva agrupación

Poco después de las 9 30, una banda de música, instalada en el "hall" del local, hizo oir el Himno Nacional, y acto seguido dirigió la palabra al auditorio, para presentar á los oradores designados de antemano, el presidente del nuevo partido, coronel Felipe Vázquez Eran ellos los señores F Washington Fernández y coronel Teófilo T. Fernández.

Pronunciaron discursos y explicaron á grandes rasgos los propósitos con que surge á la vida política argentina la Unión Patriótica

Ambos oradores, tanto en el trascurso, como al final de sus disertaciones, fueron entusiastamente aplaudidos por la concurrencia, que se retiró dando vivas á la patria y repitiendo nuevos aplausos para los hombres dirigentes del partido

**Club Juan Bautista Alberdi**

El club Juan Bautista Alberdi, de la circunscripción 20, ha distribuído un manifiesto que está encabezado con el siguiente pensamiento de Alberdi: "La aduana proteccionista es opuesta al progreso de la población, porque hace vivir mal, comer mal pan, beber mal vino, vestir ropa mal hecha todo en obsequio de la industria hecha que permanece siempre atrasada, por lo mismo que no tiene que mortificarse en mejorar sus productos, pues cuenta con el apoyo de un monopolio".

**Varias candidaturas**

DEL DOCTOR CARLOS M COLL

La Liga Cívica Argentina que preside el señor Antonio Banzá y que prestigia la candidatura del doctor Coll, se reunió anoche en la calle Garay 2011.

Se dió cuenta de una nota del comité independiente que preside el doctor Pedro Lima Montesgudo, en la que comunica que ha resuelto adherir á la referida candidatura.

Bajo la presidencia de los señores López Zamora y Abad, se constituyó un comité de guardias y conductores de tranvías, con objeto de votar la candidatura del doctor Coll á diputado nacional y la del señor Benito Villanueva á senador.

El comité se ha instalado en la calle Garay 2011.

DEL DOCTOR ENRIQUE B. PRACK

El comité que prestigia la candidatura de este ciudadano, celebró ayer una asamblea, con objeto de dar lectura del programa parlamentario del candidato.

DEL DOCTOR ALFREDO L. PALACIOS

El comité central independiente que auspicia esta candidatura ha designado una nueva comisión de propaganda formada por los siguientes ciudadanos:

Mario Torres, Federico Tobal, Eduardo Morel Quirno, J. Villegas Basavilbaso, Luis R. Arnobaldi, Carlos Aguirre, Rafael Echegaray, Carlos Pina, Eusebio Martínez, B. Bejarano, Andrés Villegas del Pino, Enrique Bustillo, Hildebrando Paladini, Rodolfo Goyena, Alfredo Masne, Juan R. Beltrán, J. Alberto Carcagno, Federico Sivori, C. R. Pegel, Raúl Sivori, y Arturo Sivori.

—El comité Universitario designó en comisión de propaganda de sus respectivas facultades, á los señores: José María Moreno, Aníbal Gamboa, Roberto E. Spineto, Attilio Dallo Orso, Alfredo Caldora, Alejandro Fabbri, José Mastrangelo, Juan José L. Mosca.

—Se ha designado una comisión compuesta por los señores N. del Carril y Juan Carlos Arrighi, los que efectuarán los trabajos tendientes á dejar constituído el comité de la circunscripción 10a.

DEL SEÑOR LUIS E. ZUBERBUHLER

La junta provisional de la agrupación que auspicia la candidatura del señor Luis E. Zuberbuhler para diputado nacional, resolvió en su última sesión designar las subcomisiones que recibirán la adhesión de los importadores y mayoristas.

Para desempeñar esta tarea se indicaron las firmas siguientes:

Santamarina y Cía., Forn Hnos., Juan Shaw é hijos, M. Adano y Cía., Medina y Cía., Luis Parpaglione y Cía., Landaburu Orbea y Cía., Domingo Nocetti y Cía., Albizuri y Larronde, Andrés Traverso y Cía., Moss y Cía., M. Mieres y Cía., Martelo Padilla y Cía., Pueller y Gutiérrez J. Franco y Cía., Gonzalo Sáenz y Cía., F. Gianello, H. Elriz y Cía Alberto Adano y Cía., L. Tabire y Cía Avanz y Cía., Pita y Souto, Arando Zabaleta y Garagarza, P. Bauer y Cía., Villamil Balbín y Cía., Linage Fernández y Cía., L. Raggio y Hno., Peters Hnos., R. A. Piñeiro y Cía., Guillermo Bandle y Cía., Ambrosio Solari, Morea, Montemayor y Cía., Quemada y Cía., Eduardo de Bary y Cía., Magdalena y Cía., M. Grego y Cía., A Grenovich y Hno., Jardón Murias y Pasarón Fitte Hnos., Pedro Saráchaga, Baño y Cabarcos, Avelino Cabezas, Braceras y Cía., Romeo Colombo é Hijos, Cabezas Pazos y Cía., Berraondo Villamil y Cía., Manuel Cerlí, Freiz y Cía., Cabaud y Cía., Lalanne y Lafine, Canale Solari y Cía., Juan Machiavelo, viuda de Merlo y Cía., Lapuente Guinea y Cía., M. Bercaiz, Luis Agistini.

DEL DOCTOR CESAR VIALE

Se realizó anoche, en el local Paseo Colón 1019, una asamblea de adherentes á la candidatura del doctor Viale.

Hicieron uso de la palabra en ese acto, el doctor Luis Gómez Llambí, y los señores Luis de Lemoine y Salvador M. Boucau.

—Mañana, en el salón de la sociedad San Martín, circunscripción 14, tendrá lugar una asamblea de los adherentes á la candidatura Viale.

DEL SEÑOR MARIANO DE VIEDIA

Varios ciudadanos de la parroquia de San Carlos, han comunicado al señor de Viedia que incluirán su nombre en la lista de candidatos que presente la Unión Comunal.

DEL DOCTOR BELISARIO ROLDAN

Hoy, á las 3 de la tarde, el doctor Belisario Roldán, pronunciará una conferencia en la plaza de Belgrano, con motivo de la proclamación de su candidatura para diputado nacional.

## LEGACION EN EL BRASIL Y CONSULADO GENERAL EN PARIS

### Declaraciones oficiales

Los rumores sobre probable designación del general Julio A. Roca para la legación argentina en Río de Janeiro, acogidos días pasados en nuestras columnas, se dejaron sentir ayer con mayor consistencia.

Como fundamento de ellos, coincidente, á la vez, con deseos que se ha dicho abriga el gobierno argentino después del nombramiento del doctor Campos Salles en calidad de ministro plenipotenciario y enviado extraordinario en nuestro país, citábase ayer la declaración que los corresponsales periodísticos de la capital brasileña han atribuído al representante argentino, doctor Fernández.

A estar á los despachos recibidos, este diplomático habría hecho pública la declaración de que piensa retirarse de la carrera para atender sus asuntos particulares.

Interrogado al respecto el Ministro de Relaciones Exteriores, contestó á uno de nuestros cronistas que no le era desconocida la declaración atribuída al doctor Fernández, pero que este diplomático no había formulado la renuncia del cargo que desempeña y que se viene anunciando, razón de sobra para que el gobierno argentino no haya podido pensar en reemplazarlo.

Algo análogo puede decirse, agregó el doctor Bosch, respecto á los anuncios de provisión del consulado general en París. El señor Llovet, que desempeña el cargo, si bien con licencia, es para el gobierno su titular.

## NOTICIAS VARIAS

**El Presidente de la República**

Ayer el Presidente de la República pasó el día en Martínez, sin concurrir á la casa de gobierno, pero firmó numerosas órdenes de pago y expedientes de varios ministerios que le llevó el secretario de la presidencia.

Mañana concurrirá á su despacho, pues el día 25 de Marzo, figura entre los feriados que suprimió el P. E.

**Exportación de ganado en pie**

El jefe de la división de ganadería del Ministerio de Agricultura, doctor José León Suárez, recibió ayer la visita del director del puerto, doctor Hardoy, con quien celebró una conferencia.

En ella trataron de ponerse de acuerdo sobre una gira que deberán llevar á cabo en el puerto de La Plata, con el propósito de estudiar después las condiciones del mismo y las ventajas ó inconvenientes que pudiera presentar, respecto del proyecto concebido de establecer en él un embarcadero general para la exportación del ganado en pie de toda la República.

La visita al puerto de La Plata deberá llevarse á cabo en los primeros días de la próxima semana.

**Dirección de obras de salubridad**

En el Ministerio de Obras Públicas se recibió ayer una nota de la dirección de las obras de salubridad de la Nación, en la cual comunica que, en vista de la enfermedad que aqueja al ingeniero Manuel Ocampo se ha hecho cargo interinamente de la dirección de esa repartición el ingeniero jefe, señor Ghiglíaza.

**Ministerio de Relaciones Exteriores**

El lunes próximo será dado á la publicidad el decreto que ayer firmó el Presidente de la República en Martínez, sobre reorganización del Ministerio de Relaciones Exteriores, conforme á la nueva ley de presupuesto.

También aparecerán el lunes los decretos análogos de reorganización del Ministerio de Justicia é Instrucción Pública.

**Nombramientos en impuestos internos**

En el Ministerio de Hacienda se recibió ayer el proyecto de reorganización del personal de impuestos internos, remitido por el administrador doctor Pérez, de acuerdo con la nueva ley de presupuesto.

El ministro cree que el martes ó miércoles de la entrante semana será expedido el decreto de nombramientos.

La tarea de la oficina de personal, que funciona en la secretaría de la presidencia, será fácil y rápida en este caso, pues todas las propuestas del doctor Pérez han sido hechas en vista de los antecedentes personales que figuran en las fichas del registro de empleados.

**Interrupción de líneas telefónicas**

Por efecto del temporal, anoche á última hora se hallaba incomunicadas las siguientes líneas de la Unión Telefónica: Azul, General Paz, Dolores, Chascomús, Mar del Plata, Maipú, Balcarce, Miramar, Pirán, General Belgrano y Carmen de Areco.

**Los empleados judiciales**

El auxiliar en la fiscalía del doctor Pedro V. Meléndez, don Florentino Barros, hijo, ha protestado contra la inclusión de su nombre como adherente y secretario general del Club Las Heras, circunscripción 18a. Nos ha declarado que jamás ha pertenecido á ningún partido ni autorizado á nadie para que use su nombre, pues si es libre de emitir su voto como ciudadano entiende que no puede militar en ningún partido.

**Convención sanitaria con Italia**

El Ministro de Relaciones Exteriores declaró ayer que el gobierno ha resuelto encomendar al representante argentino en Italia, señor Portela, la negociación de la convención sanitaria con dicho país.

A este efecto han sido trasmitidas al diplomático nombrado las instrucciones pertinentes.

**El nuevo director general de correos**

Ayer firmó el Presidente de la República, el decreto de nombramiento del doctor Carlos Roseti para ocupar el cargo de general de correos y telégrafos, vacante por la renuncia del doctor Castillo.

Mañana por la tarde, prestará juramento el doctor Roseti ante el primer magistrado, y en seguida se hará cargo de su nuevo puesto.

**Las encomiendas postales internacionales**

Ha sido autorizada la dirección de correos y telégrafos, por el Ministerio del Interior, para entregar á domicilio las encomiendas postales internacionales en las ciudades de La Plata, Rosario, Córdoba, Mendoza, Paraná, Concordia y Tucumán.

Por este servicio, cobrará la citada dirección, una tasa adicional de 25 centavos, por cada encomienda.

**La inmigración croata**

Una comisión constituída por los señores Esteban Zagorach, delegado de Croacia ante el parlamento Húngaro; Krusnolar Jauda, miembro del consejo de inmigración del mismo país, y el doctor Niol Strannicky, se entrevistó con el director de Tierras y Colonias, en busca de informes detallados que le servirán de guía en una gira que dicha comisión piensa realizar por las tierras que el gobierno tenga en condiciones de ser destinadas para las familias croatas, que vengan á establecerse en el país.

**Tierras y Colonias**

Hoy deberá abrirse la nueva licitación de tierra pública, que comprenderá los lotes fiscales designados con los números 23 y 24 del ensanche de Resistencia (Chaco).

## EL DIA SOCIAL

### SEPELIO DE LOS RESTOS DEL Dr. ESCALANTE

Hoy, por la mañana, se realizará en la necrópolis del Norte, el sepelio de los restos del doctor Wenceslao Escalante, cuyo fallecimiento ha sido sumamente sentido en nuestros círculos sociales y en el país.

En el templo del Pilar se rezará antes una misa de cuerpo presente.

—

Por el Ministerio del Interior apareció ayer un decreto relativo á los honores que manda tributar el gobierno al doctor Wenceslao Escalante, con motivo de su fallecimiento y en virtud de los servicios prestados al país, en el desempeño de diversas funciones públicas.

Dispone ese decreto que durante el día de hoy permanezca izada á media asta la bandera nacional y que el Ministerio de Guerra determine cuáles son las tropas que deberán rendir los honores debido, en el acto del sepelio.

—

De acuerdo con el decreto dictado por el Poder Ejecutivo, el Ministro de Guerra dió ayer las órdenes del caso, para que en el acto del sepelio del doctor Wenceslao Escalante, que tendrá lugar hoy, fórme una brigada de las tres armas, para rendir los honores correspondientes.

Cómo en estos momentos hay pocas tropas disponibles, con motivo del envío de fuerzas á Santa Fe, el comandante de la región ordenó que vinieran algunas de Campo de Mayo, con el objeto indicado.

—

El rectorado de la universidad nacional de Buenos Aires ha pasado una circular á todas las Facultades de su dependencia, en la que dice que, en vista de haber fallecido el doctor Wenceslao Escalante, que ha tenido una actuación distinguida en la dirección y en el profesorado de la enseñanza superior, dicha institución cumple con el deber de tributarle en estos momentos justísimo homenaje de reconocimiento y simpatía.

Por esa misma circular, el rector

# EL FALLECIMIENTO DEL Dr. JOSÉ C. PAZ

## CONDOLENCIAS RECIBIDAS—JUICIOS DE LOS COLEGAS

**PÉSAME DEL AYUNTAMIENTO DE MALAGA**

Nuestro corresponsal telegráfico en Madrid, nos dirigió ayer el siguiente cablegrama:

Madrid, Marzo 23 — El alcalde de Málaga me envió hoy un telegrama, para que comunique á LA PRENSA y á su director, señor Ezequiel P. Paz, su pésame por el fallecimiento del doctor José C. Paz.

Según el telegrama, en la sesión celebrada por aquel ayuntamiento, varios de los concejales pronunciaron sentidos discursos necrológicos á la memoria del propietario y fundador de LA PRENSA y recordaron que Málaga debe gratitud á dicha institución periodística que acudió en socorro de las víctimas de la inundación de 1907.

Los concejales representantes de las diversas agrupaciones políticas, pidieron que se hiciera constar en acta el sentimiento de la corporación y al mismo tiempo se resolvió por unanimidad enviar un sentido pésame al señor Ezequiel P. Paz, á quien se dará cuenta oficialmente, del acuerdo aludido.

Esta tarde, como corresponsal de LA PRENSA, contesté al alcalde, agradeciéndole en nombre del diario, las manifestaciones de pésame, por la muerte del doctor Paz.

También he enviado á Monte Carlo un telegrama dirigido á don Ezequiel P. Paz, dándole cuenta del mensaje del alcalde de Málaga.

**CALLE JOSE C. PAZ**

El señor Julio David Orgueit, iniciador de la idea de que se diese el nombre de José C. Paz á una de las calles centrales de esta capital, ha recibido numerosas adhesiones.

—Nos pide el señor Orgueit, avisemos á todos los tenedores de listas y nóminas de firmas, quieran enviarlas á su nombre, Alsina 438, en la brevedad posible. Las firmas deben registrarse en hojas de papel de oficio común, separadas del texto de las comunicaciones, á fin de que puedan ser agregadas sin dificultad á la solicitud general.

**NOTAS DE PESAME**

Necochea, Marzo 17 de 1912—Señor director de LA PRENSA. Buenos Aires Distinguido señor: La comisión directiva del Necochea Rowing Club, en su última sesión resolvió enviar su más sentido pésame á usted, y demás miembros de la dirección de LA PRENSA, por la irreparable y universalmente sentida pérdida del que fué José C. Paz, y del gran ciudadano que supo cimentar la sólida base en que hoy se erige el colosal monumento del periodismo sudamericano.

¡Paz y gloria en la tumba de Paz! Saludan á usted muy atentamente y SS SS.—Arduino Celli, presidente; Leopoldo Salzamondi, secretario.

—Buenos Aires, Marzo 18 de 1912.—Señor director de LA PRENSA: Los empleados de la colectoría primera de Floresta, Municipalidad de la Capital, presentan su más sentido pésame al señor director de LA PRENSA, por el fallecimiento de su fundador, doctor José C. Paz.—Firmado: Alfredo M. Toledo, Carlos Boleti, Antonio Dessimoni, A. F. Boero, A. A. Toledo.

—La Paz (Entre Ríos), Marzo 14 de 1912—La muerte del doctor José C. Paz, no sólo enluta á una familia, sino que enluta á todo un país, á quien dedicó sus energías, su inteligencia y su intachable honradez y perseverancia por el bien común.

Acepten las expresiones de mi condolencia por tan irreparable pérdida. —Manuel Argüello.

—Señor Ezequiel P. Paz, director de LA PRENSA. Señor director: Son muchas las entidades que de todas partes del mundo hoy concurren presurosas á estampar sus más sentidas condolencias, en las columnas de su importante diario, por la irreparable pérdida de su llorado fundador.

Yo también como español y aunque aquí pobre obrero, no quiero olvidarme de exteriorizar mi más sentido pésame por la desaparición de aquel batallador incansable de sus firmes ideas, pues no sólo aquí sino allende los mares, todos hemos estudiado su alta figura, observando que por su talento, llevó sus designios á uno de los más elevados cargos; por su trabajo consiguió vencer los obstáculos más difíciles llegando á la cúspide para enarbolar allí el emblema del "coloso" de la América del Sur, y por último, por sus virtudes, llegó al grado más alto de altruismo.

Saluda á usted atentamente, este S. S. S.—Cándido Otero.

—Buenos Aires, Marzo 21 de 1912—Señor director de LA PRENSA Distinguido señor: Ruégole acepte las sinceras condolencias del que suscribe, por la irreparable pérdida que acaba de sufrir el país con la desaparición del eminente y esclarecido ciudadano y periodista, doctor José C. Paz, de cuya obra, LA PRENSA, puede estar orgullosa, la nación argentina.

Saluda á usted con su mayor consideración, S. S.—C. Cunningham, Sic. San Juan 2480.

—Cafayate, Marzo 21—Acaba de saberse en este apartado pueblo, la triste noticia del fallecimiento del fundador y propietario de ese diario, doctor José C. Paz.

La muerte del doctor Paz ha sido muy lamentada.

El semanario "El Calchaquí" publica un artículo sobre el extinto.

—Bahía Blanca, Marzo 12 de 1912.—Señor Miguel Silva.—Ruego á usted quiera ser mi intermediario ante esa dirección, y presentarle mi más sentido pésame por el fallecimiento del señor Paz, y hacerme partícipe de todos los actos de homenaje al respetado fundador del diario que me honra con su confianza.

De usted atto y S. S.—R. López Camelo.

—Buenos Aires, 13 Marzo de 1912—Señor Horacio Castro Videla, director de LA PRENSA—Muy señor mío: Conmovido por la muerte del doctor José C. Paz, me permito presentarle á usted mi sincero pésame por tan irreparable pérdida.

En este momento se ve el valor del hombre más que en su vida: puesto que todos los corazones, cercanos ó lejanos, se asocian al duelo y lamentan el triste acontecimiento de quien supo granjearse la simpatía de todos.

¡Paz descanse en paz!

S. S. S.—Chafik Rabbat.

—Augusto Fretes saluda muy atentamente al señor director de LA PRENSA y se permite manifestarle que hace surya la fatal desgracia por que atraviesa esa casa y todo el país, por la tocante pérdida en el fallecimiento del doctor José C. Paz, relieve de la alta cultura intelectual, en nuestra vida contemporánea.

Sírvase aceptar é interpretar acerca de los suyos mi más sentido y solemne pésame.—16 de Marzo de 1912.

—Almirante E. G. Howard, envía á su distinguido amigo, señor doctor Adolfo E. Dávila, su sentida condolencia por el sensible fallecimiento del doctor José C. Paz. Marzo 18 de 1912.

**PERIODISMO EXTRANJERO**

París, Marzo 23 — "Le Voltaire", "La Grande France", de Niza; "Le Journal", de Roubaix; "Le Progres de la Somme", de Amiens, publican artículos necrológicos con motivo del fallecimiento del doctor José C. Paz.

"Le Courrier Argentin", en el número que acaba de salir, publica un artículo en el cual dice que el fallecimiento del doctor Paz produjo honda emoción y fué muy lamentado en los círculos políticos y literarios de la sociedad argentina y parisiense.

Dice que numerosos amigos que se hallaban en las estaciones balnearias, en la riviera italiana, en Suiza, y en esta capital, acudieron á Montecarlo para asistir á las exequias.

Agrega que manifestaciones de pésame llegaron de Londres, Berlín, París, Bruselas, Viena, Budapesth, Madrid, El Cairo y otros puntos. Que los señores Ezequiel P. Paz y Alberto de Gainza y sus señoras fueron objeto de atenciones y homenajes.

Añade que el cuerpo del doctor Paz descansará en Montecarlo, hasta su traslado á Boulogne-sur-Mer y Buenos Aires.

Da cuenta de los numerosísimos mensajes de condolencia recibidos por el director de la sucursal de LA PRENSA, en esta capital, y concluye diciendo que al regreso del señor Ezequiel P. Paz, y de su señora á esta capital, recibirán los testimonios sinceros del pesar causado por el fallecimiento del ilustre padre del director de LA PRENSA.

**JUICIOS DE LOS COLEGAS**

"POR LA PATRIA", Lobos

Lejos de la patria que fuera su más sagrado anhelo y por el bien de la cual bregara con tesón la mayor parte de su vida, dejó de existir el domingo, el doctor José C. Paz, fundador de LA PRENSA.

Soldado decidido de la pluma, acreditó su pujante virilidad y su patriotismo, estando siempre dispuesto á ponerse al servicio de las buenas causas, en cuya lucha puede decirse, entraba con el alma.

La desaparición del doctor Paz, con la que pierde el país uno de sus más preclaros hijos, no enluta solamente á su familia y á sus compañeros de tarea, sino que también á todo el periodismo, al que por su misma nobleza de alma se hallaba estrechamente ligado.

Caigan sobre la tumba que cubre sus despojos, ya que su memoria vivirá perenne en el alma, las flores más puras de nuestro sentimiento y respeto.

—

Fallecido en la ciudad de Buenos Aires, el doctor José C. Paz, fundador de LA PRENSA, el Consejo Directivo de la Facultad de Derecho, que es parte de la cual el doctor Escalante fué decano y profesor titular de filosofía del derecho, resolvió suspender las clases en el día de ayer, nombrar al consejero doctor Carlos Ibarguren para que haga uso de la palabra en el acto del sepelio, remitir una corona, en nombre de la Facultad y dirigir nota de pésame á la familia.

—

El presidente de la Academia de Derecho, doctor Manuel Obarrio, luego de que tuvo conocimiento del fallecimiento del doctor Escalante, resolvió pasar una nota de pésame á la familia del extinto, enviar una corona de bronce, é invitar á los académicos al entierro del extinto.

—

La Facultad de Agronomía y Veterinaria, resolvió designar al consejero, ingeniero José M. Huergo (hijo), para que haga uso de la palabra en el momento de la inhumación de los restos del doctor Escalante y á los profesores doctores Tito Arata, Nicanor A. de Ellía é ingeniero Enrique Hérmitte, para que velen el cadáver; recabar del consejo directivo la autorización necesaria para colocar el retrato del extinto en el Salón de Grados; dirigir una carta de condolencia á la señora viuda y remitir una corona en nombre de la Facultad.

—

Las Facultades de Medicina, Ingeniería y Filosofía y Letras, en cumplimiento de lo resuelto por el rectorado de la superioridad y por iniciativa propia, resolvieron invitar á los académicos, consejeros, profesores y personal de administración, á acompañar los restos del doctor Escalante.

En nombre de la universidad nacional de Buenos Aires, en general, será colocada una placa conmemorativa en la tumba de dicho caballero.

—

El Centro Nacional de Ingenieros Agrónomos dispuso dirigir una nota de pésame á la familia del doctor Escalante; invitar á los afiliados de aquélla sociedad y á los colegas en general, á asistir al sepelio de los restos y designar al ingeniero F. Pedro Maretta, para que haga uso de la palabra en ese acto.

**REGATAS EN EL TIGRE** — Esta tarde se realizarán en el Río Luján las regatas internacionales, organizadas por la Unión de Remeros Aficionados del Río de la Plata, prueba que siempre despierta gran interés entre nuestras familias, las que se aprontan para concurrir á la reunión de hoy.

Son muchas las personas que han reservado embarcaciones, así como las que han invitado á un selecto núcleo de familias, para presenciar las regatas desde sus quintas en las orillas del río.

Frente al Tigre Hotel se han preparado palcos desde donde se podrá presenciar comodamente el desarrollo de la prueba.

Se cobrará entrada á ese sitio, destinándose el producto para el hospital de caridad del Tigre, que patrocina una comisión de damas.

Luego habrá un baile en el salón de fiestas.

**MARIA GARCIA QUIRNO DE FONSECA** — Falleció ayer la señora María García Quirno de Fonseca, distinguida dama porteña, extensamente vinculada en nuestra sociedad.

La señora de Fonseca, que se hallaba enferma, desde hace algunos días, unía á sus virtudes de carácter, otras bellas cualidades que le valían sinceros afectos.

La señora de Fonseca era madre del ministro argentino en Cuba, señor Baldomero Fonseca y estaba vinculada á muchas familias de nuestra sociedad.

Fallece á la edad de 73 años.

El sepelio de sus restos se realizará hoy en el cementerio de la Recoleta.

**LA SEÑORA DE EDWARDS** — Se encuentra en esta capital, de regreso de Europa, la señora María Luisa Mac. Clure de Edwards, acompañada de su familia.

Vinieron expresamente á esperarla de Santiago de Chile los señores Carlos Edwards Mac. Clure, Ricardo F. de Ferrari, Juan Magalhaes y Ricardo Ferrari Valdes y señora Elena Pereira.

La señora Mac. Clure de Edwards, madre del señor Agustín Edwards, actual ministro de Chile en Londres, ha estado varias veces en esta capital y tiene muchas vinculaciones entre nuestra sociedad.

La señora Pereira de Ferrari Valdes es hermana del antiguo secretario de la legación de Chile en esta capital y actual diputado, doctor Ismael Pereira Ibáñez.

Los distinguidos viajeros seguirán para Chile en la próxima semana.

**IRENE MONTES DE OCA DE VARELA** — En su quinta de Haedo dejó de existir ayer por la tarde, la señora Irene Montes de Oca de Varela.

Desde hace largo tiempo, padecía de una cruel enfermedad que, dada la avanzada edad de la extinta, hacía casi imposible una reacción favorable.

La señora de Varela muere rodeada del afecto de los suyos y de las simpatías de todas las personas que tuvieron ocasión de cultivar su trato.

La extinta era viuda de don Mariano Varela.

Esta tarde serán conducidos sus restos al cementerio de la Recoleta.

El cortejo fúnebre partirá de la estación del Once.

**PASEO FLUVIAL** — Hoy se llevará á cabo el paseo organizado por el Club Austro-Húngaro, en obsequio de las familias de los socios.

Como hemos anunciado, consistirá en una excursión á bordo del vapor "Colonia" hasta Nueva Palmira, en la República Oriental, debiendo salir dicho barco, á las 8 de la mañana, de la dársena Sur.

A las 12 se servirá en el salón comedor el almuerzo, que será amenizado por una orquesta.

Después de visitarse la localidad citada, los excursionistas retornarán al vapor para tomar el te y emprender el viaje de regreso.

Durante el viaje se bailará en las galerías del barco.

**PETIT PALACE** — Con su primera reunión á beneficio de la Caja Dotal para obreras, se inauguró anoche el salón cinematógrafo Petit Palace.

El pequeño teatro estaba deslumbrante entre sus luces y adornos para la velada. Una comisión de señoritas atendía la boletería.

Las familias empezaron á llegar desde temprano y momentos más tarde, á pesar de la noche calurosa, la sala estaba llena.

Después del segundo acto, el propietario del teatro, invitó á la concurrencia á tomar una copa de champaña en el salón alto.

Las familias abandonaron la sala para pasar al pequeño salón, donde se había preparado la mesa y formó interesantes grupos.

Anotamos á las señoras:

Adelaide Shaw de Bollini, Martina Mackinlay de Calvo, Corina Kruis de Fauvety, Lola Molina de Bermejo, Adela Jiménez de Palma, María Clemencia Rodríguez de Molina, Enriqueta Basavilbaso de Bermejo, Laura Carlés de Guerrico, María Cárcova de Ferrari, Sara Magariños de Decoud, Lola Pirán de Flores, Celia Gowland de Chaves, Ernestina Uriste de Bullrich, Elvira Barrenén de González Pirán, Josefa M. de Ruiz Díaz, Mercedes Terrero de Méndez, Beatriz Veiberg de Acevedo, Lola Fullberg de Valladares, Matilde Flores de Belgrano.

Señoritas: Lila Bermejo, Cora y María



de la Fuente Pereira, Aurelia Pereira, Emilia Pereira, Marta Pereira, Josefina Pereira, Angélica y Sara Pereira, María Teresa Gowland, Consuelo, Elvira, Celina y Carmen Pirán, Lola y María Teresa Pirán, Nydia y Tula Baca, Agustina Naón, Christophersen, Alicia Díaz, María Cristina Díaz, Alicia Frías

[illegible] noche se efectuará [illegible] organizada por [illegible] conferencia [illegible] del señor Elías Albertini [illegible] de concierto y [illegible]

El señor Albertini [illegible] es delegado de L'Alliance [illegible] encargado de una misión especial del ministerio de Comercio, pronunciará su conferencia sobre el tema: "Las industrias de Lanas y el obrero textil en la civilización moderna".

En el programa [illegible] literario, tomarán parte [illegible] señoritas Graciela de Alvear, violín; señoritas María Elena Dodds, [illegible] de la Lasala, canto; señorita [illegible] Roca, Achával Rabasini, López Soriano, Arrioja.

—Para ésta, el señor Alberto Roca.

**DESDE MONTEVIDEO** — Sábado 23 — (Por telégrafo) — Esta noche siguieron viaje para ésta, en el vapor "Príncipe Umberto", el senador doctor del Pino y el doctor Aráoz y Alfaro.

**DESDE MADRID** — Sábado 23 — (Por telégrafo) — La señorita Victoria Aguirre y el señor Juan Manuel Terrero y su señora Fernanda Lastra visitaron hoy á la infanta Isabel, quien les recibió afectuosísima.

Recordó con ellos á sus amigos de Buenos Aires. Luego recorrieron su palacio, haciéndo de cicerone los esposos Lázaro.

Después visitaron el palacio del duque de Alba y la mansión de la señora Paula Fiorido de Lázaro.

**CAMBIOS DE RESIDENCIA** — Salidas: Para Río IV el señor Agustín Puccio.

Llegadas: De Huinca Renancó el señor Rafael Arriaza y familia y señor Juan M. Zabaleta.

—De Mar del Plata, el señor Jorge Cabral.

—De Puerto Militar, la señora María M. de Thwaites y la señorita Sofía J. Cabrera.

—De Necochea, la señora Adela Jiménez de Palma.

**VIAJEROS** — Llegadas: — De Río Janeiro el señor Francisco de Mauro y señora.

—Hoy llegan de Europa en el vapor "Príncipe Umberto" el senador Antonio del Pino, señor Diógenes Decoud, baronesa Demarchi, ingeniero Mauro Herlitzka y familia, doctor Gregorio Aráoz Alfaro y familia.

**ENFERMOS** — Se halla enfermo el señor Luis Klappenbach.

—Sigue lo mismo, la señora Car

Peña, Elías Udaondo, Manuel A. Días, Francisco Laguarda.

Comisario inspector — Alfredo D. Zunda.

Comisarios — Eduardo S. Santiago, Emilio Juárez, Alejandro Viancarlos, Arturo Arigós, Matías Pardo, Raúl Oyuela, Mariano F. Vila, Ernesto T. Isurieta, Martín J. Zunda, Alfredo A. Mussi, Luis Mazariegos López, Fortunato Lavagna, Ambrosio S. del Villar.

Subcomisarios — Federico Méndez, Miguel Peyre, Pedro Aulí, Albino Paniza, Isaac P. Silva, Augusto García, Guillermo Villanueva, Francisco Coudannes, Petrarca Cambiasso, Lugardi Rodríguez, Miguel B. Salas, José M. Moreira, Juan C. Linquist, Alfredo L. Martínez, Juan C. Tordizo, Alberto E. Martín, Lorenzo M. Noailles, José A. Perpetua, Luis E. Segretín, Augusto Bonabelli, Pedro T. Ximeno, Francisco Rufino, Cándido C. López, Silvestre Alonso, Antonio Racconi, Ramón B. Fernández, Arturo F. Gerding, Juan Amat, Benigno J. Cabeza, Edolmiro Cattini, Cándido A. Villanueva, Cándido V. Fonseca, Néstor Meana, César Echeverri.

Auxiliares — Porfirio Carbia, Esteban Madariaga, Miguel A. de la Peña, José Urruchúa, Valentín Camicero, Ventura Refojo, Vicente N. Centeno, Constancio Curutchet, Segundo Faltrier, Enrique T. Duffey, Angel Rivas, Alejandro Bruckner, Arturo Podestá, Bernardo Bacigalupo, Julio Schiaffino, Ulises Fenile, José Alvarez Vila, Federico Maggio, Juan M. Pensel, Juan C. Agostini, Fernando Lecumberri, Héctor Depaoli, Ernesto Debun, Manuel D. Hartz, Ernesto García Jordán, Guillermo Braun, Oscar Kern, Camilo Racana, Bautista Costa, Emilio C. Díaz, Héctor Martínez, Marcos Otálora, Agustín Solari, Martín J. Durán, Antonio Golfán, Ramón Mezquita, Juan J. Novaro, Herbán C. Butti, Juan S. Paz, Manuel Valiente, Antonio F. Lamas, Enrique Cáceres, José J. Mussi, Antonio W. Mastai, Arturo Zapata, Juan Barrera, Paulino Juanco, Ernesto Freire Piñero, Ernesto Tomé, Ramón Paz Gudiño, Zulimo Massani, Emiliano Díaz, Teodoro Martínez, Lorenzo J. Galatto, Julio L. Alzogaray, Enrique Cornejo, Eduardo Ratto, Juan A. Falco, Atilio Palacios, Nicanor S. Márquez, Carlos Ferrari, Avelino Cardoso, Edgardo J. Rodríguez, Teodoro A. Urtasun, Luis E. Venturino, José M. Figueroa, Guillermo T. Conti, José M. Ruffet, Isaac Beaus, Alberto D. Araujo, José A. Vaccaro, José Libero, Mariano Verdes, Manuel S. Almada, Enrique Maldonado, Juan B. Curuchet, Manuel R. Mongulliot, Luis S. Río, Ovidio M. Berillier, Elías Perrin, Humberto Murro, Manuel A. Noriega, Manuel Real, Luis F. Zelada, Germán C. M. Jiménez, José M. Amadeo, Arturo B. Vieyra, Leonardo Ferro, Benito Corte Real, Julio Vázquez, Manuel H. Lupi, Máximo Montenegro, Angel Barbieri, Rómulo Lacasa, Luis Ribio, Enrique Méndez, Angel Julio Méndez.

Oficiales inspectores — Eulogio A. Feraldi, Luis M. Amarante, Manuel Leal, Juan A. Valerga Florencio Heriter, Rodolfo Fraire, Ernesto Quiroga, Esteban Arroyo, Enrique Goyena, Francisco Siciliano, Juan Maurizio, Germán Vera Alfonso Luna Elizalde Pascual Nacarate, Alfredo Muñoz, Pedro Gaitán, Juan Casablanca, Carlos Ferro, Rafi Palacios Federico Donadío, Francisco Dessens, Julio Barrios, Arturo B. Puerta, Juan B. Borzone, José Torra, Ramón J. Taladriz, Domingo Biraschi, Emilio Longhi, Amleto Donadío, Cirilo Pesne, Timoteo Bertón, Florencio Basualdo, Héctor Barbieri, Carlos Silva, Pedro R. Bruno, Alberto Barrail, Félix Latrilla Juan Falcone, Ignacio Santa Ana, Manuel Lamas, Mariano R. Acosta, Nicolás Fontanarrosa, Agustín Guevara, Sixto Velazco, Agustín V. López, Oscar Almeida, José L. Iáscano, Rosalino González, Horacio Amadeo Vieyra, Manuel J. Figueroa, Juan B. Falbo, Pedro M. Aguirre, Aníbal Díaz Vélez, Rodolfo Arrigahn, Enrique Cuyas, Italo Cattáneo, Roberto Bueno, José M. Arroyo, Juan E. Lima, Gregorio E. del Valle, José M. Díaz, José M. Andrade, Norberto S. Martínez Peregrino Veleze, Pedro J. Orochi, Isidro C. Crescente, Juan Ruzo, José Carracedo Núñez, José B. Mora, Alejandro Bertone, Juan Taboada, Valentín de los Santos, Eusebio Cernadas, Francisco Carbone, Juan Garibotto, Antonio Torres, Fidel Zahala, Luis A. Brenan, Lorenzo Rinaldi, Domingo Santillán, Máximo Díaz, Juan J. Fallón, Enrique Larrosa, Manuel Moreno, Miguel Viancarlos, Angel Minorini, Nicanor Valenzuela, Hermenegilde Carballo, Francisco Gagliardi, Juan del Pino, Juan E. Bergeire, José Díaz Vélez, David J. Videla, Eugenio Frecheu, Francisco Herrera, Manuel Avellaneda, Juan F. Villalba, Francisco Tizado, Segundo N. Padilla, Sebastián Oliver, Antonio Romano, Justo F. González, Vicente Lascalea, Doroteo Kauffman, Bartolomé Buzo, Fernando León, Jorge I. Romero, Miguel Defelipe, Laurentino González, Alejandro S. Brau, Enrique Gómez, Ernesto Eslejer, Agustín Fonfán, Máximo R. Diana, Francisco Gómez Martínez Ernestino Redmundo, Severino J. Chiglíano, Gregorio Rodríguez, Leopoldino Barrionuevo, Agustín Rett, Gabino Cuell, Félix Castro, Pedro Croizet, Enrique Arena, Oscar Arnulo, José S. Gómez, Pedro J. Tapia, Jorge M. Ferrer, Eduardo E. Ferreira, Carlos E. Hidegaray, Hernando Viera, Raúl L. Barbeito Eugenio C. Lamuestre, Víctor Martín.

150 cadetes y meritorios para escribientes

108 promociones en el telégrafo

Guardia de seguridad—Jefe Juan M. Pleaben; jefes mitad, Gregorio Guillamondegui, Francisco G. de San Martín 2os. jefes mitad, Américo R. Repetto, Máximo Moreira; jefe detall, Ventura Cornejo; capitanes, Pelidaro S. Amaranta, Federico Flores, Ramón Villanueva, Emilio R. Escobar, Ernesto Flores, Rufino Fernaguera, Arturo Cordón; tenientes, Luis Alcides Manuel García, Arturo Ruiz, Vicente Lopez Verde, Francisco Padro, José Castello; subtenientes, Ramón J. Gallo, Julián Masso, Manuel Manrique, Maximiano Payba, Nicolás Amarante, Ignacio Zaporda, Francisco Munilla, Roque D. Durán, Adolfo R. Vera, Augusto Troncoso, Víctor Fernández Bazán Eudosio Villar Madrid Miguel Magallanes Alberto Hamilton, Juan F. Florio Ramón Medina, Andrés Guillamondegui Emilio Picabea.

Médicos — Marcelino Aravena, José Paulucci, Francisco Delucca, Aleibiades López Leocadio Almeida Huerta, Federico Zapiola

Asesor de policía—Francisco Dura

Director escuela de cadetes—Miguel L. Lenovi; subdirector, Julio Angel Méndez.

2o. jefe del archivo—Carlos Cordeyro Mármol.

Subinspector de forrajes — José A. Sosa.

Subadministrador de caballeriza—Francisco de San Martín

Inspector de alcaldías—Alberto Montaña.

Alcalde—Francisco Castiglione.

Subalcalde—Emilio Florio

Encargado de gabinete — Ernesto Beaunde

Encargado de rayos X — Francisco Rioja.

Dentista—Julio Telle

Masagista—José M. D. Amato

Jefes de sección del telégrafo—Amleto Baldini, Juan de la C. Batalla, Héctor Parisi.

Farmacéutico — Guillermo V. Guevara.

Idóneos — G. Barrionuevo, Carlos Chechile.

Practicante—Guillermo Foley.

Profesores de la escuela de cadetes —Manuel de Mendoza, Andrés Casanova, Federico Pemo, Julio Ogata.

Profesor de gimnasia y esgrima—Rubén Pérez

Jefe veterinario—Jorge Reibel.

2o. veterinario—Jorge Bengolea.

El jefe de policía, general Dellepiane, hizo llamar ayer á su despacho á los nuevos comisarios señores Viancarlos, Santiago, Alejandro Viancarlos, Arturo Arigós y á otros de que prestan sus servicios en las distintas comisarías seccionales, para felicitarlos por su ascenso y por la labor del año.

## EN UNA CASA DE EMPEÑOS

### Secuestro de una póliza

El oficial inspector de la división de investigaciones Bautista Cesto, á las 3 de la tarde de anteayer, por asuntos de servicio, entró en una casa de préstamos de la calle Esmeralda, en momentos en que Rodolfo Gotino Chopitea, individuo de malos antecedentes, procuraba retirar un empeño, presentando al efecto la póliza correspondiente.

Como el representante de la autoridad advirtiera que la póliza era la misma cuyo secuestro se hallaba recomendado por formar parte de un hurto de que fué víctima la señora P. de Morales, procedió á la detención de Chopitea.

Conducido al departamento central de policía, fué interrogado por el jefe de la sección Robos y hurtos, comisario señor Alejandro Viancarlos, y declaró que el documento le había sido entregado por un tal José Eulogio, autor del hurto á la señora de Morales.

Después de algunas diligencias se logró detener á Eulogio, en un café de la Avenida de Mayo, y al ser interrogado no negó el hecho que se le imputa.

Fué puesto á disposición del juez de instrucción doctor de Oro.

## ECOS DE UN ROBO

### Secuestro de lo desaparecido

### CAPTURA DE LOS AUTORES

Don Emilio Palermo, dueño de la joyería y relojería situada en la calle San Juan 2891, el 3 de Enero último denunció en la comisaría 20a., que durante la noche anterior, en circunstancias en que había dejado su negocio sólo, entraron en él ladrones y le robaron alhajas por valor de 3.500 pesos.

La policía de la citada sección practicó toda clase de averiguaciones para dar con el paradero de los autores del hecho y secuestrar lo robado, no habiendo obtenido resultado satisfactorio.

En los últimos días del mes de Febrero próximo pasado, el señor Palermo se presentó nuevamente á la policía y formuló una denuncia análoga, suponiendo que los autores del robo fuesen las mismas personas que llevaron á cabo la primera sustracción, porque en idénticas condiciones había sido robado en la suma de 3.000 pesos.

El jefe de la sección Robos y hurtos, comisario don Alejandro Viancarlos, en virtud de esta denuncia resolvió que los oficiales inspectores Héctor Depaoli y Arturo Podestá, se hicieran cargo de la investigación.

Los empleados aludidos, después de una laboriosa averiguación, lograron saber que José Torrento Vives, se ocupaba de enagenar á muy poco precio alhajas de valor en negocios de café.

En virtud de esto resolvieron visitar los negocios aludidos, logrando aprehender á José Torrento Vives en un restaurant situado en la calle Belgrano, en circunstancias en que trataba de enagenar varias alhajas á las personas que allí se encontraban.

Conducido á la división de investigaciones, fué interrogado por el comisario Viancarlos acerca de la procedencia de las alhajas que le habían sido secuestradas.

El detenido dijo que las que le habían sido secuestradas hacía tiempo las adquirió de un desconocido en la plaza de Monserrat, en la suma de 40 pesos, las que había vendido á diferentes personas, ignorando quiénes fueran.

En vista de este resultado, el comisario Viancarlos ordenó á los oficiales Depaoli y Podestá trataran de conseguir secuestrar las joyas vendidas, lo que lograron hacer en casi su totalidad en la casa de compra-venta sita en la calle Bernardo de Irigoyen número 1525, de José Campos, y en un negocio de la calle Catamarca.

Estos empleados han comprobado que las alhajas que enajenaba José Torrento Vives le fueron entregadas por Francisco Andreu, que actualmente se encuentra procesado por el delito de hurto, y á disposición del señor Juez de instrucción doctor José Antonio de Oro, remitido de la sección 4a., el día 14 del actual.

Los detenidos, incluso las joyas secuestradas, han sido puestas á disposición del señor juez doctor Félix E. Constanzó.

## OTRO ROBO DESCUBIERTO

### Detención y secuestro

Taramall Ponomal, encargado del bazar Indio, situado en la avenida de Mayo 725, denunció el 19 del actual que en el mencionado negocio, durante la noche anterior, habían penetrado ladrones y robado mercaderías por valor de 2.000 pesos.

El comisario señor Viancarlos, en el acto de recibir la exposición encomendó al oficial inspector Manuel Gallardo, que practicara las diligencias del caso.

Este empleado, después de múltiples averiguaciones, comprobó que las mercaderías desaparecidas del bazar del Indio habían sido compradas á ínfimo precio por José Palacio, dueño del negocio de tienda existente en la calle Cangallo 1229.

A Palacio se le hizo comparecer al departamento central, donde otorgó una autorización para efectuar una requisa en su domicilio, secuestrándose de éste casi la totalidad de la mercadería.

Se le procesa por encubridor y ha sido puesto á disposición del juez de instrucción doctor Ortiz de Rozas, á quien se le hizo entrega del sumario y de las mercaderías hurtadas.

## HOMICIDIO POR IMPRUDENCIA

### Captura del acusado

Pedro Capra, dueño de una fábrica de camas existente en el Paseo Colón 1501, el 25 de Octubre del año pasado llamó al electricista Domingo Mottini, para que efectuara unas reparaciones en un motor, el cual después del arreglo, quedó en perfecto funcionamiento.

Al día siguiente se produjo un temporal, anegándose el sitio donde estaba la máquina.

Por efecto de un rayo, se cortaron varios cables que se pusieron en contacto con unas columnas de hierro, próximas al motor y al tocarse de una de ellas el peón Antonio Ramón, quedó fulminado.

Como á Mottini se le acusara de homicidio por imprudencia, el juez que entiende en la causa solicitó su detención, la que fué efectuada ayer en la casa calle Patagones 2267, por el empleado de la sección "seguridad personal", José Cortínez.

## ACCIDENTES EN LA VIA PUBLICA

### Muerte de un hombre

A las 11 de la mañana anterior, en la esquina de las calles Cabildo y Maure, ocurrió un desgraciado accidente.

Don Héctor Girmbad, comisionista, que contaba 60 años de edad, intentó cruzar la calzada en momentos en que avanzaba un automóvil á cargo de Guillermo Springor.

El vehículo lo arrolló y las ruedas le pasaron por encima del cuerpo, produciéndole graves heridas

En momentos en que un practicante de la Asistencia Pública le prestaba los primeros auxilios, la víctima dejó de existir.

El cadáver fué trasladado al local de la comisaría 15a., la que detuvo preventivamente al timonel y dió cuenta del suceso al juez de instrucción, doctor del Campillo

—En la prolongación de la calle Charcas, frente á la oficina de revisión de equipajes de la dársena Norte, á causa de un fuerte valcén que dió el carro guiado por Agustín Nava, cayeron al pavimento Juana Martí Carro y José Antonio Rudens, que en él viajaban en el vehículo.

Los tres sufrieron lesiones leves en diversas partes del cuerpo, las que fueron curadas en la Asistencia Pública.

## LOS PERCANCES EN EL TRABAJO

### Muerte de un obrero

En un edificio en construcción, Paseo de Julio 431, ocurrió en la mañana anterior un accidente mortal.

Aproximadamente á las 9.30, trabajaba sobre un andamio, á una altura de 28 metros, el albañil Cayetano Ferrari.

En esas circunstancias, no se sabe por qué, perdió el equilibrio y cayó violentamente.

Sufrió lesiones de tal gravedad que cuando concurrió el practicante de la Asistencia Pública, que había sido llamado telefónicamente por un agente de la sección 1a., Ferrari estaba sin vida.

El cadáver fué trasladado al local de la citada comisaría, la que dió cuenta del suceso al juez de instrucción, doctor Ortiz de Rozas.

Era el extinto italiano, soltero, contaba 19 años de edad y vivía en la calle Lamadrid 1739.

—En una casa en construcción, calle Ayacucho 1363, los albañiles Luis Migoy y Sergio Vurio, en circunstancias en que pasaban por sobre una bovedilla, esta se hundió por lo cual cayeron al pavimento desde una altura de siete metros y sufrieron lesiones en diversas partes del cuerpo, las que le fueron curadas de primera intención en la Asistencia Pública.

Intervino en el accidente la comisaría 15a.

## EL INCENDIO DE ESTA MADRUGADA

### Destrucción de un corralón de carros

Esta madrugada á las 12.45 se produjo un incendio, cuyo origen se ignora, en el corralón de carros de Frega Hermanos, calle Liniers 545.

El fuego se propagó con rapidez por todo el local, y en breves instantes consumió el edificio, todos los vehículos que en él había y algunos animales.

Concurrió un destacamento de bomberos á las órdenes del comandante Armesto, el que llegó á tiempo para aislar el fuego é impedir que se propagara á las casas cercanas. A la hora de cerrar esta edición, los bomberos trabajaban en la remoción de los escombros.

El monto de los perjuicios y si lo destruido estaba asegurado no ha podido averiguarse debido á encontrarse ausentes los dueños del local. Esta tarea que realiza la policía de la sección 10a.

### Recomendación por la orden del día

Días atrás el agente de la sección 12a. Juan F. Caminos con imminente riesgo para su vida descendió á un pozo de 22 metros de profundidad logrando extraer con vida á una persona que se había arrojado á él con el propósito de suicidarse.

El jefe de policía, para premiar actos de esta naturaleza resolvió por la orden del día de ayer recomendar á Caminos á la consideración del personal de la repartición y acordarle un premio de 50 pesos.

### Nuevo servicio de policía

Quedó instalado ayer en el establecimiento denominado La Unión, de los señores Domante y compañía, situado en la esquina de las calles Norte y Santa Clara, jurisdicción de la comisaría 36a., un nuevo destacamento de policía.

La dotación se compone de veinte hombres y un oficial.

### Mujer maltratada

María Gaitán de Pastroni denunció en la comisaría 23a. que su esposo, Luis Pastroni, el cual presta servicio en calidad de agente en la sección 38a., á raíz de un cambio de palabras que sostuvo con ella por cuestiones domésticas, le dió un empellón que la hizo rodar por tierra

A causa del golpe, María sufrió la dislocación del brazo derecho

El acusado fué detenido.

### Robos y hurtos

Roberto E. Spinetto denunció en la comisaría 14a. que durante la noche del último viernes, de la casa de comercio que tiene establecida en la calle Cochabamba 711, le robaron una motocicleta, valuada en 1.150 pesos

Ignora quienes fueron los ladrones.

—Don Roiman Laser, puso en conocimiento de la comisaría 48 que de la agencia de lotería que tiene establecida en la Avenida de Mayo 838, le han robado combinaciones de lotería y bonos de la provincia de Buenos Aires por valor de 850 pesos

Ignora el damnificado cuando se consumó el hecho y quiénes fueron los autores.

### Accidente á un empleado de policía

En circunstancias en que el telegrafista de la policía, don Santiago Martínez, pasaba por debajo de los andamios de un edificio en construcción, calle Bacacay, entre las de Campana y Concordia le cayó sobre la cabeza un trozo de tirante, hiriéndole.

En una farmacia próxima se le prestaron los primeros auxilios.

Tomó intervención en el accidente la comisaría 25a.

### Ladrones detenidos

En la comisaría 22a. se encuentran detenidos Juan Tarano y Antonio Perlini, quienes fueron sorprendidos ayer en la avenida Oeste, entre las calles Charcas y Paraguay, en momentos en que hurtaban un cajón de gamuzas valuado en 300 pesos, de un vagón de la empresa Las Catalinas.

Se dió cuenta del hecho al juez de instrucción en turno.

### Muerte de una menor

En el hospital de Niños dejó de existir ayer la niña Benita Valpicoff, á consecuencia de las quemaduras que sufrió el 7 del actual en el domicilio de sus padres, calle Entre Ríos 522.

De este hecho, en el que intervino la policía de la sección 6a., nos ocupamos en oportunidad.

La defunción fué puesta en conocimiento del juez de instrucción en turno.

### Captura

Un empleado de la sección 16a detuvo ayer á José L. Fernández, autor de las lesiones inferidas á José Gudi, hecho ocurrido el 21 del corriente y del cual dimos cuenta en oportunidad

El detenido fué puesto á disposición del juez de la causa.

### Riñas y heridos

En la panadería de la calle Lavalle y Tomás Lorenzo.

Este, con un cuchillo, agredió á su contrincante, hiriéndole en el costado izquierdo del cuerpo.

La víctima fué asistida en la Asistencia Pública y un agente de la comisaría 5a. detuvo á Lorenzo.

### Demente impulsivo

Don José Trapetza padece de enajenación mental y se encuentra asilado en el sanatorio situado en la calle Rivadavia 6470. En la tarde de ayer le dió un ataque y se trabó en lucha con el enfermero de dicho establecimiento, José Torres

Trapetza cayó al pavimento y resultó herido en la cabeza

Torres se encuentra detenido preventivamente en la comisaría 22a

### Fallecimiento de un herido

La dirección del hospital San Roque comunicó ayer á la comisaría 28a. que ha dejado de existir en ese establecimiento, donde se encontraba en asistencia, el menor Domingo Damarco, víctima del accidente de que dimos cuenta en nuestra crónica anterior.

## EN EL PUERTO

### Muerte de un estudiante

En la tarde de ayer se ahogó de un bote al agua, en la dársena Sur, el joven Andrés Andrade, argentino de 18 años de edad, estudiante, quien no pudo ser salvado, pues no volvió á aparecer en la superficie.

El cadáver no ha sido encontrado todavía.

### Accidente

La mujer Sofía Siufe, árabe, de 30 años de edad, que transitaba ayer, por el muelle del dique 3, se cayó al agua, siendo salvada por José Marchal, que se arrojó al agua y la asió de las ropas

# PROVINCIA DE SANTA FE--INFORMACION GENERAL

## DE NUESTROS CORRESPONSALES

SANTA FE

### DISTRIBUCION DE FUERZAS MILITARES

### En todos los departamentos

Santa Fe, Marzo 23 De acuerdo con el jefe superior de las tropas nacionales, destacadas en la provincia, el interventor ordenará se fraccionen las unidades de los distintos cuerpos en la siguiente forma:

Para el departamento San Cristóbal se enviará un capitán, un sargento, dos cabos y 42 soldados; para Reconquista, un teniente, dos subtenientes y 64 individuos de tropa, para Vera, una compañía con su dotación completa de oficiales, clases y soldados; para 9 de Julio, un subteniente, dos clases y 15 soldados, para San Jerónimo, dos oficiales y 30 soldados; para las Colonias, 3 oficiales y 43 soldados; para Castellanos, dos oficiales y 36 soldados; para San Justo, un oficial y 20 soldados; para General López, tres oficiales y 93 soldados para Constitución, un oficial y 40 soldados, para Caseros, un oficial y 34 soldados; para Iriondo, un oficial y 37 soldados; para Belgrano, un oficial y 35 soldados; para San Martín, un oficial y 26 soldados; para Helvecia un oficial y 21 soldados, para San Javier, un oficial y 24 soldados

La esta capital y Rosario quedará el resto de las fuerzas, para ser enviadas rápidamente á cualquier punto de la provincia en que se necesite su presencia

## EL DIA POLITICO

Santa Fe, Marzo 23—La Coalición da mañana una comida criolla á sus partidarios en la quinta del doctor Freyre, donde se repartieron boletines-invitaciones.

Los comités radicales se preparan para recibir al doctor Irigoyen.

La manifestación de mañana se organizará en la plaza España, á las 3 de la tarde. De allí recorrerá por Lisbert Primo, hasta San Martín, y por esta calle hasta Plaza de Mayo donde se ha improvisado una tribuna para los oradores.

Pronunciarán discursos el doctor Fragueiro Zalazar, en nombre de la junta de gobierno, doctor Araya, por el comité central del Rosario, el doctor Caballero El candidato radical, doctor Machain, expondrá después al pueblo su programa de gobierno.

Llegarán esta noche las delegaciones de Santiago y Córdoba, que asistirán á la manifestación.

Se reunió esta noche la convención provincial departamental, designando por dos tercios de votos un reemplazante al doctor Machaca, que renunció su candidatura á electo de gobernador y vice

—La Coalición celebra mañana una asamblea en Esperanza Proclamará como candidato á senador al señor José Aufranc, y diputados, el señor Jorge Lassave y doctor Francisco Beltramino

## NOTICIAS ADMINISTRATIVAS

Santa Fe, Marzo 23—Se ha dispuesto que la comisaría de San José del Rincón, que actualmente está instalada en el local que tiene el juzgado de paz de esa localidad, se traslade á otra casa

—Se nombró comisario general de la jefatura política del departamento San Javier, al actual comisario de policía Severo Ramos

—Se aceptó la renuncia de Eusebio Arias, del puesto de agente de investigaciones de primera clase del Rosario, y se nombró en su reemplazo al actual de segunda Luis V. Francisco

—Se nombró jefe de la oficina de registro civil de Carrizales, á Luis Rooth (hijo)

—Se aceptó la renuncia presentada por Domingo Cereza, de jefe de la oficina de registro civil de San Vicente, y encargarse del despacho al juez de paz de dicha localidad, Pablo Murgula.

Se aceptó la renuncia de Juan L. Cabiera como juez de la jefatura de Vera, y se nombra en su reemplazo á Domingo Carlomagno Basualdua.

—Se nombró comisario de Vera á David Wolmes.

Se aceptó la renuncia del doctor Joaquín B. Bustos, médico de policía de San Lorenzo

—Se nombró comisario de San Justo á Isidoro Núñez, en reemplazo de Ernesto Lassen, que renunció

—Se suspendió en el ejercicio de sus funciones á Benjamín y Fernando Sosa por encontrarse detenidos, y á disposición del juez federal de Rosario por la misma causa se suspende al jefe de registro civil de Santa Teresa, Félix Echazarreta, encargándose del despacho el juez de paz de la localidad

Se encargó del registro civil de Armstrong al juez de la localidad, por haber renunciado el jefe de la misma Juan Lema

Se aprobaron los estatutos de la Sociedad Italiana de Socorros Mutuos de Arocena y Sociedad Anónima Hispano-Rosarina reconociéndose en el carácter de personas jurídicas

Se nombró jefe político de Iriondo al mayor Pedro T. Lagos y de General Obligado al mayor Julio Gutiérrez

## ECOS SOCIALES

Santa Fe, Marzo 23 Para mediados del corriente año será sometida á la mano de la señorita Rosario J. González Echenique para el teniente del regimiento 11 de infantería señor Rodríguez

El próximo martes, en el templo de San Francisco se celebrará un solemne funeral en memoria del que fué Francisco Arrambaren, cuyo fallecimiento ocurrió recientemente empresionó dolorosamente á esta sociedad

—De Rosario el señor Juan Carlos Vidal

—En breve entrará regresará á ésta después de haber pasado la temporada veraniega en sus posesiones de Santa Rosa, con su señor Matías Vera y familia.

—De Rosario el señor José D. García

—En igual punto, la señora Manuela C. de L.

—Mejora la enferma del comandante José Zabala

—Completamente restablecido el niño Luis hijo de los esposos Lagos Echenique

—Es delicado el estado de la señora María de L. Barrios

Continúa enfermo, el señor José M. Puig

A bordo del vapor "Francesca" se embarcarán, el 30 del próximo mes de Abril, con destino al viejo mundo, el doctor Arma de G. Antille y señor Carlos S. Costa donde pasarán una larga temporada visitando Italia, Alemania, Francia é Inglaterra.

## INFORMACION JUDICIAL

Santa Fe, Marzo 23 Superior tribunal, segunda sala—En la causa seguida á José Lasso, por hurto, se confirma la del día 27 del corriente pronunciada

En la causa seguida á Manuel Hernández, por robo, se confirma la del día 27 del corriente en lo que tenga lugar el acuerdo

Civil y comercial — En la quiebra de la sociedad Masobrio Lavezzari se declara regular los honorarios del liquidador Juan B. Ambrosini

Segunda instancia — En los siguientes incidentes de ejecución hipotecaria seguidos por Rafael Solá contra los señores Queirel, Arozena y M. Pellinton y Agustín Desabato, se resolvió no hacer lugar á lo solicitado, en que se debe ser lo practicado por el juez de paz

Primera instancia — Pasó en vista al fiscal el sumario instruído con motivo de la denuncia formulada por Máximo Mora por hurto, el sumario instruído á Angel Salomón, por hurto

Se puso á disposición del Poder Ejecutivo al penado Amadeo Arias

Segunda instancia — Se concedió la excarcelación de Roberto Redtiffe, el bajo fianza del señor Pastor Rosas

De sobreseído se absolvió de culpa y cargo al procesado Purfirio Ayala, en la causa seguida por homicidio en la persona de Urbano Ayala, hecho ocurrido en Soledad el día 1o de Marzo del año último pasado

### LLEGADA DE FUERZAS

Santa Fe, Marzo 23 De Buenos Aires llegó esta mañana por el Central Argentino los dos ex-bandidos de Reconquista y los dos prisioneros de Rosario, que fueron detenidos á caballo, al mando del mayor Ponce.

Se alojan en el local de fortín de la Sociedad Italiana

### FRATERNAL SANTAFECINA

Santa Fe, Marzo 23—Hoy, á las 4 se inaugurarán las oficinas de la Fraternal Santafecina, institución benéfica, que provisionalmente quedan instaladas en la calle Entre Ríos 137

### BIBLIOTECA MITRE

Santa Fe, Marzo 23 — Para el lunes, están convocados á reunión, los miembros de la biblioteca Mitre.

Tiene por objeto esta reunión dar cuenta de las diversas partidas de libros recibidas, como así mismo de las refacciones introducidas en el local

## ROSARIO

## EL CONCEJO MUNICIPAL

### Diversas resoluciones

Rosario, Marzo 23—Bajo la presidencia del doctor Francisco Correa esta noche, á las 10, se reunió el concejo deliberante con asistencia de catorce de sus miembros

Aprobada el acta de la sesión anterior, se dió entrada á los siguientes asuntos:

Mensaje del D. E. pidiendo que se designen dos miembros del concejo para que presencien la inutilización de sellos y timbres correspondientes al ejercicio anterior.

Pasó á la orden del día, remitiendo los antecedentes de la patente provincial con que se ha gravado á la comisión de las obras que se ejecutan, que pasó á sus antecedentes, elevando copia de los relativos á los tranvías de la compañía de tracción eléctrica en el bulevar 27 de Febrero, desde Salta hasta San Martín, y á la construcción de zanjón de la calle Buenos Aires, de Virasoro á Avellaneda

A la comisión de obras pasando un expediente de la [illegible] un grupo de 120 [illegible] gría en el cementerio de [illegible] la comisión de obras públicas [illegible] dad del señor Agustín [illegible] gestionando la disminución [illegible] sal de empleados que le [illegible] el D. E para el mercado [illegible] piedad, á la comisión de [illegible] nota del presidente de [illegible] dal de la Policía pidiendo [illegible] de construir cuanto antes [illegible] 12 de tranvías eléctricos para el servicio de la zona del puerto, á la casa de gobierno)

Se concedieron en seguida, sobre tablas, los asuntos siguientes:

En el mensaje del D. E. pidiendo que se declaren dos concesiones para que presencien la inutilización de sellos, timbres, etc. [illegible] Por impedimento del [illegible] Escudero, el presidente [illegible] diciante y el señor [illegible] autorizando al D. E. [illegible] la suma de 1.250 pesos para [illegible] gastos de un viaje á [illegible] Respecto de los [illegible]

Se pasó luego á la orden del día aprobándose los siguientes asuntos en ella comprendidos

Decreto por el que se dispone que el contador de la municipalidad y el contador del concejo procederán á efectuar una compulsa de los libros de todas las empresas que exploten servicios públicos, y que tengan relación directa con la municipalidad autorizar al D. E. para licitar y colocar un ascensor en el palacio municipal, acordar á la señora Manuela P. de López una pensión de 50 $ como viuda de ex empleado Manuel E. López; facultar al D. E. para que proceda administrativamente al cobro de los impuestos sobre letreros de propaganda é introducción de frutas y verduras; autorizar al D. E. para que solicite la construcción de adoquinado de granito en la Avenida Godoy y las calles La Plata y San Martín; autorizar al D. E. para que acepte la donación de los señores Pérez Grant y Cía., de 10 toneladas de asfalto Gradamant y efectuar un ensayo en la esquina de las calles San Martín y Córdoba, conceder al señor Urquiza Fernández Conde el permiso que solicita para la construcción de un edificio en el Paseo de la Independencia; facultar al señor Emilio Soriano, con 255 pesos moneda nacional mensuales, á partir desde el 31 de Mayo venidero, aprobar la resolución del D. E. autorizando al director de la Asistencia Pública para usar un mes más la ambulancia formada con destino á la destrucción de ratas

Con esto se dió por terminada la sesión á las 11 de la noche

## TOURING CLUB ROSARINO

### Carrera de bicicletas

Rosario, Marzo 23. Bajo el patrocinio del Touring Club Rosario, mañana tendrá lugar una carrera de bicicletas y motocicletas, habiéndose establecido dos categorías, la primera para todo corredor profesional, y la segunda para todo aficionado

La carrera se iniciará á las 6 a. m. desde la plaza Barrio Vila

Los corredores se ajustarán al itinerario siguiente

Fishenton, Funes, Rodán, San Jerónimo Carcarañá volviendo por Casilda, Pujato Zavalla, Pérez y terminando en Avenida Provincias Unidas frente al cementerio de La Piedad y la plaza de Barrio Vila

Actuará de presidente de la comisión de estas carreras, el señor Juan P. Pierro, y como vicepresidente, el señor Achilles Ballenini

Por su parte la Federación Ciclista Argentina ha designado á los señores Mariano de la Fuente y Luis Carol delegados ante el Touring Club Rosario

Para oficializadores fueron designados los señores Luis Cerin en Carcarañá, y Manuel Tiel en Casilda.

La carrera de automóviles que se había organizado para mañana fué postergada á causa de que la mayoría de esos vehículos han sido contratados para las elecciones

## LINEA DE TRANVIAS EN EL PUERTO

### Solicitud de la Cámara Sindical

Rosario, Marzo 23 — La Cámara sindical de la Bolsa de Comercio ha dirigido al Concejo Deliberante una nota, en la cual solicita se tomen las medidas necesarias para que se construya en el menor tiempo posible, la línea número 12 de tranvía eléctrico

Los perjuicios que el comercio sufre por carecer de esta línea importante, dada la gran extensión del puerto, son muy grandes pues los empleados se ven obligados á hacer grandes trayectos á pie ó usar coches para salvar la distancia enorme del centro de la ciudad á las distintas secciones y galpones del puerto

El recorrido de esta línea es el siguiente.

San Martín Santa Fe, Avenida Belgrano, bulevar 27 de Febrero, vuelta, avenida Belgrano, Rioja y San Martín

Según el artículo 6 de la ordenanza, deben principiarse las obras dentro de los [illegible] después de firmarse el contrato [illegible] obras sin interrupción, para lo cual [illegible] dividas en el siguiente plazo:

La primera sección dentro de los meses, la segunda sección dentro de los 12 la tercera sección dentro de los 15, la cuarta dentro de los [illegible] quinta sección dentro de los [illegible] años

Dice la ordenanza que á fin de evitar la de tranvías que transporta el personal de las casas de comercio en las diversas reparticiones de [illegible] tomar todos los peraltes [illegible] también una cuerina pública [illegible] que debe tener el asiento

Por otra parte [illegible] ble que la seguridad general de la [illegible] pública, cuyo cumplimiento [illegible] presenta el mismo interés [illegible] se actividad este, desde [illegible] lada del puerto en todas las [illegible] vehículos hasta la [illegible] lo hagan por [illegible] ciones [illegible]

Se bien [illegible] haber habido algunas dificultades que se opusieran á la rápida construcción de la línea [illegible] tonada en [illegible] que ellas [illegible] pido allanarse [illegible] se pueden salvar con un poco de buena voluntad [illegible] en tal sentido [illegible] Sindical, se dirigió á V. H. para que [illegible] concejo de la necesidad imprescindible de facilitar el acceso á las diversas secciones del puerto, quien tendrá bien tomar las medidas [illegible] á subsanar los perjuicios [illegible] inconvenientes que dejan [illegible]

## POLITICAS

Rosario, Marzo 23. Ayer [illegible] delegados de la [illegible] radical, [illegible] cada por los señores Bellisario Balbín, Julio [illegible] José, Bernardo Castellanos, Estanislao Muñoz y Escudero [illegible] Alvarado.

Los seguían á Santa Fe para asistir á la manifestación de mañana

—El comité Bellisario Sivori del partido Radical, efectuará mañana una fiesta en su local de la calle Mendoza 2447

A las 5.30 a. m. pasará mañana por esa en tren especial el señor Irigoyen, uniéndosele en la estación varios miembros del comité central, y otras personas que van á la manifestación

A pesar de la temprana hora, muchos radicales se proponen ir á la estación á saludar al jefe del partido

—Los afiliados del comité Adolfo Alsina de la Liga del Sur, efectuarán mañana un almuerzo criollo

En su local Rodríguez y 3 de Febrero, los afiliados del comité Gerardo Cesar de la Liga del Sur, realizarán mañana un almuerzo criollo

En el comité liguista, del departamento Belgrano, mañana habrá una asamblea cívica

El próximo lunes, celebrará asamblea el comité central de la Coalición, para la designación de candidatos á senador y diputados por el

# PROVINCIA DE BUENOS AIRES - GOBIERNO CENTRAL Y DE LOS MUNICIPIOS

## HOSPITAL MARIANO Y LUCIANO DE LA VEGA

### El edificio municipal de Moreno

### SU INAUGURACION ESTA TARDE

Son gratas á los sentimientos humanitarios y patrióticos, las pruebas de alta cultura que en forma de acciones filantrópicas se vienen presentando con frecuencia en los pueblos de la provincia.

El hecho indica una nueva orientación espiritual, más armónica con las tendencias de la civilización contemporánea, hacia el más puro altruismo, ó sea, el ejercicio del bien sin inspiraciones egoístas ó limitadas por dogmas y prejuicios.

Las donaciones para obras de caridad ó de educación eminentemente laicas, algunas de ellas valiosísimas, que en estas columnas se registran con los honores que les corresponden, son un testimonio elocuente de la cultura pública bonaerense.

De esa índole es el establecimiento hospitalario que hoy será inaugurado solemnemente en Moreno, con la presencia del gobernador de la provincia, general Arias, y de su ministro de Obras Públicas, doctor Soto, quienes actuarán como padrinos en la ceremonia, en compañía de la señora de Victorica, elegida para madrina.

El nuevo hospital se debe á la filantropía de los señores Mariano y Luciano de la Vega, cuyo recuerdo perpetuará llevando esos nombres, como digno estímulo, al ensanchamiento personal en favor del bienestar de los semejantes.

A la ceremonia de la inauguración, que se realizará hoy á la 3 de la tarde, han sido invitados todos los miembros de la legislatura y del poder judicial, altos empleados de la administración provincial, familias de Moreno, Merlo, Morón y capital federal, que seguramente contribuirá á dar brillo á esa fiesta.

De vuelta del recorrido al hospital, los señores invitados pasarán á recorrer también el nuevo edificio de la municipalidad, en cuyo acto hará uso de la palabra el intendente municipal, señor Emilio F. Gnecco.

La concurrencia será invitada con una copa de champaña, mientras se escuchan en ligeras piezas de su repertorio las bandas de música.

La plaza Mariano Moreno ha sido convenientemente adornada, y en ella actuarán también las bandas de música, á la vez que se celebrarán diversos festejos de carácter popular, organizados por una comisión de vecinos y las sociedades comunales.

De la estación Once del ferrocarril del Oeste, saldrá á la 1 y 50 de la tarde, un tren especial, conduciendo á los invitados.

## RECOLECCION DE LA COSECHA

### Falta de vagones en Mercedes

### LLUVIA Y CICLON EN DOLORES

(De nuestros corresponsales, por telégrafo)

**Balcarce,** Marzo 23—Llovió copiosamente hoy, durante dos horas consecutivas.

**Dennehy,** (Nueve de Julio), Marzo 23—La trilla del trigo y de la avena toca á su término, con un rendimiento de 6 á 8 y de 8 á 10 fanegas por hectárea, respectivamente, y un promedio en peso específico de 66 kilogramos el trigo y 43 la avena.

—Día ventoso, atmósfera pesada y cielo seminublado.

**Mercedes,** Marzo 23 — Los cosecheros de este partido se ven seriamente perjudicados por la falta de vagones, por lo que hace ya más de dos días que no pueden remitir sus productos.

**Junín,** Marzo 23—Ha empezado en varias colonias la recolección del maíz, prometiendo un rendimiento extraordinario. Algunos pocos siniestros, pero escasean de otras nacionalidades.

**Carmen de Areco,** Marzo 23 —Se ha dado principio á la recolección del maíz.

Reinan fuertes calores.

**Dolores** Marzo 23 — Después de un día de sofocante calor esta noche á las 10 se produjo un violento ciclón, que duró poco, seguido de una lluvia torrencial, con extraordinarias descargas eléctricas.

El viento vino de Oeste á Este, produciendo gran alarma por la violencia con que se inició y estando aún fresco el recuerdo del anterior ciclón que tantos perjuicios causó.

Hasta este momento no tengo noticias de los perjuicios que pueda haber causado solamente sé que en la plaza Castelli ha hecho destrozos, arrancando los bancos y rompiendo plantas, etc.

Por un momento la ciudad quedó á obscuras y las comunicaciones telefónicas interrumpidas.

Varias casas permanecieron sin luz.

Continúa lloviendo.

**Necochea,** Marzo 23—Durante la mañana de ayer, hoy llovió bastante, refrescando el tiempo.

Los cereales en gran cantidad contienen amontonados á la orilla de los caminos esperando los vapores. Se espera la segunda pasada para adelantar las trillas que se encontraban atrasadas.

## EL DIASPIS PENTAGONA

### SU DESTRUCCION EN LA PROVINCIA

### Ensayos ante la Dirección de Agricultura

El señor Julio Llanos, director de Agricultura de la provincia, ha recibido un informe del agrónomo Miguel Angel Tobal, sobre los ensayos efectuados en las islas del Tigre con una preparación diasprida. Estos ensayos fueron hechos en distintas ocasiones, á base de pulverización, comprobándose que las larvas y cócciles nacidos del "diaspis pentágona" quedan destruídos con sólo una aplicación por árbol.

Las experiencias fueron verificadas en el establecimiento forestal del señor Juan S. Muller, en las islas del Tigre. En la última prueba según el memorando informe, se comprobó la eficacia del diaspicida en cuestión, interesando los ensayos en el señor Muller, el agrónomo Tobal, el inspector de la Defensa Agrícola señor Nino García y el agrónomo de la sección de fitopatología, ingeniero Torres Gómez.

Todos los detalles resultados obtenidos, según se desprende del informe del agrónomo Tobal en su informe, el director de agricultura, señor Llanos, acaba de solicitar una muestra de dicho diaspicida para comprobar sus efectos y aconsejar su adopción al Poder Ejecutivo de la provincia.

Dichos ensayos se realizarán en la semana entrante, para comenzar una nueva campaña contra esta plaga cuantiosa, que castiga la arboricultura en la provincia.

## "LA PRENSA" EN LA PLATA

(DE NUESTRA SUCURSAL)

## EL EMPRESTITO EXTERIOR DE 1910

### Extraña actitud del gobierno

### FALTA DE INFORMACIONES

### Violaciones de la ley de contabilidad

### EFECTO DE NUESTRA PROPAGANDA

No obstante los telegramas recíprocamente aprobatorios que han cambiado funcionarios y exfuncionarios del Poder Ejecutivo que intervinieron en la gestión ó negociación del empréstito exterior de 1910, comunicaciones que se apresuran á difundir por medio de los diarios adictos hace en el sentido de presentarse esos mismos diarios y al Poder de la provincia los informes pedidos y concretos que LA PRENSA ha solicitado y se le han negado, respecto á la gestión administrativa de la referida operación de crédito.

Para explicar tan extraña actitud, se dice que la publicidad que recabamos serena y enérgicamente, porque la creemos debida al periodismo nacional, que llena una alta misión patriótica, y al pueblo de la provincia, que ha de pagar ese empréstito y sus consecuencias, ha sido hecha ya, llegándose á citar con énfasis diversos documentos públicos.

No se necesita gran perspicacia para comprender, aún sin verlos, que esos documentos no contienen, ni podrían contener, los informes que en forma de cuestionario, ha pedido LA PRENSA al gobernador y á su ministro de Hacienda, después de haberlos recabado cortés é infructuosamente del mismo ministerio y sus dependencias.

En efecto: contienen esos documentos breves informes sobre el destino del empréstito; el mensaje del gobernador de la provincia con que se acompañó el proyecto de ley en 1910; el mensaje del gobernador á la legislatura, leído el 1o de Mayo de 1911; la memoria del ministro de Hacienda doctor López Buchardo, correspondiente al ejercicio que terminó en Febrero de 1911, y el mensaje de 21 de Diciembre de 1910, relativo al presupuesto para 1911.

Empero, cuando esos documentos fueron publicados, recién se había contraído el empréstito: el producto de su venta no había ingresado aún á las arcas fiscales en su mayor parte, y por consiguiente, los 38 millones de pesos moneda nacional á recibirse, no podían estar invertidos ya. Desde la fecha de esos documentos hasta el presente, ha transcurrido más de un año, durante el cual, no se ha hecho publicación oficial alguna. Lo afirmamos categóricamente.

Explíquese, entonces, cómo se han gastado esos treinta y seis millones, que se pregonan, lo que pregunta nuestra insistencia.

Cómo se sabe preguntar cuál es el destino de esas sumas, porque eso desde ya está expresamente previsto en la ley de emisión y lo hemos hecho notar desde el primer día de nuestra propaganda.

Nos preguntamos, pues, cuál es el destino legal de esos treinta y seis millones. Lo que preguntamos es si se ha cumplido la ley al invertirlos, si no hay está cumplida ya en todos sus puntos, ó si está en curso de ejecución, y en qué forma ha sido ejecutada.

Y, además, preguntamos lo que no se dice, si podía decirse en ninguno de los documentos susodichos: ¿Qué sumas ha percibido la provincia en razón del empréstito que debía devengar la parte del producto del empréstito que quedó en poder de los banqueros después de firmado el bono general, constándonos como nos consta que aún retienen en su poder una suma importante?

Nuestro cuestionario, publicado reiteradamente, es muy preciso, y sus términos no pueden ser tergiversados. Con informes oficiales cuya anterioridad á los hechos que investigamos, es de un año, no puede juiciosamente suponérsele contestado.

—

La defensa de la enigmática actitud del gobierno no debe hacerse á base de suponer intenciones que no caben dentro de los principios y los ideales del periodismo nacional, cuyos antecedentes deben ponerlo á cubierto de cualquier clase de ataques.

El gobierno, que parece resuelto á no defenderse por sí propio ó que necesita de personeros para ello, no puede ser defendido sino con la amplia y clara publicidad de la gestión total de esa operación de crédito.

La ley de Noviembre de 1910, nos dice cómo ha debido hacerse el empréstito y cómo ha debido aplicarse su producto. Mientras no se conteste con cifras exactas, verídicas, y que se refieran, no sólo al pasado remoto sino también al presente mismo, nada puede darse por satisfecho.

Todo lo que no sea eso, será forzosamente interpretado como subterfugio para disimular qué se continua negando lo que ya se ha negado una vez, sin razón justificada.

—

En cuanto á nosotros mismos, después de lo dicho en números anteriores, no necesitamos detenernos en rastros que no nos alcanzan.

No hemos inventado versiones y rumores las hemos recogido y hemos tenido la energía y la sinceridad de hacérselas saber á los gobernantes, para que vean cuán necesario es analizar la gestión susodicha.

Ocultar esas versiones y luego negar su existencia á los mismos á quienes perjudican, no podría ser actitud nuestra sino de cortesanos, que agradan á no desagradar al que manda, aunque con su silencio hayan de hacer su connivencia. Cuando las llevamos á su conocimiento, para que de ello se aconseje con la amplia publicidad que reclamamos, somos mejores amigos del poder público, en verdad, que quien le aconseja el silencio y la reticencia sobre operaciones financieras que deben ser, porque así conviene al crédito de la provincia y á la honorabilidad de sus gobernantes, tan pública, que todos las conozcan.

—

Para fijar la posición de este debate, ante el silencio del Poder Ejecutivo, insistimos en nuestro cuestionario.

"¿Cómo se han invertido las cantidades percibidas á cuenta de la venta de los 40.000.125 pesos moneda nacional en títulos, hecha por el gobierno?

"¿Qué sumas son las que los banqueros retienen en su poder?

"¿Qué sumas han pagado los banqueros á la provincia como interés de las anticipos?"

Estas preguntas no pueden estar contestadas en documentos de 1910 y anteriores á Mayo de 1911, como ya hemos dicho, porque se refieren á la situación actual de esa gestión financiera.

Y nuestras preguntas no son vanas y pedantescas.

La ley dice que en los 26.182.227 pesos oro los banqueros debían entregar tan sólo después de firmado el bono general del empréstito, han dado los siguientes pasos:

1o. Pagar y hacer obras de desagüe de la zona inundable, por valor de 10 millones de pesos, "hecho el desagüe la zona sana" ¿cómo la ha sido?

2o. Reembolsar ó retirar la emisión de 5.000.000 pesos de la ley de 1904, para pavimentos de La Plata, en la cual se autorizaba á invertir hasta 4.550.000 pesos moneda nacional. Se ha reemplazado la entrega de esos títulos por pagos en dinero efectivo? O se ha retirado la emisión ya lanzada? En este último supuesto, ¿se ha procedido por compra directa ó licitación, y á qué precio?

3o. En costear las obras de saneamiento de Avellaneda, la instalación de una fábrica para la fabricación de adoquines en Sierra Chica y en la adquisición de un terreno para las obras de salubridad de Mar del Plata, en cuyos objetos la ley autoriza al gobierno para gastar hasta 1.400.000 pesos moneda nacional, ¿Se ha gastado esa suma, y en qué forma?

4o. En pagar deudas del gobierno al Banco de la Provincia, contraídas en 1910, por valor de 4.700.000 pesos moneda nacional. ¿Se han satisfecho esas deudas?

7o. En pagar expedientes atrasados "y otros", para lo cual se autoriza al gobierno á (invertir 2.028.227 pesos moneda nacional. ¿Se han pagado esos expedientes atrasados? ¿Cómo ha interpretado los términos "y otros", empleados en la ley? ¿Qué gastos ha hecho el gobierno en virtud de esa interpretación?

He ahí todo el contenido del breve cuestionario que antes de ahora hemos formulado.

Inútil es buscar respuestas á todo ello en los documentos oficiales que se invoca para defender el enigmático silencio del gobierno á nuestras preguntas. Allí no se encuentra ninguna respuesta.

Agregaremos más, ya que ese silencio injustificado á ello nos obliga: la cuenta de las sumas recibidas de los banqueros y la de la inversión de esas sumas por el gobierno, no figura en los balances que publica la contaduría de la provincia, contrariamente á lo dispuesto por el artículo 141, inciso 8o., de la Constitución, y correlativas disposiciones de la ley de contabilidad.

Y también, que no obstante el mandato expreso del artículo 110 de la precitada ley de contabilidad, los dineros provenientes del negociado del empréstito exterior de 1910, ni los saldos de su inversión, no han pasado en ningún momento por la tesorería general de la provincia.

—

Como se ha atribuído á nuestra sucursal de La Plata, inexactitud en su afirmación tocante á existencia y circulación de versiones desfavorables á la gestión financiera del gobierno, su director se dirigió ayer á diversos periodistas de esa capital, interrogándoles respecto á la existencia y circulación de esas versiones.

De todos ha recibido la más completa confirmación de nuestros informes, en comunicaciones de cuyo interesante contenido ha de ocuparse LA PRENSA oportunamente, en prosecución de esta propaganda, en pro de los más altos y sanos intereses públicos de la provincia de Buenos Aires.

## PRELIMINARES DE LAS ELECCIONES

### Del Gobernador al Vice

### OTRAS INFORMACIONES

El gobernador de la provincia, general Arias, se dirigió ayer telegráficamente al vicegobernador, coronel de la Serna, llamándole la atención sobre las declaraciones que se le atribuyen, hechas en un discurso pronunciado en Lomas de Zamora.

El gobernador agrega que se hace necesario que el coronel de la Serna haga públicamente una aclaración sobre las manifestaciones que en dicho discurso se le atribuyen. Con este motivo, le recuerda que durante la entrevista que celebraron ambos en presencia del doctor Luis Goenaga, miembro también de la junta electoral, aprobó todas las medidas que había adoptado con el propósito de asegurar la legalidad de los sorteos.

Termina el general Arias diciendo que la declaración de la Cámara de Diputados le ha sorprendido á él también, puesto que no tenía ninguna noticia de que fuera á producirse.

—En respuesta al telegrama del gobernador, el vicegobernador, señor de la Serna, contestó ayer manifestándole que son completamente inexactas las palabras que pone en sus labios el suelto de un diario

No he hablado, dice, de apartarme de política alguna, ni de otra cosa que pueda ponerme en contradicción con los términos enérgicos, si se quiere, pero respetuosos de la nota en que me excusé de desempeñar la presidencia de la junta.

Como me preparo á dar pruebas, añade, de que la junta ó su presidente no se han extralimitado en sus funciones, y que sólo les ha guiado un interés patriótico, he de aprovechar también esa circunstancia, para demostrar que hasta media hora antes de entrar la Cámara de diputados á sesión, el señor gobernador, que conversó conmigo, se encontraba animado de esas mismas aspiraciones.

—Los señores coronel Alfredo de Urquiza, doctores Alfonso Durán y Manuel de Anchorena, comisionados por la junta central de la Unión Nacional, solicitaron hoy del gobernador una conferencia de carácter político. El gobernador contestó accediendo á ese pedido y designando para el efecto el día de mañana, de 10 á 11 a. m.

—

El doctor Enrique T. Sojo se ha dirigido al ministerio de Gobierno, quejándose de la actitud asumida por el jefe del registro civil del Saladillo, por irregularidades que dice se han cometido en la entrega de nombramientos de escribanos.

El ministro de Gobierno ha pasado estos antecedentes á la junta electoral.

—

El presidente del comité de la Unión Nacional de Balcarce, se dirigió ayer telegráficamente al gobierno acusando al comisario Miguez, de esa localidad, de ejercer presión sobre los escrutadores.

Se ha ordenado la instrucción de un sumario

—

Según informaciones dadas ayer, en la gobernación, todos los comisarios de policía serán removidos unos días antes de que se celebren las elecciones del 31. A los pueblos de mayor importancia, serán enviados comisarios inspectores.

### Distrito militar de La Plata — El retiro de libretas

El distrito militar de esta ciudad ha resuelto acordar un plazo hasta el 3 de Abril á los ciudadanos enrolados que no hayan retirado sus libretas, para que la hagan inmediatamente, pues vencido dicho plazo los que no lo hayan hecho, serán detenidos por la policía.

En las mismas condiciones se encuentran todos los ciudadanos que han solicitado renovación de excepciones, las cuales se encuentran resueltas desde hace tiempo, y por orden á disposición de los interesados.

### Montepío Civil

La dirección general de escuelas ha depositado en el fondo del Montepío Civil, la suma de $ 17.399.32, proveniente de descuentos al personal de esa repartición.

### Empréstitos provinciales — Notas de los banqueros

Los señores Portalis y Cía., han remitido el estado de la cuenta del gobierno con los señores Erlanger y Compañía y Dreyfus, correspondiente al empréstito de 5 por ciento oro de 1910.

La cuenta de los señores Emilio Erlanger y Cía., arroja un saldo á favor del gobierno, de 244.832.29 francos al primero de Enero de 1912, y la de los señores Dreyfus y Cía., un saldo de francos 6.252.587.35 al primero de Enero de 1911, también á favor del gobierno.

### El lunes feriado

Por la gobernación se anunció ayer á todas las reparticiones públicas, que el día de mañana es feriado.

### Fiscalía de Estado

El Fiscal de Estado, doctor Manuel F. Gnecco, dictaminó ayer los expedientes de:

Celedonia Amondaray, Benito Bernasconi, Juan C. Banzogetti, Isolina Cernadas, Cayetano del Bueno, Estefanía G. de Marsi, Catalina P. Flores; María R. Mayol, Luis A. Pones, J. Morral de Palacios, Asmundo Petersen, Venancio Pereyra, Vicente Pedemonte, Juan B. Romeo, Juan Silvestre, Georgelino Silveyra, Julio L. de Vásquez, Eduardo Amoretti, Vicenta J. Benegas, Alberto Casares, Luis Caruso, José del Valle, Esteban Dumis, Manuel Gómez, Mercedes Figueroa, de Guerrero, Antonio Longo, Luisa Burke de Menéndez, Antonio Mentani, Jacinta F. Oliveyra, Emma J. de Sposito, Nicolás Sánchez, Manuel V. Dans y Manuela Cabrera de Fiorito.

## EN LOS MUNICIPIOS

### LA PLATA — NUMERACION DE TRANVIAS — RENUNCIA DE UN JUEZ DE PAZ — AFIRMADOS — OTRAS NOTICIAS.

El ministerio de Obras Públicas ha comunicado á la municipalidad, que se ha presentado el empresario de la compañía de tranvías La Nacional, señor Juan Tetamanti, solicitando que se le conceda permiso para que sean numerados los coches de sus líneas, por cuya causa debe informar dicha municipalidad.

—El ministerio de Gobierno ha comunicado á la municipalidad, para sus efectos, que el Poder Ejecutivo ha aceptado la renuncia del juez de paz de la sección 2a., señor Martín de Monasterio.

—Los señores Moraino y Latierro, han hecho saber que no tienen inconveniente en pavimentar la calle Dique, desde República hasta Gran Bretaña, en la Ensenada, siempre que los precios y condiciones de pago, se ajusten á la propuesta que presentaron en oportunidad.

—En breve se dará comienzo por la municipalidad, con los 40 peones facilitados por el ministerio de Obras Públicas, al arreglo de los caminos de acceso á la estación del ferrocarril al Meridiano V.

—La Unión Vecinal de la zona Este, ha solicitado de la municipalidad, la construcción de pasos de piedra en varias bocacalles de esa zona, fundándose en que en los días de lluvia es imposible el tránsito por esos parajes.

—La misma corporación ha denunciado que en las calles 2, 5, 6 y diagonal 73, se encuentra mal el pavimento á causa de la construcción de bocas de tormentas, cuyo contratista se niega á efectuar esas reparaciones, lo mismo que la calle 65, de 1 á 3, frente al número 366, donde los desperfectos obedecen á la colocación de la cañería de agua corriente.

—El centro de fomento del barrio Oeste, ha presentado al comisionado una nota, en la cual pide la construcción de pasos de piedra, en las siguientes calles: 8, de 36 á 39; 12, de 37 á 38; 14, de 36 á 41, y 15, de 38 á 41.

—La inspección general ha comunicado á la superioridad que debe intimar á la compañía del tranvía La Nacional, el retiro de las vías muertas de la calle 7, de 54 á 59.

—El mismo procedimiento se debe emplear contra la compañía La Plata, por las vías muertas que tiene en la calle 6, de 54 á 60.

### CORONEL PRINGLES

El Poder Ejecutivo ha nombrado jefe de la oficina del registro civil de Coronel Pringles, al escribano Carlos Z. Porta, en reemplazo del de igual clase, señor Julio Castro Olivera, que renunció.

### LAS CONCHAS

El ministro de Gobierno ha recibido una invitación de la comisión directiva del hospital de caridad de Las Conchas, para que asista á las regatas internacionales que se realizarán hoy en el río Luján.

### HIPODROMO DE SAN MARTIN

El asesor de gobierno, doctor Luis Reyna Almandos, se ha expedido en el proyecto de reglamento para el funcionamiento del hipódromo de San Martín, manifestando que puede aprobarse, siempre que las carreras se efectúen los días domingos y demás feriados.

## CRONICA SOCIAL

### LA FIESTA DE AYER EN LA MUNICIPALIDAD

### Brillante reunión social

Un acontecimiento social, resultó el acto celebrado ayer en los salones de la municipalidad con motivo de la terminación de los trabajos de transformación de la plaza Mariano Moreno y decorado del salón municipal.

Desde antes de la hora anunciada comenzaron á llegar núcleos de invitados; el gobernador de la provincia, general Arias, ministro de Gobierno, directores de los registros de la propiedad y de rentas, director de salubridad, presidente del departamento de ingenieros, director de paseos y jardines y demás altos funcionarios de la administración con sus familias, fueron recibidos en persona por el comisionado, señor Doyhenard, quien los acompañó luego á recorrer los diversos salones de la municipalidad, cuyas reparaciones últimas han modificado agradablemente su aspecto, mereciendo el señor Doyhenard felicitaciones efusivas del gobernador y ministros, así como de todos los concurrentes.

Después de visitar todas las obras, la concurrencia pasó al gran salón de recepciones, en donde se encontraba una orquesta de cuarenta profesores dirigidos por el señor Serpentini, y luego hizo los honores á un espléndido lunch, mientras aquélla hacía oír un selecto repertorio y en la plaza las bandas de música del 6o de infantería y policía se turnaban en la ejecución de buenas piezas.

El frente á la casa municipal, como asimismo, todos sus balcones, en especial el que da al salón de recepción, lucían una profusa iluminación, de buen gusto, que contribuía al realce del acto.

Un numeroso público recorría la plaza, y á las 8 de la noche, el señor Doyhenard dió orden de que se le permitiera el acceso á los salones municipales

Entre el núcleo de familias recordamos á las siguientes:

Doyhenard, Arias Ramayón, Moreno, Fernández Basualdo, Domínguez Revna Almandos, Rébora, Irigoyen, García Reynoso, Ubios, Beret, Facio, Contreras, Cía, Enrico, Lojo Salgado, Oliver, Tolosa, Segurz, Savoi lo Durañona, Andrade, Martínez, Blanca, Gerez, Rufino, Mallo, Barreda Cía, della Croce, Pintos, Reissig, Caminos García Cortina, Griffin, Rivademar Larrain, Ferreyros, Jáuregui, Ballesteros, Maldonado, Salas, Grillo, Llanos, Etcheverry, Etchejohurre, Gil, Albarracín, Coll Dubroca Neyra, Remagni, Basset, Garay, Badrid, Montes de Oca, Lozano, Alvarez, Delheye, Conze y muchas otras.

—En la plaza que nos ocupa se congregó anoche un número crecido de familias por ser día de moda, dando lugar á otra lucida reunión.

VIAJEROS — De Mar del Plata, el señor Arturo González.

—Se encuentra en esta ciudad la señora Virginia G. de Mena.

ENFERMOS — Continúan siendo delicado, el estado de salud de la señorita Delia Bosro y sus hermanos Carlos y Luis.

Completamente restablecida, la señora María F. de Roldán.

—Enfermo, el señor Juan Vucetich.

## MOVIMIENTO POLITICO

### CONVENCION DE LA LIGA POLITICA INDEPENDIENTE

Hoy, á las 3 p. m., se reunirá la convención de la Liga Independiente, á fin de designar la lista de candidatos á diputados nacionales.

La convención, como se sabe, está constituída por los delegados de los distintos comités reconocidos y tres del central: contraalmirante Manuel Barraza, doctor Ismael Moreno é ingeniero Víctor Polard.

### PARTIDO SOCIALISTA — PROCLAMACION DE CANDIDATOS

En el teatro Olimpo de esta ciudad, se efectuará hoy, á las 2 p. m., la proclamación de los candidatos del partido Socialista, para diputados nacionales por la provincia de Buenos Aires.

En dicho acto harán uso de la palabra, además de algunos candidatos, el doctor Alfredo Palacios y el señor Alfredo J. Torcelli.

## EDUCACION

## EL PERSONAL DOCENTE

### SU REORGANIZACION

El director de escuelas ha reorganizado el personal de maestros en algunos distritos, en la siguiente forma:

En Morón: escuela número 1: directora, señora María Meda de Serrer; maestra de cuarto año, señora Filomena B. de Figueroa Rojas; de tercer año, señoritas Egida Blondini y María Julia Moraes; de segundo año, señoritas Manuela Castelar y Clara C. Amari Gramajo; de primero, señoritas Catalina Badarraco, Amanda Villar y Ernestina Bertazzi; maestra especial de música, Georgina Guimaraes; de dibujo, señorita María D. Echevarta. Escuela número 2; directora, señora Enriqueta C. de Piaggio; maestra de tercer año, señorita Isabel E. Morales; de segundo año, señorita María Esther Natal; de primer año, señoritas María Luisa Gachett, Isabel M. Esperatti y Estela Inés Erazun. Escuela número 4: directora, señorita Inés Orlando; maestra de segundo año, señorita Mercedes Sánchez; de primero, señorita Paulina E. Gachett. Escuela número 6: directora, señorita Juana María Rocha; maestra de tercer año, señorita María I. Rocha; de segundo, señorita Teresa S. Poratti; de primero, señoritas Catalina Bottini y Avelina Patau. Escuela número 7; directora, señorita Victoriana Natal. Escuela número 8: directora, señorita María Luisa Rosa; maestra de cuatro año, señorita Josefa Schettini; de tercero, señorita Jesús A. Lucero; de segundo, señorita Celina G. Gachetti y Aurora S. Jansen; de primero, señoritas María E. Marta, Emma della Croce, María E. Natal y María Esther Rosa. Escuela número 9: director, señor Agustín S. Risso Patrón; maestro de primer año, señorita María Inés Gorlero. Escuela número 10: directora, señorita Elida G. de Fernández, maestra de tercer año, señora María Soledad Garay; de segundo, señorita Elena Vaccarezza Wursten; de primero, señoritas Ana María Bravo y Berta Lescano. Escuela número 11: directora, señorita Arminda J. Gelves; maestra de segundo año, señoritas Mariana Dartayet y Raquel Latizia; de primero, señoritas Julia Alcácer y Catalina Vaccarezza Y. Wursten. Escuela número 12: directora, señora Lavina G. de Ballester; Escuela número 13: directora, señorita, Luisa M. Moral. Escuela número 14: directora, señorita Sara J. Inzaurraide de Alais, Escuela número 15: directora señora Rosa Torrenat de Reso Patrón; maestra de primer año, señorita María Isabel Tapia. Escuela número 16: directora, señorita Noélida Isabel Cazeneuve; maestra de primer año, señorita María Maudet. Escuela número 18: director, señor Juan Capriatta. Escuela número 20: director, señor Jorge Cabrera.

Se crea una nueva escuela rural que funcionará con el número 5, en la estación El Palomar, debiendo el consejo escolar proponer local adecuado para su funcionamiento.

El personal de la escuela complementaria continuará en igual forma que hasta ahora, como así también los maestros especiales designados por expedientes separados en las escuelas comunes.

En Chivilcoy—Director de la escuela número 8, señor Pedro Vegaria, maestro de primer año de la escuela número 1; señorita Lucila Pérez, maestra de año de la escuela número 5, señorita Emma Fagnani; directora de la escuela número 15, señora Isabel G. de Ocampo; maestro de año de la escuela número 7, señor Ernesto Spini. Por el mismo decreto se ordena el pase de la maestra de año de la escuela número 23, señorita Celina Valcheta á la número 18 y en la vacante dejada por la señorita Valcheta se nombra á la señorita Agustina Muñagorri; maestra de año de la escuela número 10, señorita Matilde Elmoyhen; maestra de año de la escuela número 12, señorita Luisa Vadachino; directora de la escuela rural número 31, señorita Rosa Juncal; director de la escuela número 16, señor Federico Barbado, en reemplazo del señor Bernardo López; maestra de año de la escuela nocturna de adultas número 45 en reemplazo de la señorita María Fidela Cano, á la señorita Celestina Ferro Valerga.

Permútanse en sus puestos á las maestras de cuarto año de las escuelas números 1 y 7, señoritas Elisa Pegroud y Juana Isturiz

Nómbrase maestra de año de la número 10, á la señorita Irene Gofil.

Maestra de música de la escuela complementaria, señorita María Groso:

En Bragado—Se deja sin efecto el pase ordenado de la señorita María Luisa Esquiroz de la escuela número 2 de Alberti á la 10 de Bragado, nombrándose en esta última escuela como directora á la señorita María Teresa López y en reemplazo de ésta á Rosa Reguera.

En Colón—Escuela número 1, directora, María Vallerga; y como maestra de año, señorita Julia Vallerga; escuela número 2, directora, Mercedes Gracia de Carlés; escuela 3, directora, Elvira Sánchez Alvarez; escuela 5, director, José N. Pereyra; escuela 6, director, César Borisone.

En Dolores—Maestra de año de la escuela número 3 señora Rosa Cánepa, en reemplazo de la señorita Sebastina Gaetán.

En Pila—Director de la escuela número 7, señor Joaquín C. Durán.

## SEPARACION DE INSPECTORES

Ayer publicó LA PRENSA la nómina de los nuevos inspectores técnicos de enseñanza, nombrados por el director de escuelas para ocupar los cinco nuevos puestos creados por el presupuesto en vigor.

Sin embargo, en vez de cinco, el director general nombró siete inspectores, contando con la renuncia de dos de los actuales, los señores Espolle y Morales, al primero de los cuales le pidió la renuncia por haber informado un expediente en términos que no agradaron á los consejeros, según manifestaciones hechas por éstos en la última sesión, pero designado ya el reemplazante, resulta ahora que el señor Espoller no quiere renunciar, por encontrar muy nimia la causa que se da como pretexto para su separación.

El director de escuelas, en conocimiento de la determinación del señor Espolle, no tomó, sin embargo, ninguna resolución hasta ayer á última hora.

### INFORME SOBRE LAS ESCUELAS DEL SALTO

El inspector de escuelas, señor Carranza informó ayer al director general, respecto del resultado de la inspección que ha realizado en el Salto, con motivo de las denuncias formuladas por el comisionado escolar, después del disentimiento de éste con la dirección.

En su informe, el señor Carranza manifiesta que las escuelas funcionan en completo orden.

En cuanto á la organización del personal de directores y maestros para el año escolar en curso, dijo que tenía listo su proyecto, en el que había procedido teniendo por norma el principio del ascenso. Agregó que había tomado las medidas del caso para que las escuelas no sufrieran perjuicios durante el año por la separación de los útiles y libros usados.

La reorganización del personal, dos cuarta á que se refiere el inspector mencionado, comprende también la de la sección complementaria de la misma escuela.

### COLEGIO NACIONAL

Los alumnos de tercer año, cuarta división y cuarto año, cuarta división, deberán presentarse á clase mañana á las 8 a. m. y los de segundo año, cuarta división, á las 2 p. m.

### FONDOS PARA LA DIRECCION DE ESCUELAS

La dirección general de rentas depositó ayer la suma de 700.000 pesos moneda nacional, á favor de la dirección general de escuelas, por concepto del 2 por mil de contribución territorial, que lo asigna el presupuesto en vigor.

### BECAS OFICIALES

La inspección general de Sociedades Subvencionadas, nos informa que deben pasar por sus oficinas los recados que á continuación se expresan, á objeto de retirar sus nombramientos:

Olinda Brugetti, María Celina Cerutti, Ana Camilo, Carmen Noemí Calanieri, Héctor María López, Adolfo Maximo Jaur, Jorgelina María Angélica Pizarro.

## TRIBUNALES

### CONMUTACIONES DE PENAS

Este tribunal ha informado favorablemente las conmutaciones de penas solicitadas por los reclusos Pablo Palomeque, Cayetano Santa Ana, Wenceslao López y José Horacio Iturre.

### PROCURACION GENERAL

El procurador general, doctor Maurice, despachó favorablemente el recurso deducido sobre inconstitucionalidad de la sentencia que dictó la Cámara de Apelaciones del departamento del Sur, confirmando el fallo de primera instancia por el cual se rechazó el interdicto de recobrar, iniciado por Luis B. Porcel, contra Francisco E. de Casanova

—En igual forma, se despacharon los recursos de inaplicabilidad de ley y de inconstitucionalidad, interpuestos, contra la decisión de la Cámara de Apelaciones del Sur que revoca el auto de primera instancia dictado en el juicio que sobre reivindicación, siguen Agustín Passadori y Benjamín Chaves contra Graciano Hermida.

### RECURSOS DESESTIMADOS

La Corte ha rechazado los recursos interpuestos en los siguientes juicios: doña Pelegrina Peirano de Pesolo, sobre insanía; Máximo Roldán y Alvarez, por homicidio.

### RECURSOS PROCEDENTES

El mismo tribunal ha declarado procedentes los recursos interpuestos en los juicios seguidos por Juan J. Camet contra doña María López de Ponce de León, sobre cumplimiento de contrato y escrituración; y los menores Juana, Amalia, Clara, Sara, Eduardo y Juan García, representados por don Miguel Bergalló, contra don Andrónico García, sobre pérdida de la patria potestad y administración de los bienes de aquéllos.

### MUEBLAJE PARA LA CAMARA SEGUNDA DE APELACION

El presidente de la Cámara segunda de Apelación de la capital, ha elevado á la Suprema Corte una nota por la cual solicita á ésta que recabe del Poder Ejecutivo la suma de 5.000 pesos para gastos de reposición del mueblaje y obras de reparación y pintura en el local que ocupa.

Parécenos justa tal solicitud, pues hemos tenido oportunidad de notar el mal estado, tanto de los muebles como del local; y máxime si se tiene en cuenta que desde el año 1886, en que se fundó la Cámara no se han hecho reparaciones de ninguna clase en esa repartición.

### CAMARA SEGUNDA DE APELACION

Esta cámara ha dictado autos en las siguientes causas: Petersohn contra Machín, no se hace lugar al recurso interpuesto; Andrade contra Cáceres, regulación, se modifica; dirección de escuelas contra Jiménez, regulación, se confirma; Amión José, regulación, se modifica; Lozano contra Zapiola, se confirma el auto apelado; Capodaglio contra Farretti y Chanetón contra Mazza, se llama á autos; y San Martín contra Guayan, se deja sin efecto la providencia.

### CAUSAS CRIMINALES

El juez del crimen doctor Julio A. Panthou, dictó ayer sentencia en las causas seguidas á Melchor García, por homicidio; á José Selva en la Ensenada, condenándolo á sufrir la pena de doce años y seis meses de presidio; en la misma causa, Olegario Corro, por lesiones, absuelto; Julio F. Monte, por lesiones, sobreseimiento provisional; Francisco Pomo, por lesiones, absuelto; Arturo Degiorni, por hurto, sobreseimiento provisional; Sebastián Padón, por lesiones, excarcelado bajo fianza.

—El fiscal de crimen, doctor Arturo R. Frutos, se expidió ayer en las siguientes causas: Luciano Uriarte, por disparo de armas en Lomas de Zamora, un año y seis meses de prisión; Luis Delfino, y Miguel Luberche, por lesión y agresión en La Plata, seis meses y cinco de arresto, respectivamente; Juan Macier, por hurto, en el Saladillo, seis años de penitenciaría; Braulio C. Valbuena, por hurto en Chascomús, cuatro años de penitenciaría; Teófilo Cortiglia, por abuso de autoridad en Quilmes, siete meses y 15 días de arresto; Domingo Rojas, por hurto en el Saladillo, cinco años de penitenciaría; Pedro Lambi, por homicidio en San Fernando, 17 años y 6 meses de presidio; María Rochefor, por hurto, en La Plata, 4 años de penitenciaría; Alfredo Schulze, por hurto en el Pilar, 3 años de penitenciaría; Agustín Lens, por homicidio en Avellaneda, 10 años de presidio; Carlos F. Angelli, por lesiones en La Plata, 5 meses de arresto; Juan B. Dartangelo, por infidelidad en la custodia de presos, sobreseimiento provisional; Vicente Oyakerita, por lesiones y agresión, en San Fernando, sobreseimiento definitivo.

## A NUESTROS SUSCRIPTORES

### DEL INTERIOR Y EXTERIOR

### (SERVICIO DIRECTO POR CORREO)

**Venciendo el 31 del corriente el primer trimestre del año de abono, recordamos á nuestros suscriptores la conveniencia de renovar la suscripción antes de su vencimiento, para evitar interrupciones en el envío de nuestra hoja.**

**La falta de respuesta á este aviso será interpretada como una resolución de no continuar el abono, y en consecuencia, será suspendida la remisión del diario el mismo día del vencimiento.**

---

Busca Pie, A. Gómez; Bersaglieri, A. Irusta; Conte Bleu, E. Saavedra; Cleto, P. Sánchez; Idolo 54, X. X.; Fortunin, J. Fernández ó F. Barroso; Pebete, no corre; Ogiris, S. Alvarez; Dale, J. Rodcales; Normando, R. Mauro; Alekin, no corre; Courtiean, D. Cardoso; El Serdo, J. Arismendi; De Grieux, J. Ceraño; Sotéras, C. Alvarez; Monteverde, G. Ardouin; Pan Bollo, P. Claverie; Donado, X. X.; Pico, D. Englander; Duplicado, C. Bustos ó aprendiz R. Ramírez.

**Premio "Rose Bleu", 1.400 metros**—Carmelucha 55, R. Romanelli; Kala 55, A. Balstroqui ó aprendiz I. Ruibal; Galana 55, X. X.; Rosa Bleu 55, J. Fernández; La Nueva 55, aprendiz R. Ramírez; Cendrinette 55, F. Barroso, Adel 55, aprendiz H. Sörmani; Altamira 56, V. Fernández; Anisette 55, A. Irusta, Clara 52, P. Claverie; Avaricia 52, quizá J. Roncales; Lady Ortiga 52, A. F. Irusta, Merry Widow 52, J. Ceraño, Bujía 52, D. Cardoso.

Clásico "Ensayo", 1.400 metros—Mentol 57, M. Bonilla, no corre; Bijou Royal 53, E. Saavedra; Luarques 54, C. Bustos; Old Felow 54, A. Balstroqui; Ducho 54, J. Ceraño ó G. Ardouin; Volta 57, J. Fernández; Larrea 53, no corre; Alúmine 59, L. Laborde; Moyná 54, V. Fernández.

Premio "Lordminster", 2.000 metros.—Pedernera 57, no corre, Trelew 57, aprendiz R. Ramírez, Filemón 57, G. Ardouin; Octavio 54, J. Fernández; Esparto 54, M. Bonilla, Vindicar 54 F. Barroso, Arco de Oro 54 E. Saavedra; Remoledor 54, J. Ceraño; Filtro 54, C. Saavedra; Licleol 54 J. Bastías; Baldén 54, X. X.; Lechuguino 54, D. Cardoso, Oropel 54, aprendiz H. Sormani; Sueño Dorado 54 A. F. Irusta.

Premio "Bantam", 1.600 metros — Pantam 60, dudosa, aprendiz L. Caffarena; Agripina 58, D. Englander; Guardia 52, A. Balstroqui; Pure Lass 52, quizá C. Bustos; Pega Pega 51, G. Ardouin; Navarra 49, R. Díaz; Lady Melton 44, aprendiz A. Naval; Hoibern 44, C. Fernández; Armenonville 44, no corre, Señorona 43, X. X.; Marmita 42, X. X.; Avesha 42, aprendiz R. Licerl.

Premio "Crédito" 2.500 metros.—Leoncio 58, C. L. Fernández; Azcuénaga 56, no corre, Telarafia 56, D. Englander; Olaf 56 J. Fernández; Doom 54, A. Duarte; Minuetarees 52, X. X.; Saint Leyer 51, A. Balstroqui; Poor Jack 50, no corre Floreal 49, P. Claverie; Ladminster 47, C. Fernández; Full Up 45, X. X.; Fatuité 44, C. Claverie, Pemol 43, aprendiz R. Licerl; Agramante 43, quizá aprendiz J. Solís

#### CLASICO "LAVALLE"

Esta carrera se disputará en 1.100 metros, el domingo 31 del corriente.

Después de la declaración de "forfait" efectuada anoche, han quedado inscriptos:

Inspector, Clair de Lune, Conte Bleu, Completa, Dudoso, Lavergro, Lin Caiel, La Kica, Post Paid, Esencia, Walter Scott, Ruttie, Décimus, Ingeniosa, Penalty, Cook, Fabulist, Damask Rose, De Grieux, Simondale, Irioste, Fortunin, El Serdo, Bretánico, Cleto, Témesis, Oronda, Arrorró, Eslabón, Fantasma y Moulin Rouge.

#### CLASICO "PERU"

El sábado 6 de Abril (día feriado), se disputará esta carrera, en la distancia de la milla.

Peso por edad, con recargo de dos kilos á los ganadores de más de pesos 50.000.

Después de la declaración de "forfait", efectuada anoche, han mantenido su inscripción:

Alúmine, Bizcocho, Spark, Aphrodite, Bijou Royal, Amsterdam, Volta, Moreno, Charley, Pedernera, César Borgia, Two Step, Gay Kendal, Hirondelle, Moyná, Altamira, Dominguito, San Borombón, Divino, Kissmet y Soldier's Boy.

#### CLUB HIPICO ARGENTINO

##### LA REUNION DE AYER

Resultados generales:

Primera carrera, 1.400 metros—1o. Cogote 73 kilos, 5 años, zaino, del stud Enigma (Martín de los Santos (hijo), $ 14.85 y 4.70; 2o. Chico 76, 3.65, 3o. Guanaco 70, 7.30.

No placé: Langosta 73, Yacaré II 70, Mataco II 70 (4), Entrevero 70, Pigall 70; Dora 66, Sea Breeze 70, Frankfort 67 kilos.

Ganada por 1 1/2 cuerpo.
Tiempo: 1'36".

Segunda carrera, 1.200 metros—1o. Zoco y Gato Salvaje, del stud Santa Casilda (E. Clayes), $ 7.30 y 4.45; 2o. Majuma 63, 3.40; 3o. Bandamás 42.

No placé: Escalina 51 (4), Yaguareté 51, Romano 45, Garrick 46.

Ganada por dos cuerpos.
Tiempo: 1'42" 1/5.

Tercera carrera, 1.100 metros—1o. Cravette 56 kilos, 3 años, alazana, por Sarrento y Cinière, del stud El Trébol (Luis Laborde), $ 7.30 y 3.40; 2o. Lina 56, 3.95; 3o. La Judicial 56, 3.25.

No placé: Liena, La Machona, Cachinga, Iris II (4), Guau Guau II, Melba, Bagatela, La Oriental II, Llamahuida.

Ganada por 1 1/4 cuerpo.
Tiempo: 1'6" 4/5.

Cuarta carrera, 1.200 metros — 1o. Dolphin 55 kilos, 4 años, por Waterboy y Missy, del stud Perú (E. Saavedra), $ 4.20 y 2.30; 2o. Santa Klida 51, 11.50; 3o. Alambra III 57, $ 3.

No placé: Corregio 57, Gentility 55, Sándalo 53, Hammerclas 53 (4), Mensel 53, Congo's Boy 53.

Ganada por 2 1/2 cuerpo.
Tiempo: 1'13" 3/5.

Quinta carrera, 1.600 metros—1o. Sultán 60 kilos, 5 años, tordillo, por La Samaritain y Ecclessall, del stud Total (C. Dufrechú), $ 8.10 y 5.40; 2o. El Petizo 49, 10.20; 3o. Elota 52.

No placé: Regomir 56, Muley Hadá 54 (4), Diletta 52.

Ganada por 3 cuerpos.
Tiempo: 1'42".

Sexta carrera, 1.400 metros—1o. Fonola 56 kilos, 4 años, zaina, por Fortunio y Florinda, del stud Fonola (Alberto Irusta), $ 4.30 y 3; 2o. Maika 47, 5.60; 3o. Jeu d'Esprit 49, 4.15.

No placé: Naama 52, Zaragoza 51 (4), Manolita 51, Nocturna 44, Salamina 51.

Ganada por un pescuezo.
Tiempo: 1'26" 4/5.

Séptima carrera, 1.400 metros—1o. Yo Tampoco 45 kilos, 3 años, colorada, por Peter Pan y Rosegarland, del stud Perú (A. Naval), $ 43.85 y 4.60, 2o. Galana 49, $ 2; 3o. Metileo 51, 2.65.

No placé: Burón 50, Olimar 50, Ambassy 48, Economy 45, Lady Oviedo 47 (cuarto).

Ganada por 1 1/2 cuerpo.
Tiempo: 1'27" 2/5.

Octava carrera, 2.200 metros—1o. Cuatrero 50 kilos, 5 años, alazán, por Orange y Capricho sa, del stud El Trébol (M. Acosta), $ 17.60 y 4.75; 2o. Petimetre 50, 4.10; 3o. Sultán 52, 5.20.

No placé: Eros 60 (4), Baturro 52, Avalanche 47, Verdugo 43, Golden 46, Muley Hafá 42.

Ganada por 1 1/4 cuerpo.
Tiempo 2'20" 2/5.

#### VARIAS NOTICIAS

En las ocho carreras de ayer, en San Martín, se expendieron 54.734 boletas á ganador y placé.

—Nought, ganador del premio "Remate", con la base de $ 4.000, no fué reclamado.

—Fonola se mancó después de trasponer el disco, en la sexta carrera, ganada por ella.

En los handicaps de la reunión del jueves próximo, se produjeron anoche las siguientes declaraciones de "forfait":

Premio "Palermo Chico", 1.600 metros—Cincel 54, y Rosa Bleu 44.

Premio "Don Gonsalo", 2.300 metros—San Pascual 62, Olaf 55, Zaragatero 55, Doon 53, Blue Diamond 53, Fichón 51 y Germánico 46.

Premio "Ruy Blas", 3.200 metros—Shelter 75, y Guau Guau 63.

### VOLACION

#### EN BELGRANO

En la tarde de hoy, el volador francés Roland Garros efectuará algunos vuelos de carácter privado en el hipódromo de Belgrano. Con el vuelo de hoy, Garros se propone probar el allanamiento de su Blériot, para lo cual los mecánicos trabajaron ayer hasta última hora.

La temporada de volación, que se iniciará el domingo próximo, durará tres meses, y se realizarán vuelos los domingos y días feriados.

### REGATAS

#### LAS REGATAS INTERNACIONALES

Esta tarde en el río Luján, se correrán las clásicas regatas internacionales que tanto interés han sabido despertar todos los años, entre los aficionados á los ejercicios físicos.

Las regatas se correrán aguas arriba con punto terminal frente al Tigre Hotel. El producto de las entradas se destinará á beneficio del hospital de Caridad de Las Conchas.

En todas las carreras regirá el reglamento de regatas y ley de carreras de la Unión Remeros Aficionados del Río de la Plata.

El programa es el siguiente:

Primera carrera—A las 2 de la tarde. Distancia, 800 metros Premio Rowing Club Argentino, en botes inrigged de cuatro remos largos con timonel para novicios

Inscriptos—Club Internacional de Regatas de Alberdi—G. Krause 70 kilos, G. Hansen 74, E. Cheesman 74, W. Thias 79 (stroke) y A. Grace 51 (timonel).

Rowing Club Argentino — Federico González 63 kilos, Carlos E. Siegriat (timonel), Eduardo Madero 80 kilos, Roberto Rohner 73.

Club de regatas La Marina—F. H. Gevel 68 kilos, D. Hollick 68, Bernardo Rafal 75, Bruno Biere 76 (stroke), A. Lange 69, M. Muschietti 74, C. Collet 80, J. Realmonte 77, A. J. Festal 69, B. Mariluz 70, M. Schoebel 83 (stroke) y L. E. Siegfried 65 (timonel). Suplentes: B. Moreno 75 kilos y Aníbal Rumbado 65.

Cuarta carrera—A las 2.45 de la tarde. Distancia, 1.000 metros—Juniors four. Premio LA PRENSA, en botes shell de cuatro remos largos con timonel para juniors.

Club de regatas La Marina—Mario Bustamante 68 kilos, Enrique Prager 74, Carlos Heinze 72, Fabio Candriani 63 (stroke) y G. R. H. Buh 55 (timonel). Suplentes: Mario Rodríguez Corti 68 kilos, Manuel Barrios 63, Ricardo Jurgens 53 y Aníbal Rumbado 65

Tigre Boat Club—G. Bush 65 kilos, V. Heriot 72, W. Dodds 72, H. B. Edwards 79 (stroke) y L. Shaw 61 (timonel). Suplentes: S. C. Carter 65, G. S Knight 68 y A. Dougall 60.

Rudervereln Teutonia — P. Weyermann 76 kilos, W. Dierks 72, V. Ortwed 75, W. Werner 72 (stroke) y P. Doertzenbach 53 (timonel). Suplentes: M Maeiss 68 kilos, H. Ohlsson 66 y G. Petersen 52.

Club Internacional de Regatas Alberdi—W. H. R. Wood 72 kilos, W. Fischer 70, G. G. O. Callaghan 69, H. Sorvik 73 (stroke) y A. Grace 51 (timonel).

Quinta carrera, á las 3 de la tarde, distancia 800 metros — Cadete single sculi. Premio Cadete Sculler. En botes klinker half outrigged con asiento corredizo.

Club de regatas La Marina, J. Landfried 68 kilos.

Club Canottieri Italiani — Ricardo Castiglioni 70 kilos.

Rowing Club Argentino—J. Alberto Sarthou 66 kilos.

Buenos Aires Rowing Club — Jorge Lingenfelder 80 kilos.

Sexta carrera, á las 3.15 de la tarde. Senior Fours. Premio F. C. Buenos Aires y Rosario. En botes shell de cuatro remos largos, con timonel abierto á todo remero.

Tigre Boat Club—W. W. Shaw 74 kilos, H. E. Harvey 72, G. S. Knight 68, (stroke) F. G. Catty 69, (timonel) A. Dougall 60. Suplentes: S. C. Carter 65 kilos, O. St. Gebbie 73, L. Shaw 61.

Club de regatas La Marina—E. H. Cowell 65 kilos, Alfredo Rumbado 66, A. Lernoud 78, (stroke) N. A. Cowell 72, (timonel) L. E. Siegfried 65. Suplentes: G. R. H. Buh 55 kilos, Aníbal Rumbado 65.

Rudervereln Teutonia — G. Gedamke 72 kilos, A. Boehlen 68, E. Helbling 73, (stroke) C. Nitzke 78, (timonel) G. Petersen 51. Suplentes: E. Richter 64 kilos, A. Faber 62, (timonel) P. Doertzenbach 53.

Buenos Aires Rowing Club — Jorge Lanusse 72 kilos, Adolfo Pividal 75, E. G. S. Hogg 76, (stroke) Enrique Ruffier 82, (timonel) José H. Gowa 60. Suplentes: Eduardo Madero 80 kilos, Carlos Risso 81.

Campana Boat Club—Manuel L. Cleri 66 kilos, Angel Cordeu 73, A. Ugartemendia 68, (stroke) Brunel Mallet 72, (timonel) Luis M. Traverso 58.

Séptima carrera, á las 3.30 de la tarde, distancia 1000 metros—Juniors single sculls. Premio Hospital de Caridad del Tigre. En botes shell de un par de remos cortos para juniors.

Rudervereln Teutonia C. Bech 65 kilos.

Buenos Aires Rowing Club Mariano Olivares 75 kilos

Club de Regatas de Avellaneda—Martín P. Iturburu 76 kilos

Rowing Club Argentino—Alberto E. Spalding 67 kilos.

Octava carrera, á las 3.45 de la tarde, distancia 1500 metros — Juniors Eighy. Premio Gobernador de Buenos Aires. En botes shell de ocho remos largos con timonel para juniors

Buenos Aires Rowing Club — Ernesto Dowling 63 kilos, Federico Helguera 62, Ricardo Sauze 71, Marcos Paz 75, Oscar Sansot 65, Gabriel Cantilo 70, Guillermo Seré 80, (stroke) J. J. Seré 65 (timonel) José R. Gowa 60. Suplentes: A. González Lelong 65 kilos, Eduardo Quesada 73, Mariano Olivares 75, Alfredo J. Seré 90, Miguel Madero.

Rowing Club Argentino — Federico González 63 kilos, César A. Torres 56, Aníbal T. Torres 54, O. M. J. Torres 53, Julio C. Díaz 64, Guillermo T. Torres 58, Ricardo Hansen 66, (stroke) Carlos E. Siegrist 68, (timonel) Blas Sanguinetti 51. Suplentes: José M. San Martín 71 kilos, César J. De Murzi 74, J. Alberto Sarthou 66, Roberto Röhner 72.

Club de regatas La Marina—Silvio C. Prévide 63 kilos, A. G. Falckenberg 62, H. B. Martignoni 64, Manuel Barrios 68, Mario Bustamante 68, Fabio Candriani 68, Carlos Heinze 72, (stroke) M. Rodríguez Corti 68, (timonel) Aníbal Rumbado 65 Suplentes: Bruno Biere 76 kilos, S. D. Hollick 68, G. R. H. Buh 55.

Rudervereln Teutonia — M. Maeis 68 kilos, H. Ohlsson 66, W. Helbling 73, F. Koerver 65, F. Fuchs 74, J. Brunner 71, F. Oldecop 66, (stroke) W. Dierks 72, (timonel) P. Doertzenbach 53. Suplentes: H. Kossow 68 kilos, C. Pecht 65, G. Petersen 51 (timonel).

Tigre Boat Club — O. R. Kirby 68 kilos, W. Collins 67, G. Bush 65, V. Heriot 72, R. Green 62, C. Russ 72, W. Dodds 72, (stroke) H. B. Edwards 79, (timonel) L. Shaw 61 Suplentes: R. V. Gracey 62 kilos, S. C. Carter 65, G. T. Knight 68, A. Dougall 60.

Club Canottieri Italiani — Andrés Nicola 68 kilos, Eduardo Gismondi 68, Manlio Candriani 68, Ponciano Guasco 69, Nicanor de Lis 72, Raúl Ventura 72, Pedro Abrial 74, (stroke) Atilio Pizzini 69, (timonel) Ludovico De Marsi 58

Novena carrera, á las 4 de la tarde; distancia, 1.000 metros. Premio Copa Muller. Para canoas de isleños de dos pares de remos y una pala. Las inscripciones para esta carrera se harán al juez de partida media hora antes de la largada.

Décima carrera, á las 4.15 de la tarde Distancia, 400 metros. Premio Comisión de Regatas. Para señoritas en botes half outrigged, de dos pares de ramos cortos y timonel.

Se recibirán inscripciones para esta regata hasta media hora antes de la largada.

Tigre Boat Club: señora O. Loewenthal, señora H. Rugeroni y señorita V. Shaw.

Décima primera carrera, á las 4.30 de la tarde. Senior eight. Premio Presidente de la República. Distancia, 2.000 metros. En botes shell de 8 remos largos, con timonel, abierto á todo remero.

Rudervereln Teutonia: G. Gedamke 72 kilos, A. Boehlen 68, E. Helbling 73, C. Nitzke 78, V. Ortwed 75, E. Burckhardt 63, P. Weyenmann 76, W. Werner 72 (stroke), P. Doertzenbach 53 (timonel); suplentes, E. Richter 64, A. Faber 66, Tim. G. Petersen 53.

Buenos Aires Rowing Club—Jorge Lanusse 72 kilos, Eduardo Madero 80, [illegible]

[illegible] 60 (4), Oscar Sansot 70, [illegible] Guillermo Seré 80 kilos, Roberto Rohner 73.

Tigre Boat Club—W. H. R. Wood 72 kilos, G. Carter 65 kilos, H. Rugeroni 69, H. F. Harvey 72, G. S. Knight 68, F. Gatty 69 (stroke) y L. Shaw 61 (timonel); suplentes, E. F. Castrill 71, V. Williams 70, L. Gabriel 73, W. Boden 66, J. Shaw 60.

Terminada esta carrera, en el local del Buenos Aires Rowing Club se repartirán los premios á los vencedores.

La comisión de regata Internacional del Tigre, está así formada:

Presidente, doctor Jorge Casares; secretario, Rogeni; E. Sanguinetti; tesorero, Mateo M. Kay; vocales, M. M. Cabrera, H. B. Harvey, Juan Richter, Mauricio Schoebel, Julio Bafico, O. St. J. Gebbie y W. Kasch.

Jueces de partida: G. L. S. Wood y Werner Kasch; jueces de cancha, doctor Jorge Casares y Mateo M. Kay; jueces de raya, Roland E. Hunt y M. M. Cabrera; cronometristas, M. Schoebel y J. Richter; representante de la Unión de Remeros Aficionados del Río de la Plata, E. de Knyff; comisario general, E. H. Sanguinetti; comisarios, A. L. Larrosa y O. Reppard; capitán de lancha, Ernesto Banthje.

Amenizarán la fiesta varias bandas de música.

### ASAMBLEA

#### CLUB ATLETICO PROVINCIAL DEL ROSARIO

La comisión directiva de este club rosarino ha quedado constituída de la siguiente manera:

Presidente, Patricio Doyle; vice, Juan N. Navarro; secretario honorario, José T. Navarro; pro, Julio J. Broffi; tesorero, Ricardo Cecchi; pro, Pablo Langomarsino; vocales, R. F. Risso Patrón, A. Bossert (hijo), O. Farregas, P. Iraolagoitia y J. Majorano; suplentes, P. Hirlarte y A. Rossini; revisores de cuentas, J. Motter (hijo) y A. R. Gonzálezs; consejero legal, Luis T. Lehmann; comisario de cuentas, Tomás Clohessy.

Se nombró presidente honorario, al señor Juan A. Cecchi.

### CICLISMO

#### FEDERACION CICLISTA ARGENTINA

En la última reunión de la comisión directiva de esta institución, se tomaron las siguientes resoluciones:

Aplicar una multa de 20 pesos al Club Ciclista Argentino, por haber cambiado sin previo aviso el recorrido de la carrera campeonato social de resistencia, realizado el domingo pasado, y aplicar una multa de 5 y 10 pesos, respectivamente, á los corredores A. Marcolini y E. Pourciel. Conceder licencias á los siguientes corredores: E. A. Fasciolo, B. Bravo, H. A. Oppici, D. Dasseto, J. de Papil, L. Perco y F. Torrado.

Se resolvió, igualmente, que en los campeonatos argentinos podrán tomar parte todos los corredores sin distinción de categorías con licencia de la Federación Ciclista Argentina.

## TURNO DE FARMACIAS

Durante el día de hoy permanecerán abiertas las siguientes farmacias:

Sección 1a.—B. Mitre 500, San Martín y Tucumán, Esmeralda y Tucumán.

Sección 2a.—Defensa 711, Avenida de Mayo y Lima, Tacuarí y México, Belgrano 930

Sección 3a.—C. Pellegrini 214, Sarmiento y Esmeralda, Cangallo 1201, Corrientes 1342.

Sección 4a.—Santiago del Estero y Belgrano.

Sección 5a.—Viamonte y Paraná, Corrientes 1700, Tucumán y Junín, Callao 760.

Sección 6a.—Rivadavia 1472, Alsina y Solís, Belgrano y Sarandí.

Sección 7a.—Bartolomé Mitre 2357, Corrientes 2600; Córdoba y Paso.

Sección 8a.—Alsina y Alberti, Jujuy núm. 35.

Sección 9a.—Córdoba 3262, Lavalle 3361, Rivadavia y Billinghurst, Córdoba 3700 y Cangallo y Glazcón.

Sección 10a.—Urquiza y Alsina, Belgrano 3602, Victoria 3410.

Sección 11a.—Méndez de Andés 1140, Río de Janeiro y Recamora, Corrientes 4501.

Sección 12a.—Rivadavia 5400, Río Cuarto y Senillosa, Independencia y Artes y Oficios.

Sección 13a.—Arenales y Suipacha, Artes y Charcas, Libertad y Paraguay, Arenales 1346.

Sección 14a.—San Juan y Bolívar.

Sección 15a.—Córdoba y Callao, Callao y Posadas.

Sección 16a.—Lima 1686, Carlos Calvo y Salta.

Sección 17a. — Anchorena y Peña, Charcas y Azcuénaga, Santa Fe y Ecuador.

Sección 18a.—Pichincha y Humberto I, San Juan y Solís, Entre Ríos y Garay, Sáenz Peña é Independencia.

Sección 19a.—Charcas y Serrano, Las Heras y Paunero, Guemes y Vidt, Salguero y Honduras.

Sección 20a.—Constitución 2802, Boedo y Carlos Calvo.

Sección 21a.—Triunvirato y Gurruchaga, Rivera y Malabia, Thames y Santa Rosa, Soler y Alvarez.

Sección 23a.—Rivadavia 6800 y 7164, Sud América y Morón, Avellaneda y Nazca.

Sección 24a. — Almirante Brown y Alegría, Suárez 270, Olazvarría 655.

Sección 25a. — Provincias Unidas 3100, Rivadavia 3801, Laguna y Arrecifes.

Sección 26a.—Montes de Oca y Alegría, Uspallata 302.

Sección 27a.—Santa Fe 5362, San Salvador y Arguibel, Conde y Arredondo.

Sección 28a.—Caseros 200, Sáenz Peña 1926.

Sección 29a.—Cabildo 2100, Juramento 1602, Cabildo 2674.

Sección 30a.—Sarmiento y España, Pedro Mendoza 2093.

Sección 31a.—2 esquina 3, Holmberg y Alvarez Thomas, Monroe y Miller.

Sección 32a.—Iriarte 699, Vieytes 1929, Tres Esquinas y Santa Adelaida.

Sección 33a.—Giribone 284, Federico Lacroze 3017.

Sección 34a.—Caseros 2988, Chiclana y Boedo, Caseros 2602

Sección 35a.—Helguera 3176.

Sección 36a.—Avenida Cáenz 1122.

Sección 37a.—Habana 2700.

Sección 38a.—San Fernando entre Chicago y Arrecifes.

Sección 40a.—Rivadavia 10725.

## TRIBUNALES

### ASUNTOS COMERCIALES

#### Informaciones diversas

De acuerdo con lo resuelto por la junta de acreedores respectiva, el juez de comercio, doctor Avellaneda, decretó ayer la quiebra de don Néstor Vázquez, propietario de la mercería por mayor de la calle Alsina 1193.

En el extenso informe presentado al juzgado por el contador don Alberto Minotti, se expresa que la contabilidad de Vázquez, ofrece irregularidades de forma, errores numéricos y asuntos agregados á último momento, sin mayor fiscalización, y que es forzoso prescindir de la misma al establecer la verdadera situación comercial de la casa deudora, menos en aquella parte que puede ser considerada como buena ó en los casos que evidencia la contradicción con los hechos producidos.

El contador aprecia el activo en 97.788.58 pesos y el pasivo en pesos 115.359.44, y dice que si al pasivo que él reconoce se le agrega el pasivo de los acreedores que impugna (96.923.86 pesos), se tendría un total de 212.283 10 pesos y un déficit de 114.494.52. Si á este déficit se le agrega el capital que resultó del balance de 30 de Abril de 1911, hasta cuya fecha puede considerarse bien llevada la contabilidad, se llega á la conclusión de que la pérdida producida es de 166.567 pesos.

Ahora bien, añade, si se admite el pasivo reconocido por el fallido hay que reconocer, como consecuencia, el déficit de 166.567 pesos. Y ni aun en el caso de aceptar los 69.000 pesos de "deudores varios", que elimina por simulados, se llega á justificar el déficit producido.

Por lo demás, si se compara el déficit resultante con el activo real, se tiene una pérdida no justificada de $8.331.03 pesos.

Manifiesta más adelante el contador que la mayor parte de los créditos que impugna proviene de dinero recibido por Vázquez, en calidad de préstamo, según dicen los interesados, pero que, tanto la entrada como la salida de esas sumas no puede ser [illegible]

[illegible] insultado (año en el [illegible] en el mismo, que se presenta en últimos meses anteriores á la cesación de pagos del deudor á los efectos precisamente en la época en que aparece toda clase de irregularidades, induce á pensar que ha habido simulación de operaciones.

Ha aquí la nómina de dichos acreedores impugnados, cuyos créditos fueron variados por la mayoría de la junta, pero contra la resolución de esta fué apelada ante el juzgado, el doctor Avellaneda la revocó:

José M. Paraz, Luis J. Moreda, Angélica R. de Ibáñez, Francisco Miranda, Vicente Vitale, Pedro Roman, Julio Andrón, Miguel Martí, Domingo Gengo, Daniel Suárez, Juan M. Acuña, Luis Siciliano, Félix A. Tabernadi, Federico P. Jiménez, Ricardo D'Alessandro, Modesto Jaspe, Rosalía Leyendo, José Esteves, Pedro Anglada, Felicidad Freyre, Miguel Moreno, José Alvarez, Manuel Barnada y Vicente Rodríguez.

—En el juzgado del doctor Estrada se reunieron ayer en junta los acreedores de la razón social Martínez, Verde y Compañía y adoptaron la adjudicación de bienes ofrecida por los deudores. Fueron nombrados liquidadores don Jorge J. Corrie y don Emeterio Ugarte y quedaron fijados en 4.000 pesos los honorarios del contador don Sebastián Díaz.

El contador dice en su informe que no ha encontrado culpa en la conducta comercial de los recurrentes. Aprecia el activo de la casa en pesos 344.204.09 y el pasivo en 334.616.32.

La junta, por unanimidad de votos, acordó á los deudores un 5 por ciento del producto líquido de la liquidación.

—En el concurso de Julián Fons que tramita por ante el juzgado del doctor Avellaneda, secretaría del doctor Navarro, han sido citados los acreedores para la audiencia del día 8 de Abril á las 3 de la tarde.

—El juez doctor Avellaneda decretó la quiebra de la razón social Guillermo Simonazzi y Compañía, constructora de obras, y nombró contador á don Miguel A. Racana.

—Ante el juzgado del doctor Estrada, secretaría del escribano Castiarena, se ha presentado don Angel Rigiroli, propietario del corralón de maderas y venta de artículos de construcción de la calle Thames 1368, para pedir reunión de acreedores.

El activo del recurrente es de pesos 39.127.59 y el pasivo de 39.889.50.

#### Memoria de la justicia civil

El presidente de la Cámara primera en lo civil, envió ayer al ministro de Justicia la memoria correspondiente al año anterior.

Empieza haciendo presente que el trabajo en los juzgados de primera instancia, durante el año anterior, fué enorme, habiendo quedado el día 31 de Diciembre, 27.433 asuntos en trámite, en los diez juzgados de lo civil. Agrega que ese número aumenta diariamente, no sólo en relación á la mayor población, sino debido á que se constituye en esta ciudad domicilio especial, ó á que viven aquí personas que hacen contratos sobre bienes situados fuera de ella, siendo así como continuamente entran á conocimiento de los jueces, juicios en que se discute el cumplimiento de contratos sobre bienes situados en todo el territorio de la República, lo que aumenta el trabajo en forma extraordinaria.

Hace presente luego el presidente de la Cámara, que el último aumento en el número de juzgados civiles, y la creación de la Cámara segunda de apelaciones, ha permitido responder debidamente á las necesidades siempre crecientes de esta rama de la administración de justicia, que tramita y falla los juicios á la mayor brevedad posible, procurando llegar al ideal de resolver las cuestiones que se le someten dentro de los términos breves que para ello fijan las leyes.

En cuanto al retardo que con tanta frecuencia se nota en el fallo de algunos juicios, dice la Cámara que proviene, generalmente de los abusos que se hacen en las defensas y recursos que autorizan las leyes, lo que hace más sensible la necesidad de reglamentar en forma eficaz el ejercicio de la procuración.

Llama después la atención del ministro sobre la necesidad de reformar el Código de procedimientos, y establecer cuanto antes la justicia de paz letrada.

Acompaña á la memoria un cuadro estadístico en el que consta que la Cámara primera empezó el año con 155 asuntos en apelación y la segunda con 105.

#### Causas criminales

El fiscal doctor Ramos Mejía, ha presentado su acusación en la causa seguida á Francisco Pacífico y Antonio de Gregorio, acusados de hurto; solicita las penas de dos años y medio y tres años, de penitenciaría, respectivamente.

—Para Rafael Arena, acusado de lesiones graves á Dionisio Maleos, el fiscal, doctor Avellaneda, pide cinco años de penitenciaría.

—El fiscal doctor Marcos A. Figueroa, ha dictaminado en los procesos siguientes:

Adolfo ó Luis Cuadrell, hurto, pide dos años de prisión.

Fabián Casano, lesiones, un año de prisión.

Manuel Ramos, hurto, un año de arresto, en la Tierra del Fuego.

Ramón Betonges, estafa, un año de arresto en la Tierra del Fuego.

—Por la secretaría del doctor Cabral, el juez doctor González Roura, ha fallado la causa seguida á Jenaro Porca acusado de disparo de arma de fuego, condenándolo á un año de prisión.

—El juez del crimen, doctor Luco, ha fallado la causa seguida á Luis Queirolo, por defraudación, condenándolo á tres años de prisión en la Tierra del Fuego.

#### Petición de herencia

Ha fallado el juez doctor Balarino, por la secretaría del doctor Fernández, el juicio sobre petición de herencia que sigue doña Constantina Quintela contra la sucesión de don Juan Francisco Fernández.

Se rechaza la demanda por petición de herencia, desconociendo el carácter de única y universal heredera pretendido por la actora, y se reconoce la existencia de una sociedad, entre la actora y el causante, en virtud de lo cual, se declara perteneciente á doña Constantina Quintela, la mitad de los bienes dejados por don Juan Francisco Fernández, adquiridos desde el año 1900 hasta la fecha de su fallecimiento, con excepción de los que al practicarse la liquidación resultasen adquiridos por título propio.

#### Por locación de obra

El juez de comercio doctor Avellaneda resolvió ayer el juicio que inició don José Ré Dioniggi contra don Natalio Caimi, por rescisión de un contrato de locación de obra, en virtud del cual el demandado se comprometió á construir dentro del plazo de tres meses, 50 ventiladores de un tipo especial. Exigió el actor, además, la restitución del precio recibido por razón del mismo contrato, pesos 1,875, con indemnización de daños y perjuicios.

La parte demandada negó los hechos invocados y la existencia de aquél, sosteniendo que el convenio celebrado fué de locación de servicios.

En su fallo, el juez llega á la conclusión de que se trata de un contrato de locación de obra el celebrado entre las partes. Condena al demandado á pagar 1.563.50 pesos, con intereses; declara rescindido el contrato de [illegible]

## BIBLIOGRAFIA

**EL SORDOMUDO Y SU EDUCACION**—El señor Alfredo J. Torselli ha traducido del italiano, adaptándola al programa de estudios de sordomudos de la provincia de Buenos Aires la obra del profesor Julio César Ferreri, el tomo publicado corresponde á la didáctica, habiendo aparecido ya el primero, que abarca las nociones, métodos primarios, á lo que es lo mismo, la pedagogía infantil.

**ANALES DE LA SOCIEDAD RURAL ARGENTINA**—El número especial correspondiente á Enero y Febrero, trae material abundante.

**PUBLICACIONES RECIBIDAS**—"Revista de Economía y Finanzas", número 12—"Memoria del Centro Unión Dependientes" del Rosario. Ejercicio correspondiente á 1911—"El Colono Israelita en la argentina", órgano de la Confederación Agrícola-Argentino-Israelita, número 5—"Boletín Oficial del Centro Gallego" de Avellaneda, número 103—"El Pensamiento", número 13—"Boletín mensual de estadística municipal de la ciudad de La Plata". Corresponde á Enero de 1912—"La plaza del Rosario", número 777—"Revista Comercial", número 7—"Anales", número 2—"Revista de la Liga de Defensa Comercial", número 221—"Hispania", número 274—"Revista semanal", número 18.

## NOTICIAS MUNICIPALES

#### Los subterráneos

A fin de dilucidar algunos puntos en el estudio de las obras del subterráneo del ferrocarril del Oeste, á solicitud de la dirección general de ferrocarriles, el Ministerio del Interior ha pedido, por nota, á la Intendencia, copia del plano del subterráneo del tranvía Anglo-Argentino, especialmente en la parte del cruce de la calle Callao y en el trayecto de Solís á Pozos.

El departamento de obras públicas ha recibido encargo de preparar los planos y enviarlos al citado ministerio.

Se ha ordenado el cobro á la empresa del tranvía Anglo-Argentino, de la suma de 2.739 pesos, en concepto de trabajos extraordinarios ejecutados por el personal de la dirección de paseos, con motivo de las obras del subterráneo.

#### Autorización retirada

Una empresa de pavimentaciones había obtenido de la Intendencia permiso para pavimentar la calle Chile, entre Balcarce y el Paseo Colón, con un nuevo sistema de base de macadam y asfalto, por vía de ensayo.

Más tarde, la empresa se presentó á la Intendencia manifestando que desistía de llevar á cabo la obra, porque no estaba segura de sus buenos resultados á causa de ser la calle Chile el paraje indicado como una de las vías por donde circularán mayor número de pesados vehículos, por lo cual ni el adoquinado de granito resistía.

La Intendencia, en virtud de estas manifestaciones, ha retirado la autorización concedida.

#### Rectificación de la calle Rodríguez Peña

Entre la Intendencia y el señor Germán Gesell, se ha celebrado un convenio, por el cual éste vende á la Municipalidad, un terreno en la calle Rodríguez Peña número 243, con destino á la rectificación de la misma.

El terreno mide 93.03 metros cuadrados, y es vendido en la suma de pesos 26.041.53, á razón de 280 pesos el metro cuadrado.

La Intendencia ha enviado el convenio al Concejo Deliberante, para su aprobación.

#### Levantamiento de clausura

La Intendencia ha levantado la clausura impuesta al edificio de la compañía de autotrasportes, en la calle Solís número 1800, bajo la condición de que se efectuarán todas las mejoras necesarias en el término de dos meses.

#### Urnas para restos reducidos

La administración de cementerios ha propuesto á la Intendencia que á los nichos que de ahora en adelante se entreguen al servicio público, se les dote de urnas para restos reducidos.

Cree la administración que en esta forma saldrá beneficiado el público, el cual tiene que someterse ahora á los precios que cobran las personas que se dedican á las ventas de esos objetos.

#### El padrón de hornos de ladrillos

La subintendencia de Vélez Sársfield ha remitido á la superioridad el nuevo padrón de los hornos de ladrillos existentes en su jurisdicción, el cual será enviado á la oficina respectiva, para redactar el reglamento proyectado.

#### Dirección de tráfico

Según nota elevada por esta repartición á la superioridad, en las respectivas oficinas se han tasado hasta ahora más de 20.000 vehículos, habiéndose rechazado unos 6.000 que no reunían las condiciones prescriptas por la ordenanza.

Parece 

...ión, 100. Misa solemne cantada con sermón, á las 10 a. m.
...Almagro.—Culto á las 10 a. m. y 7.30 p. m.
...Belgrano.—Culto á las 10 a. m., escuela dominical á las 2 p. m., culto de predicación y culto misionero á las 8 p. m.
...Caballito.—Culto á las 10 a. m.
...Comercio.—Culto á las 10 a. m.
...Flores.—Culto á las 10 a. m.
...Floresta.—Culto á las 10 a. m.
...Morón.—Hoy á las 4 p. m., culto de predicación y culto misionero.
...Nueva Pompeya.—Culto á las 10 a. m., escuela dominical y culto de predicación.
...Parque.—Domingos de 9 á 11 a. m., escuela dominical y culto de predicación.
...Plaza.—Domingos de 9 á 11 a. m., escuela dominical y culto de predicación.
...Quilmes.—Domingos á las 10 a. m. y 3 p. m.
...Temperley.—Domingos á las 10 a. m. y 3 p. m.
...Tres Arroyos.—Domingos á las 10 a. m. y 3 p. m.
...Tres Esquinas.—Domingos á las 10 a. m. y 3 p. m.
...Tres Lomas.—Domingos á las 10 a. m. y 3 p. m.
...Tres Sargentos.—Domingos á las 10 a. m. y 3 p. m.
...Tres Zanjas.—Domingos á las 10 a. m. y 3 p. m.
...Trinidad.—Domingos á las 10 a. m. y 3 p. m.
...Tristán Suárez.—Domingos á las 10 a. m. y 3 p. m.
...Turdera.—Domingos á las 10 a. m. y 3 p. m.
...Valentín Alsina.—Domingos á las 10 a. m. y 3 p. m.
...Vedia.—Domingos á las 10 a. m. y 3 p. m.
...Venado Tuerto.—Domingos á las 10 a. m. y 3 p. m.
...Victoria.—Domingos á las 10 a. m. y 3 p. m.
...Villa Alsina.—Domingos á las 10 a. m. y 3 p. m.
...Villa Constitución.—Domingos á las 10 a. m. y 3 p. m.
...Villa Diamante.—Domingos á las 10 a. m. y 3 p. m.
...Villa Elisa.—Domingos á las 10 a. m. y 3 p. m.
...Villa Elvira.—Domingos á las 10 a. m. y 3 p. m.
...Villa Fiorito.—Domingos á las 10 a. m. y 3 p. m.
...Villa Flandria.—Domingos á las 10 a. m. y 3 p. m.
...Villa Flores.—Domingos á las 10 a. m. y 3 p. m.
...Villa Gobernador Gálvez.—Domingos á las 10 a. m. y 3 p. m.
...Villa Guillermina.—Domingos á las 10 a. m. y 3 p. m.
...Villa Lía.—Domingos á las 10 a. m. y 3 p. m.
...Villa Lynch.—Domingos á las 10 a. m. y 3 p. m.
...Villa Mercedes.—Domingos á las 10 a. m. y 3 p. m.
...Villa Ocampo.—Domingos á las 10 a. m. y 3 p. m.
...Villa Ortúzar.—Domingos á las 10 a. m. y 3 p. m.
...Villa Paternal.—Domingos á las 10 a. m. y 3 p. m.
...Villa Pueyrredón.—Domingos á las 10 a. m. y 3 p. m.
...Villa Real.—Domingos á las 10 a. m. y 3 p. m.
...Villa Regina.—Domingos á las 10 a. m. y 3 p. m.
...Villa Rosa.—Domingos á las 10 a. m. y 3 p. m.
...Villa Urquiza.—Domingos á las 10 a. m. y 3 p. m.
...Villa Valentina.—Domingos á las 10 a. m. y 3 p. m.
...Villa Vatteone.—Domingos á las 10 a. m. y 3 p. m.
...Villa Vesubio.—Domingos á las 10 a. m. y 3 p. m.
...Villa Zagala.—Domingos á las 10 a. m. y 3 p. m.
...Villa Zorraquín.—Domingos á las 10 a. m. y 3 p. m.
...Villa Zurita

Alberga, Hans Buhl, Marcelo Schwarz, Emilia Kothnitz, Ludwig Dawidis, Roberto Lauxen y familia, Humberto Chiale, Juan E. Meyers, Walter H. Forwet, Alejandro Rals, C. Rodrigues Silveard, José A. Lopez Cascardo, Mariano Nimon, señora Sara A. de Nelson, Charles de Greff, Margarita de Silveu, María Esther Silvas, Rodolfo Fernández, R. de A. Varela, Guillermo Villegas, Richard Hauthaw, L. M. Verdigaben, León A. Sarsefena y familia, María Stronsatiera, Charles Sartefena, T. de Breyne, Roberto Nosara, Ramón Ferkan, Bartolomé Vivot, Florencio Campos, María Campos, Victoriano S. Lobato, Angela Lobato, Siegfrid Wachbel, Richard Dierku, Margarita Dierku, Man de Casas, madame E. Grakunuller, Frank Mello, señora de Mello, Petrón Viñas, Victor Castro, Franke Enright John Barrios, Oskar Pesso Arnold, Albia Costa, Baldomero Lagonegui.

PUERTO DE LA PLATA

Salidas: vapor inglés "Hesione" para Liverpool, con frutos; id el "Glamorgan" para el Rosario, á cargar.

PUERTO DEL ROSARIO

Entrados: vapores inglés "Waltere", de Buenos Aires; alemán "Hamberg", de Santos.

Salida: vapor inglés "Guadalupe", para San Vicente.

PUERTO DE MONTEVIDEO

Llegaron los vapores: francés "Francis" de Marsella, italiano "Bologna" de Génova, inglés "Araguaya" de Southampton, id "Bengrove" de Cardiff, id "Glenedan" de Middlesborough, id "Peerless" de Newport, español "Isla de Panay" de Barcelona, alemán "Roda" de Valparaiso, id "Cap Ortegal" de Hamburgo.

## REGISTRO DEL ESTADO CIVIL
### Y ELECTORAL

Oficina principal, Tucumán 854; sección 1a., Rivadavia 8151; sección 1a. sucursal, Esquiú 122 (Nueva Pompeya); sección 2a., Rioja 1773; sección 3a., Diarte 566; sección 4a., Almirante Brown 1975; sección 5a., Fray Cayetano 63; sección 6a., Belgrano 4139; sección 7a., Bartolomé Mitre 4309; sección 8a., Rincón 1454; sección 9a., Ecuador 835; sección 10a., Alberti 240; sección 11a., Arcuénaga 487; sección 12a., Santiago del Estero 941; sección 13a., Bolivar 649; sección 14a., Montevideo 135; sección 15a., Malabia 361; sucursal de la sección 15a., Habana y Esperanza (Villa Devoto); sección 16a., Juramento y Cuba (municipalidad); sección 18a., Ahuel Huapi 5058 (nueva); sección 17a., Federico Lacroze 2469; sección 18a., Gurruchaga 2164; sección 19a., Santa Fe 2305; sección 20a., Uruguay 1035.

Los nacimientos deben ser declarados por el pariente más cercano ó por la partera, dentro de los tres días de producidos, bajo pena de multa ó prisión.

Inscripciones de ayer

MATRIMONIOS

Sección 1a.—Samuel Díaz, argentino, empleado, con Julia Sanzo, argentina, Oesta 1739; Antonio de la Torre, español, comerciante, con Manuela Salese, italiana; José Figuerola, español, comerciante, con María Munne, argentina; Adolfo Vaccaro, italiano, talabartero, con Luisa Luna, argentina.

Sección 2—Salvador Zorino, italiano, empleado, Cochabamba 4143, con Marina Bosolino, argentina, Treinta y Tres 1046; Saverio Curzo, italiano, electricista, Garay 2955, con Felisa Martino, argentina, Garay 3939; Pedro Vigné, francés, empleado, Quito 3751, con María L. Leonardo, argentina, Méjico 3771; Enrique Riva, italiano, empleado, Thorne 850, con Juana Caffarata, argentina, Yapeyú 853.

Sección 3a.—Sergio M. Morales, jornalero, con Dominga Scrigna, italiana, Lunariaga 320; José González, español, fogonero, con Ana Cisneros, española, La Madrid 1645; Pedro Minchiotti, italiano, empleado, Patricios 468, con Josefa Inglesi, argentina, Irala 393; Antonio Portela, español, jornalero, con Dolores Barral, española, San José 1803; Antonio Corras, español, empleado, con Filomena Sánchez, española, Universidad 1073; Juan A. Giovanazzi, austriaco, abastecedor, A. del Tejar 3660, con María Castro, española, Solis 2060; Miguel Sorabilla, argentino, empleado, La Madrid 1650, con Aida A. Barbieri, argentina, Iriarte 420; Augusto Tambeye, francés, clasificador, con Andrea Monterroso, española, California 1400; Pascual Magenta, italiano, comerciante, con Margarita Lobatti, italiana, Hornos 79; José Bravo, español, jornalero, con Ramona Gómez, española, Montes de Oca 1817.

Sección 7a.—Thorvald Anderson, dinamarqués, con Mercedes Ascensión Gáez, colombiana, Medrano 378.

Sección 11a.—Francisco Venditto, argentino, Viamonte 2537, con Eva Vitelli, argentina, Viamonte 2649.

Sección 13a.—José Calboira, español, empleado, con María Jorge, argentina; Tomás Murias, español, empleado, con María Villanueva, española; José Cadenas, español, jornalero, con Manuela Méndez, española; Bonifacio Orlando, italiano, zapatero, con Laura Arabia, italiana; Vicente González, español, industrial, con Dolores Gunco, española.

Sección 16a.—José Carmelo Cabello, oriental, comerciante, con Dolores Romero, argentina.

Sección 17a.—Ignacio Oyarzábal, español, comerciante, con Sabina Arbia, española; Antonio Turrado, español, jornalero, con María Mielgo, española; Humberto Diaconi, italiano, conductor, con Florinda Angelini, argentina; Julio Gros, suizo, mecánico, con Amelia Cecilia Solari, italiana; Domingo Delgado, español, alambrador, con Demetria Clemente, española; Domingo Magliarelli, italiano, empleado, con Inés Mazzaro, argentina; Celestino Pérez, español, comerciante, con Sabina Jaime, española.

Sección 19a. — Santiago Abadie, 35 años, argentino, agricultor, con Emilia Felisa Cinollo, 24 años, argentina; José Justo Poggi, 29 años, argentino, comerciante, con Florina Fassi, 24 años, italiana; José Giannasi, 43 años, italiano, comerciante, con Eufemia Cassettari, 22 años, italiana; Enrique Bouillot, 28 años, argentino, comerciante, con María Elena Liberata Petorsi, 22 años, argentina; Antonio Sciedolos, 25 años, español, comerciante, con Antonia Vázquez, 20 años, argentina; Antonio Rapetti, 28 años, italiano, comerciante, con Ema Rozza, 21 años, italiana; Mateo Gerardo, 25 años, italiano, albañil, con María Simonelli, 18 años, italiana.

DEFUNCIONES

Sección 1a.—Pedro Pablo Núñez, 14 años, argentino, Lanzuna 1123; Anibal Giovanelli, 17 años, argentino, Flores 3862; Victor R. Funna, 10 meses, argentino, Varela 1201.

Sección 3a. — Victoria Cáceres, 17 años, argentina, Brasil 1754, José Perez, 48 años, español, hospicio de las Mercedes; José de la Cruz Peralta, argentino, Hospicio de las Mercedes; Herminia E. de Mosaurem, 28 años, española, hospital Rawson, Marcos Jontor, 21 años, ruso, hospital Rawson; Joaquín Fonseca, 25 años, portugués, hospital Rawson; Francisca Tornielli, 22 años, italiana, Hospicio Nacional de Alienadas, Francisca C de Vixelli, 25 años, argentina, Hospicio Nacional de Alienadas, Ricardo B. Enxos, 23 años, inglés, hospital Británico; Juan Polhumus, 23 años, holandés, hospital Británico; Manuel Vidal, 50 años, argentino, Santo Domingo 826; Bartolomé Cevasco, 67 años italiano, Brasil 769, Casilda Fontana, 6 años, argentina, Vieytes 1174.

Sección 5a.—Victoria C. Iatorruca, 2 José P. Puig, 17 años, argentino, 10 meses, argentina, San Ignacio 3686; José P. Puig, 17 años, argentino, Perú 554.

Sección 7a.—Juan Boggeri, 66 años, italiano, Bragado 4526, Luisa Gantzler de Massa 26 años, argentina, Gaxón 110 Carmelo Vaccio, 52 años, italiano hospital Italiano; Carolina Fassio, 18 años argentina, San Eduardo 814.

Sección 8a.—Ana P. de Privat, 53 años, suiza, Hospital Francés.

Sección 10a.—María Garcia, 20 años, argentina, Belgrano 2650.

Sección 11a.—Vicenta Sobrino de Varrese, 45 años, italiana, Azcuénaga número 45.

Sección 13a. Enrique Scott, 42 años, inglés, Belgrano 722; José Otero, 67 años, español, Méjico 632.

Sección 14a.—Juan A. Conde, 2 años, argentino, Montevideo 79, Isaac Carmona, 20 años, turco, Montevideo 718.

Sección 15a.—Francisco Chiavone, 29 años, italiano, hospital Torna; Ramón Pérez, 42 años, español, hospital Tornú; Salvador Magil, 40 años, español, hospital Torcuato de Alvear; Gabriel Villanueva, 55 años, español, hospital Torcuato de Alvear; Benito Varela, 48 años, español, hospital Torcuato de Alvear; Leonor Larrany, 32 años, Santo Tomé y Nicolás.

Sección 16a.—Miguel S. Siccardi, 2 días, argentino, Pampa 4003.

Sección 17a.—N. Quinteri, Amenábar 1683; Angela Latorre, 20 días, argentina, Nicaragua 1426; Delia Carreras 5 meses, argentina, A. Thomas 360; Antonio Estrongara, 1 año, argentino, Charlona 122; Elena F. Obligiano, 3 meses, argentina, Freire 2184; Carlota Ellis, 1 mes, argentina, Montes de Oca 1140; Eduardo Salva, 11 años, argentino, Rondeau 1377; Felicitas Fernández, 3 meses, argentina, Estados Unidos 1.

Sección 18a.—Antonia C. de Vasquez, 30 años, argentina, Loyola 1114; Antonio Torrero, 44 años, español, Avenida Sarmiento; Teresa L. de Valentini, 30 años, argentina, hospital Fernández.

Sección 19a.—Carolina R. de Lago, 44 años, argentina, Melo 209; Peregrina A. de Urtza, 45 años, argentina, hospital de Clínicas; Jorge Meier, 28 años, alemán, hospital Alemán; María Botti 20 años, argentina, Beruti 655; Reina V. Vainikon, 8 años y 6 meses, argentina, hospital de Niños; Filomena S. de Mastronardi, 45 años, italiana, Pueyrredón 1159; Antonio González, 72 años, argentino, Cabrera 3057; Ana R. de Rozio 29 años, argentina hospital Rivadavia; Rosario B. de Rizzo, 36 años, italiana, hospital Rivadavia; Marina Vaz, 82 años, argentina, Melo 486.

Sección 20a.—N. N. 30 años en la dársena Norte; Francisco Marotta, 36 años, italiano, Uruguay, 867.

## PUBLICACIONES VARIAS

CONSEJO NACIONAL DE EDUCACION

MENSAJE DE LA PRESIDENCIA AL HONORABLE CONSEJO CON MOTIVO DE LOS CARGOS FORMULADOS CONTRA LA MISMA POR EL SEÑOR VOCAL, DOCTOR CULLEN.

Buenos Aires, Marzo 31 de 1912.—Honorable Consejo: Me he impuesto de las afirmaciones que el señor vocal doctor don Joaquín M. Cullen hace en la adjunta comunicación dirigida á V. H., leída en la última sesión ordinaria celebrada por el honorable Consejo el día 14 del corriente, relativas á los procedimientos del suscripto en su carácter de presidente del Consejo Nacional de Educación y aún á los del mismo H. Consejo, á los que califica de irregulares en unos casos y de ilegales en otros, al punto de solicitar que V. H. desaprueba mi proceder.

Análoga sorpresa que al suscripto, habrá causado seguramente á V. H. las supuestas irregularidades que en la expresada comunicación me atribuye el señor vocal doctor Cullen, alguna á que como en del domicilio de V. H. desde el día en que me hice cargo de la presidencia del H. Consejo hasta la fecha, invariablemente, he tenido por norma el ajustar mis procederes, estrictamente, á la ley y reglamentos vigentes y á las prácticas establecidas por las exigencias del mejor servicio en el terreno de los hechos, que son también ley.

Y estoy seguro de que el mismo vocal, doctor Cullen, ha de resultar sorprendido, desde luego cuando verifique como voy á demostrarlo, que la duda sido sin duda inducido en error por deficientes informaciones.

Hace referencia el señor vocal á los nombramientos últimamente efectuados y publicados en los diarios de la capital y, lo repito, sólo puede atribuir esta observación á malas informaciones que ha recibido sobre los procedimientos y prácticas existentes desde largo tiempo, inspiradas siempre en razones de mejor servicio.

La época de la apertura del curso escolar ha sido en el más febril del año; es indispensable atender inmediatamente, con toda urgencia, á satisfacer las necesidades primeras de las escuelas, de modo que no se obstaculice su buen funcionamiento. Entre estas necesidades primordiales están los nombramientos. A la iniciación del curso escolar, existen escuelas á las cuales por aumento de inscripción, habilitación de nuevos grados, renuncias, pases, jubilaciones, cesantías, fallecimientos, etc., les faltan uno, dos ó cinco maestros. En algunas el año anterior debido á estas causas les faltó hasta catorce maestros. Puede, pues, considerarse la urgencia que existe en proveer los nombramientos, si se tiene presente que en dichas escuelas existen numerosas clases á las cuales asisten niños y que no tienen maestros. Puede también apreciarse el motivo de desorden que ello significa, y el justo clamor de los vecindarios que se levantarían contra el Consejo, si éste, tratando de un procedimiento levantado y práctico, no hubiera autorizado siempre á la presidencia para adoptar las medidas de urgencia requeridas y que por otra parte se encuentran previstas en el artículo 65, inciso 8o. de la ley 1420, que fija sus atribuciones.

Durante el corriente año se han presentado entre otros, los siguientes casos: los presidentes de los consejos escolares 5o. y 15o., han concurrido á la presidencia personalmente para manifestarle que en sus distritos existían 25 y 10 grados sin maestros, respectivamente, y á solicitar con urgencia autorización para poner en posesión de sus puestos á los maestros normales, argentinos, propuestos en primer término en las ternas respectivas. Igual cosa ha sucedido con los consejos escolares 4o., 10o., 9o., y 12o., cuyos secretarios han puesto también de manifiesto la urgencia que había en adoptar tal procedimiento para sus respectivos distritos. Y ha sido imprescindible autorizarlos en bien de las escuelas y como ya he dicho, siguiendo un procedimiento implantado desde largos años y más aún exigido por premiosas necesidades del momento.

Por otra parte, el H. Consejo tiene establecido por el artículo 18 del reglamento general de escuelas, el mínimo requerido para el funcionamiento de un grado y el nombramiento de un maestro; tiene también dispuesto por el capítulo III del mismo reglamento las condiciones que debe llenar un maestro para ser nombrado, tales como título normal, certificado de buena salud, vacuna y nacionalidad, tiene además la convicción de la extrema carencia de maestros normales que impide formar ternas y que por consiguiente, no existe ni siquiera el caso de selección. Se han publicado y se siguen publicando en los diarios llamando á los maestros normales para ocupar puestos, de todo lo cual resulta que aparte de la urgencia demostrada, el nombramiento de maestros para las escuelas comunes obedece hoy á un procedimiento absolutamente mecánico, cuya única virtud estriba en la rapidez con que se utilizan los servicios de los maestros diplomados que están sin ocupación, evitando las demoras que exige el trámite de los respectivos expedientes.

Repito que la presidencia ha sido siempre autorizada en la práctica para adoptar estas resoluciones y se ha llegado más allá aún. En efecto: por el artículo 5o. de la resolución de 6 de Julio de 1911, sobre suplentes (circular número 36 de 1911) se ha autorizado á la inspección técnica de la capital para poner en posesión de sus puestos á los maestros interinos y suplentes, en casos de urgencia, con cargo de dar cuenta, en cada caso, á los efectos de la aprobación superior.

Y para que se aprecie el amplio criterio que ha existido siempre al respecto transcribo el inciso (a) de la resolución adoptada con fecha 16 de Febrero próximo pasado, de acuerdo con lo dictaminado por la comisión didáctica y aprobada por unanimidad por el H. Consejo, en la sesión de la fecha indicada, á la cual asistió el señor vocal doctor Cullen, prestándole también su conformidad

"a) Dejar librado al criterio de los directores con la conformidad de los inspectores seccionales, el medio más conducente para proveer en el acto la necesidad de sustituto, ya sea empleando el doble turno, agrupando grados, á otro, quedando autorizados para ese efecto".

Y esta facultad que se ha acordado á los inspectores generales de la capital y territorios, y hasta á los mismos directores de escuelas de esta última zona, puede negarse al presidente del Consejo Nacional de Educación?

El hecho de dar cuenta en sesión, no reviste absolutamente urgencia, porque ello constituye una formalidad legal que puede llenarse con algunos días de retardo, sin que por eso se perturbe la administración y organización de las escuelas. Así también lo ha reconocido siempre el Consejo cuando jamás ha exigido premura en tales casos.

Por otra parte, la ley y los decretos reglamentarios de la misma no fijan término para llenar esta formalidad y más bien el honorable Consejo recientemente, en su sesión del 22 de Febrero próximo pasado, ha establecido por unanimidad de votos que la urgencia no puede apreciarla el presidente del Consejo dentro de su responsabilidad.

Y el procedimiento seguido en atención á estas circunstancias en dejar que el expediente se anote en las oficinas de estadística, inspección técnica y contaduría, á los fines de evitar el consiguiente trámite de las anotaciones para expedirlas en las nuevas propuestas de ternas que formulan otros consejos escolares en las que vienen muchas veces como candidatos maestros ya nombrados; para que la liquidación de sus sueldos no sufra retardo. Llenados estos requisitos, repito, y satisfechas las necesidades urgentes de las escuelas, que por lo común abarcan todo el primer mes del curso escolar, la presidencia, siempre ha dado cuenta de sus procederes, sometiendo los expedientes respectivos á la aprobación del honorable Consejo.

Tal es el procedimiento que el suscripto encontró sancionado por la práctica al hacerme cargo de la presidencia del Consejo y tal es el que ha regido hasta la fecha, sin el menor inconveniente por parte del honorable Consejo y mucho menos de la presidencia, que sólo ha perseguido lavariablemente el mejor servicio público.

Por lo demás, y en virtud del acuerdo de 27 de Abril de 1904 que dispone que "todo nombramiento de maestras ó maestras de enseñanza primaria ó especial, se hará en carácter de interino y sólo se confirmará en propiedad, después de un año de ejercicio, por resolución especial del honorable Consejo", los nombramientos de maestras sin excepción, se someten al honorable Consejo, á los efectos de su confirmación y por lo que se refiere á la estricta observancia del expresado acuerdo por parte del suscripto, bástame citar que en las últimas sesiones celebradas por el honorable Consejo, se han considerado numerosas "confirmaciones" dictaminadas favorablemente por la comisión didáctica y que han merecido la aprobación de V. H.

Supongo que las ternas detenidas á que hace referencia el señor vocal, son dos: una para proveer la dirección de la escuela superior número 1 del consejo escolar 10o., vacante por renuncia del señor Porfirio Rodríguez, y otra para la escuela número 23 del consejo escolar 6o., de nueva creación.

Me ocuparé de cada una de ellas, separadamente, dando las razones que han determinado la demora.

A más de la renuncia del citado señor Rodríguez, el consejo escolar 10o. tuvo también la de la señorita Adela Carbolino, para cuatro números de gobierno, que fueron elevadas en una misma terna para ser llenadas en el expediente 4383—C.—1911, con la propuesta de la misma escuela núm. 1, resultando nuevamente designado el señor Leonor Feliz Terán, director de la misma escuela núm. 1, brasilero naturalizado (oriental) con título de primer grado de la República Oriental del Uruguay y con 23 años de servicios, el señor Atanasio Rodríguez, maestro normal argentino, con 17 años y cinco meses de servicio y actual vicedirector de la escuela número 1 del consejo escolar 10o., y el señor Juan José Rey, maestro normal argentino, con 14 años de servicios y actualmente maestro de primera categoría de la escuela número 1 de ese distrito.

El suscripto tuvo conocimiento de que en el expresado consejo escolar existía entre otros maestros en mejores condiciones que los propuestos, el señor Manuel Terán, director de la escuela elemental número 15 del mismo con cuatro años de servicios como director y 15 de ejercicio y considerado como un elemento digno por todo concepto de ocupar "por ascenso" la dirección vacante.

Con estos antecedentes dicté un decreto con fecha 11 de Septiembre próximo pasado que obra á hojas 4 del expediente aformado, por el cual se resolvía la terna al consejo escolar para que si lo tenía á bien se sirviera incluir en la misma al señor Terán.

El consejo escolar no obstante clasificar de distinguido al director Terán y reconocer que este ascenso importaría para él un timbre de honor, no lo propuso, insistiendo en su terna anterior.

La inspección técnica á su vez al informar la terna, hizo notar que el había de "prevalecer un espíritu de justicia", no podía el mismo consejo eliminar de la terna á un director como el señor Terán, de larga y provechosa actuación.

Vinieron después las gestiones personales de miembros del consejo escolar 10o., sin conseguirse llegar á un arreglo.

Como toda vez ocurría á fin de año, llegó el período de las vacaciones y desapareció en cierto modo la urgencia del nombramiento, desde que quedaba por reglamento á cargo de la escuela el vicedirector señor Paiva.

Se había buscado otra solución sin embargo y era la de designar para la dirección de la escuela al inspector de escuelas nocturnas en disponibilidad, señor Aldo Bancalbori, á quien había resuelto el honorable Consejo por expediente número 1998—C.—(1911) en la misma sesión, trasladar al

El Material de Construcción del Siglo XX

es el

Ladrillo de Arena calcinado!

La fábrica que reporta ganancias importantes. Esta casa ya ha construído más de 250 fábricas de ladrillos de arena, instalando, respectivamente, sus máquinas especiales.

Inmejorables referencias. Catálogos, con amplias descripciones gratis.

F. Komnick Fábrica de Máquinas Elbing 55 Alemania

Primera y más importante fábrica del mundo, que se dedica exclusivamente á la instalación de fábricas de ladrillos de arena calcinados.

SEMILLAS

De flores, hortalizas y forrajeras acabamos de recibir el nuevo surtido para la siembra de estación.

Arboles y arbustos de adorno. Cabezas de flores, buena colección.

Dirigir órdenes y pedidos á la casa

CEVASCO Hnos.

158 Tacuarí 160 Buenos Aires

DOCTOR BALINA

Jefe del servicio de enfermedades de piel y anexos del Hospital Español. Vías urinarias, Bmé. Mitre 1660, de 2 á 5 p. m.

Dr. E. LOZANO

Enfermedades de mujeres y nerviosas. Afecciones bronquiales y pulmonares de adultos y niños. CERRITO 468, de 2 á 4

EITINA

Principio fosfo-orgánico de las semillas de vegetales, conteniendo 22 p. % de fósforo asimilable.

EL MEJOR AGENTE CONTRA LA NEURASTENIA y todas las enfermedades nerviosas.

FORTOSSANA: Eitina neutra para niños, de pecho y menores de Paños

EN TODAS LAS BUENAS FARMACIAS

Dr. ARRAGA

Médico-director del Hospital de Niños. Ha reabierto su estudio. Previene á su clientela que no podrá asistir á domicilio, sino en consulta, Maipú 811. 1p

INTERESANTE

A TODOS CUANTOS SUFREN

DE TOS, BRONQUITIS, CATARROS y resfriados descuidados

Pueda, asimismo, á conciencia que el Alquitrán Guyot es realmente un remedio serio y obra visiblemente contra las afecciones para las cuales fué recomendado.

"Durante muchos años, venía yo sufriendo de una tos crónica que comenzaba regularmente en otoño, y que alcanzaba durante el invierno sus más violentos ataques que me era luego preciso todo el verano para restablecer mis fuerzas. Por más que esa tos que me consumía jamás me abandonaba enteramente.

"Pues bien: el Alquitrán Guyot, lo repito, eclipsa por completo á todas las demás preparaciones, jarabes, pastillas, etc.

"Así que hube tomado un frasco, solamente un frasco, aquella tos tan violenta que me producía con frecuencia vómitos y que me obligaba á veces á pasar toda la noche sentado, había enteramente desaparecido. Por este resultado consigno aquí mi mayor reconocimiento. Mi tratamiento solamente duró diez días, procurándome una salud perfecta por la cual venía suspirando desde hacía muchos años.

"Acudan á este recurso todos cuantos se hallen en un estado semejante al en que yo me encontraba y estoy seguro que, como yo, se felicitarán, pues recobrarán un sueño tranquilo y reparador igualmente que un buen apetito; único medio de restablecer las fuerzas del cuerpo.

"De todo lo dicho puedo certificar bajo juramento y, una vez más todavía, debo expresar mi más profundo reconocimiento al inventor de este licor".

Firmado: Frantz Bergheim, en Kossiarn (Alemania), 3 de Febrero de 1896.

El uso del Alquitrán, así tomado á todas las comidas, basta para curar en poco tiempo el resfriado más rebelde y la bronquitis más antigua, y hasta se llega con frecuencia á contener y curar la tisis, pues el Alquitrán detiene la descomposición de los tubérculos del pulmón, matando á los malos microbios, los cuales son la causa de dicha descomposición. No puede ser más sencillo ni tampoco más exacto, y es sabido que el Alquitrán Guyot puede procurárselo á quien lo pida, cualquier farmacéutico.

Este tratamiento viene á costar 2 centavos diarios, y... Cura!

Dr. Tomás E. Díaz

Atiende su estudio de abogado de 1 á 5 p. m., Tucumán 1836, primer piso.

Ser Bella

La belleza es la gloriosa corona de la mujer. El don más apreciado y más deseado. Y toda mujer puede aumentar su belleza de una manera maravillosa dándole el debido cuidado y atención. No se debe poner nunca en el cutis nada que no se sepa que es puro y suave. Nunca debe de usarse nada, que obstruya ó esmalte los poros.

Los poros del cutis y del cuero cabelludo deben mantenerse siempre limpios y abiertos con el legítimo y puro Jabón Borratado de

MENNEN

Esto devolverá al cutis su limpieza natural y al cabello sus suaves ondulaciones. Después de vestirse y después del baño siempre deben usarse los Polvos de Talco Borratado de Mennen. Ambas preparaciones son absolutamente puras y suaves, mientras que sus cualidades calmantes los hacen ideales para el cutis más suave y delicado.

GERHARD MENNEN CHEMICAL CO. Newark, N. J. E. U. de A. Agentes: DONNELL & PALMER Moreno 869-885

DR. GORGERO PIZARRO

Ex-Médico de Clínicas de la Facultad de Ciencias Médicas—Especialista en enfermedades del estómago; de 2 á 5 y de 7 á 9 p. m. CUYO 1296. v19ab.

HEMORROIDES

Tratamiento radical sin operación cruenta. Dr. U. Figueroa. Enfermedades del estómago y abdominales. Tucumán 1340, de 2 á 5 p. m. v30ab.

Sanatorio "GUTIERREZ"

de cirugía, dirigido por los doctores Avelino Gutiérrez, profesor de la Facultad de Medicina, y Angel Gutiérrez, jefe del servicio de cirugía general de mujeres y de ginecología del Hospital Español.

Se reciben pensionistas de distintas categorías, Rivadavia 5611. Consultas: doctor Avelino Gutiérrez, martes, jueves y sábado, de 2 á 5 p. m.; doctor Angel Gutiérrez, lunes, miércoles y viernes, de 2 á 5 p. m., Bartolomé Mitre 1542. v1a

CARTUCHOS UMC

Son los más populares

RIFLES REMINGTON

Dr. ANGEL J. VILLA

Cirujano del hospital Fernández (maternos). Partos, enfermedades de señoras, tumores, hernias y apendicitis. Consultas todos los días (menos los jueves), de 2 á 4 p. m., Bartolomé Mitre 1236. U. T. 906 (Libertad).

Dr. Angel F. Ortiz Especialista en las enfermedades del riñon, vejiga próstata, uretra etc. Consultas gratuitas en LA PRENSA los sábados de 3 á 10 y particularmente en la calle Tucumán 713 de 2 á 4 p. m., diarias.

SE MUDÓ Á

Rivadavia 1575 entre Paraná y Montevideo

(ANTES CALLAO 59)

PROFESOR A. WOEK

NO HAY MAS CALLOS, JUANETES

LUNARES VERRUGAS

UÑAS ENCARNADAS

El único especialista en extracciones de Callos duros y blandos, encima de los dedos y en la planta de los pies y juanetes, hasta los que están inflamados se sacan con la raíz en una sola operación, sin dolor ni sangre.

Callos entre los dedos ú ojos de gallo, se sacan sin sangre ni dolor y puede calzarse en seguida.

Uñas encarnadas. Esta operación se hace sin arrancar la uña y sin cloroformo. Sin sangre y sin dolor y también puede calzarse en seguida.

Verrugas y lunares se sacan sin dolor, sin cortar y sin que quede señal alguna.

Extracciones á precios módicos.

Consultas gratis de 9 á 12 y de 1 á 5 todos los días, domingos de 9 á 12 m.

Nota, toque el timbre y suba. v24

Dr. IGNACIO TORRES

Médico del hospital San Roque, jefe de clínica de garganta, nariz y oído, del servicio de LA PRENSA. Aplicaciones de Radium para el cáncer, nevus, etc.

Consultas de 2 á 5 p. m., Paraguay 1093.

Dr. León Pereira

Profesor de odontología en la Facultad de Medicina. Atiende enfermedades de los dientes y de la boca. Hace dentaduras artificiales, Esmeralda 246.

SUNLIGHT JABÓN

PRUÉBESE. 208

"LOS LUTOS"

443 - C. Pellegrini - 445

Entre Corrientes y Lavalle

GORRAS! Crespón chiffon opaco, con 1 velos, á $ 16, 18, 20, 22 y 25. TOCAS: crespón chiffon opaco, á $ 15, 16, 17, 18, 18, 20 y 22. Las mismas, con 2 velos, á $ 22, 23 y 30. SOMBREROS: Lo más nuevo y elegante, crespón chiffon INSUPERABLE, á $ 17, 18, 19, 20, 22 y 28. Los mismos, con 2 velos, á $ 25, 27, 29, 30 y 35. PALETOS: Cachemir elegantes formas, á $ 37.50. TAPADOS: Etamine superior, forro seda, á $ 55. Pidan catálogo No. 8.

443 CARLOS PELLEGRINI 445

U. T. 1873. Libertad.

GÉNEROS PARA VESTIDOS

SEDERÍAS - Terciopelos - Felpas - MERCERÍA y Adornos para Vestidos

2.ª SEMANA de nuestra Venta Excepcional

GRANDES OCASIONES

| | | |
|---|---|---|
| **Franeleta** | todos colores, ancho 70 cm., el metro | 0.35 |
| **Armure** | colores lisos, bastones, semi-seda, doble ancho, el metro | 0.45 |
| **Género Bastones** | colores lisos, calidad exclusiva, doble ancho, el metro | 0.55 |
| **Paño Melton** | muy doble, colores lisos y rayados, doble ancho, el metro | 0.75 |
| **Género Zibelina** | liso, á bastones, y con muchos, doble ancho, el metro | 0.95 |
| **Sarga** | para bata, azul marino y negra, doble ancho, el metro | 0.95 |
| **Paño Melton** | liso y rayado, calidad extra, doble ancho, el metro | 1.25 |
| **Sarga gris** | rayitas tonos, para lana, muy buena calidad, doble ancho, el metro | 1.40 |
| **Paño Amazone** | para lana, todos colores ancho 80 cm., el metro | 1.95 |
| **Paño "Piel de Guantes"** | muy souple y muy brillante, todos colores, ancho 130 cm., el metro | 2.95 |
| **Zibelina** | negra, buena calidad, ancho 130 cm., el metro | 2.90 |
| **Astrakan** | negro, muy rica clase, ancho 130 centímetros. Gran novedad, el metro | 5.50 |
| **Felpa Mohair** | negra, especial para tapados, ancho 130 centímetros, el metro | 6.50 |
| **Merino** | negro, de algodón, muy buena clase, doble ancho, el metro | 0.35 |
| **Mesalina Excelsior** | para seda, inmenso surtido de colores, ancho 46 cm., el metro | 0.75 |
| **Taffetas** | hilo y seda, buena calidad, todos colores, ancho 46 centímetros, el metro | 0.75 |
| **Crepe Oriental** | novedad exclusiva, colores muy modernos, ancho 100 cm., el metro | 1.25 |
| **Crepe Royal** | doble ancho, colores nuevos, ancho 130 centímetros, el metro | 1.95 |
| **Crepe de Chine** | novedad, artículo exclusivo en la plaza, todos colores, ancho 100 cm., el metro | 1.95 |
| **Paño Duchesse** | buena calidad, todos colores, ancho 46 centímetros, el metro | 0.75 |
| **Terciopelo** | fantasía, negros dibujos y colores, ancho, 46 centímetros, el metro | 1.95 |
| **Terciopelo** | fantasía, clase especial, dibujos muy modernos, ancho 46 centímetros, el metro | 2.90 |
| **Velours** | chasseur grosse-corte gran variedad de colores, ancho 60 centímetros, el metro | 2.50 |
| **Felpa Bradford** | negra y kohlre, especial para sacos ó tapados, ancho 130 cm., el metro | 3.50 |
| **Puntillitas** | de guipure, imitación irlanda, blancas, de 2 y 3 centímetros de ancho, el metro | 0.25 |
| **Entredós** | de guipure, fina imitación irlanda, en blanco y crudo, 5 centímetros de ancho, el metro | 0.40 |
| **Puntillas** | de guipure, fina imitación irlanda, en blanco y crudo, 7 centímetros de ancho, el metro | 0.50 |
| **Puntillas** | de guipure, fina imitación irlanda, en blanco y crudo, 10 centímetros de ancho, el metro | 0.60 |
| **Puntillas** | de guipure, imitación irlanda, muy buena, 22 centímetros de ancho, blanca, el metro | 0.75 |
| **Encajes** | sobre tul, muy bonito dibujo, en blanco, crema y crudo, 45 centímetros de ancho, el metro | 0.75 |
| **Encajes** | de guipure, imitación irlanda buena clase, 45 centímetros de ancho, blanca, el metro | 0.75 |
| **Encajes** | doble ancho, fondo filet, blanco, varios dibujos, buena clase, 90 cm. de ancho, el metro | 0.60 |
| **Cinta** | bebé, de raso, calidad muy fina, gran variedad de colores, la pieza de 10 metros | 0.20 |
| **Cinta** | bebé, de raso, dos faces, calidad extra, gran variedad de colores, la pieza de 10 metros | 0.35 |
| **Cinta** | sergé, lavable especial, para lencería, artículo exclusivo de "A LA CIUDAD DE LONDRES" gran variedad en colores claros, celeste, rosa, salmón, crema; etc., la pieza de 10 metros n.° 1 | 0.95 |
| | N.° 2 — 3 — 1 — El metro 0.18 — 0.25 — 0.30 | |
| **Cinta** | faille tine, n.° 80, para seda, gran variedad en colores, el metro | 0.25 |
| **Cinta** | faille tine negra, n.° 80, clase especial de "A LA CIUDAD DE LONDRES", el metro, precio excepcional | 0.50 |
| **Cinta** | taffetas, tornasol, n.° 100, muy vistosa á bastones colores de gran moda, el metro | 0.75 |
| **Cinta** | faille tine, n.° 70, pura seda, artículo especial de "A LA CIUDAD DE LONDRES" notable colección de colores de gran moda, el metro | 1.25 |
| **Botones de nácar** | de 5 1/2 líneas muy buena calidad, la gruesa | 0.25 |
| **Algodón** | para zurcir, en cajas de 12 ovillos gran variedad de colores, la caja | 0.55 |
| | En un zurcidor | 0.75 |
| **Carteritas** | conteniendo un surtido de 275 agujas de acero superior, cada una | 0.60 |
| **Cinta hilera** | puro hilo, especial para lencería, artículo especial de A LA CIUDAD DE LONDRES, la pieza de 10 metros: núm. 2 — 2 1/2 — 3 — 3 1/2 — 4; 1.40 — 1.50 — 1.70 — 1.95 — 2.20 | |
| **Hilo** | de 500 yardas, para coser á máquina y á mano, el carrete | 0.17 |
| | La docena | 2.00 |

NUEVA ESPECIALIDAD DE LA CASA - Departamento de Adornos para Vestidos - VISITEN ESTA SECCIÓN

A LA CIUDAD DE LONDRES

Carlos Pellegrini y Corrientes

BUENOS AIRES


## AVISOS FUNEBRES

SEPELIOS

DOCTOR WENCESLAO ESCALANTE q. e. p. d.—Falleció el 22 de Marzo de 1912—Confortado con los auxilios de la santa religión y la bendición papal—Su esposa Javiera R. de Escalante; sus hijos María Laura E. de Bosch, Sara E. de Newbery, Luis W., Arturo W., Julio W. y Alberto W.; su hijo político Aureliano R. Bosch; sus nietos, sus hermanas, hermanos políticos y demás deudos, invitan á sus relaciones á acompañar los restos del extinto al cementerio del Norte, hoy Domingo 24, á las 11 a. m. En la iglesia del Pilar se dirá una misa de cuerpo presente á las 11.15. Casa mortuoria, Rodríguez Peña 1051. El duelo se despedirá por tarjeta.—Nota: En la Compañía Nacional habrá carruajes. 1p

WENCESLAO ESCALANTE.—q. e. p. d.—Falleció el 22 de Marzo de 1912.—El Centro Estudiantes de Derecho, invita á sus socios y alumnos de la Facultad al sepelio que tendrá lugar hoy domingo á las 10 a. m., en el cementerio del Norte. En la iglesia del Pilar se dirá una misa de cuerpo presente.

DOCTOR WENCESLAO ESCALANTE.—q. e. p. d.—Falleció el 22 de Marzo de 1912.—La comisión directiva del Colegio Nacional de Escribanos, ruega á los señores socios quieran asistir al sepelio de los restos del extinto socio honorario, en el cementerio del Norte, hoy á las 10 a. m. Casa mortuoria, Rodríguez Peña 1051.—El secretario.

DOCTOR WENCESLAO ESCALANTE Fundador de la Facultad de Agronomía y Veterinaria de Buenos Aires.—q. e. p. d.—El Centro Nacional de Ingenieros y consejos agrónomos, invitan á todos sus consocios á concurrir al acto del sepelio que tendrá lugar en el cementerio del Norte hoy domingo 24 de Marzo á las 10 a. m.

RAFAEL URIEN q. e. p. d. Falleció el 22 de Marzo de 1912. Su señora madre Ana Rodríguez de Urien; sus hermanos Alberto Rita, Isidro, Armando, Carmen U. de Laprade y Alfredo Urien, sus hermanos políticos Dolores F. de Urien, Lola, Esther N. de Urien y Andrés M. Laprade (ausente), tías, sobrinos y demás deudos, invitan á sus relaciones á acompañar los restos del extinto al cementerio del Norte, hoy domingo 24 á las 9.30 a. m. En la iglesia del Pilar se dirá una misa de cuerpo presente á las 9.30 a. m. Casa mortuoria, Estados Unidos 946. El duelo se despide por tarjeta.—Nota: En la Compañía Nacional habrá carruajes. 1p

(Los avisos fúnebres, continuan en la página siguiente)

H. MOREUX (35)

# EL ESPEJO SOMBRIO

## SIEMPRE EL ENIGMA

Estreché la mano de mi amigo. Bell hizo lo mismo y Hensch, muy conmovido, acercándose á mí, me dedicó el pido:

—¡Bravo! Esta noche me encargo de una buena cena.

Esta broma no era muy oportuna, y no pude menos de retirar.

3 de Septiembre.

No hemos podido sacar la menor indicación de Arensen; el cual pasa días enteros en su cuarto. Ni siquiera desea bajar al comedor. Blanco le lleva las comidas.

Bell es el mejor compañero del mundo y á no ser por la constante preocupación de encontrar el secreto de Algol, seríamos los hombres más felices de la tierra.

Cada noche, después de comer, revisamos los trabajos en el fondo del Hall. Well! Desgraciadamente no hemos podido encontrar las nuevas películas. Arensen las habrá hecho desaparecer todas. Un registro en su cuarto se hace cada vez más necesario. ¿Y acaso descubriremos algo por esa vía? Es muy improbable.

Ayer, Glass, á la hora de una visita, ha demostrado llevar la razón á Bell, honrosa agradecido por la llegada de Glass al poder. No ha podido menos de reir.

Glass le preguntó dónde había practicado las pruebas y las películas quedaban.

Arensen se limitó á responderle:

—Usted sabe que en la naturaleza, todo se transforma, todo se modifica, todo se destruye, todo se renueva, todo se conserva.

—¿Sabe usted—me ha dicho Glass—cómo conocemos los cuerpos exteriores á que no podemos llegar?

—Sí. Sé que esos cuerpos emiten vibraciones que le dan el color propio de cada uno.

—Muy bien, Snow; pero usted no ignora que nuestros ojos no ven sino una ínfima parte. No son sensibles sino á las vibraciones comprendidas entre el rojo y el violeta.

—Perfectamente; sé que más allá del rojo hay el infrarrojo que emite rayos de calor, y que más allá del violeta hay el ultravioleta que impresiona las placas fotográficas.

—Es cierto. Y más allá del ultravioleta ¿sabe usted que los rayos continúan para llegar á las oscilaciones eléctricas? Pero la física comprueba que entre el infrarrojo y la más pequeña onda eléctrica, existe una verdadera laguna y hasta ahora ningún instrumento para estudiar esa clase de rayos.

Del mismo modo, más allá del ultravioleta se encuentran los rayos emitidos por el radio, lo mismo que los famosos rayos X y la gama continúa.

—¿Dónde se detiene?

—Nadie puede sospecharlo— dijo Bell—pero lo cierto es que poco á poco tendremos los instrumentos necesarios para la exploración de todas las ondas.

—Y lo que es necesario que usted sepa, amigo Snow, es el hecho de que los astros emiten rayos de todas clases. Nuestras lentes ópticas son transparentes á los rayos luminosos y caloríficos, pero detienen más ó menos todos los otros.

—¿Se pueden pues concebir lentes que dejaran pasar otros rayos?

—Perfectamente—prosiguió Glass—y la lente de Martium, cuya forma, la abertura del pozo está precisamente en este caso. Ya usted comprenderá. Si yo lanzo una corriente eléctrica á una placa de selenio, la corriente pasa, pero con dificultad, inmediatamente la corriente lo atraviesa sin más ni más.

Arensen ha supuesto, pues que á la inversa, forzando la corriente, por su intensidad, al atravesar el selenio ciertos rayos pueden filtrar á través de esa substancia. Es la propiedad que posee en alto grado el nuevo metal Martium.

—Comprendo admirablemente. En resumen, el problema consistía en encontrar una substancia trasparente para cualquiera radiación, y esto gracias á una corriente más ó menos fuerte que se puede regular á voluntad.

—Así es—dijo Glass. Y yo añado que estamos ayudados en esta tarea por las películas sensibles descubiertas por Arensen.

—O más bien—dijo Bell—esperamos ser ayudados por esas películas que no tenemos.

—En verdad—replicó Glass—porque todo el problema está ahí. Es cierto que tenemos películas, pero ¿cuánto tiempo necesitará la substancia de que están impresionadas para ser sensible á las ondulaciones magnéticas, lo cual explica, sea dicho de paso, los ensayos extraños ya obtenidos.

—Y entonces—continué yo—¿cómo interpreta usted esas grandes fajas casi paralelas visibles en el disco de Marte en todos nuestros ensayos?

—Me parece que la mejor hipótesis es la que consiste en ver en ellas la fotografía del campo magnético del planeta Marte.

—Lo cual equivaldría á decir—prosiguió Bell—que si los marcianos consiguieran modificar el campo magnético de su globo, nosotros podríamos notarlo.

—Perfectamente—dijo Glass—y es la única manera de comunicarnos con ellos. Por otra parte, Algol había presentido este fenómeno. Le he oído emitir esta hipótesis durante los experimentos. ¿No recuerda usted, Julio, que yo le he hablado de ello?

—Sí, creo hasta había tenido la idea de experimentar este método después de la oposición, en tres meses probablemente. Nosotros vamos á continuar esta vía fecunda en resultados. A falta de otra cosa mejor, nos contentaremos con buscar si el campo magnético marciano está sometido á anomalías; en una palabra, si los habitantes del planeta intentan comunicarse con nosotros por este procedimiento.

Ya anoche, con un fuerte voltaje, hemos obtenido irregularidades que no puedo explicar de otro modo.

—¿Y el espejo parabólico situado sobre la lente de Martium, para qué sirve?, pregunté.

—A fe mía—contestó Glass—es también un misterio. Supongo que no está colocado inútilmente, pero no sé más.

A las once y media, los experimentos han proseguido otra vez con 1.100 volts y los resultados han sido muy curiosos.

En el desarrollo hemos encontrado una ancha faja cuyos bordes son casi paralelos; pero en el interior hemos [illegible] muy marcadas. Parece una [illegible] ondulada.

Una hora después, hemos encontrado exactamente los mismos dibujos, pero la sinuosidad, la curva interior, había avanzado hacia la izquierda.

—Esta vez—dijo Glass—no hay duda alguna. El cambio de lugar es debido á la rotación del planeta. Haremos una tercera postura dentro de una hora.

A la una y media de la madrugada, la película expuesta y desarrollada confirmó la hipótesis de Glass.

—Es decir—dijo Bell—que el campo magnético está evidentemente modificado de una manera artificial. Esperemos á mañana.

Yo estaba en contemplación delante de ese trazado de un nuevo género, cuando me vino un pensamiento.

—Tengo una idea—exclamé—pero es tan rara que no me atrevo á...

—Dígala de todos modos—replicó Glass.

—Pues bien; búrlense de mí si quieren, pero no me impedirán comparar esta inscripción con la de un sismógrafo. Me precio de entender los registros de temblores de tierra y he desarrollado tantos, que no puedo confundirme.

Glass se puso serio.

—Snow tiene razón, señor Bell; esto es un sismógrama. ¿Sismograma de qué? Yo no podría decirlo.

Después, tomando la prueba entre sus dedos, añadió:

—Mirad: hay aquí un rasgo vertical que corta la faja, no hay duda alguna, es un punto de mira. El mismo rasgo es visible en las tres películas, corta las ondulaciones en el mismo sitio y cambia de lugar con ellas hacia la izquierda. Debe indicar la hora del centro del disco marciano pasando delante de la Tierra.

15 de Septiembre.

Esta idea, por extraña que parezca, tiene un real fundamento. Los días siguientes no han dado inscripciones análogas; pero esta mañana, he tenido la idea de desarrollar la tira del sismógrafo registrador y he hecho el descubrimiento siguiente, henchido de consecuencias.

Hemos tenido un temblor de tierra el 10 de Septiembre á las cuatro de la tarde, es decir, diez y seis horas después de la inscripción martiana. Así, pues, y éste es el hecho importante, la curva del temblor de tierra se asemeja á la que hemos registrado fotografiando el planeta.

He dado parte inmediatamente de esta coincidencia á Bell y á Glass.

La duda no es posible. Los marcianos conocen hace mucho tiempo, antes que nosotros, y mejor que nosotros las ondulaciones que deben sacudir nuestro globo. Parece insensato, extravagante y sin embargo es así.

18 de Septiembre.

Glass no duerme más. Se halla en un estado de agitación cerebral intensa. Hace todas las suposiciones. Se pregunta á sí mismo si nosotros no registramos ondas magnéticas que circulan sencillamente alrededor de la Tierra y que anunciarían un día de antemano los fenómenos sísmicos, pero, aparte de que no obtenemos nada cuando el espejo está vuelto hacia un punto cualquiera del cielo es evidente que, si corrientes magnéticas se dejan sentir alrededor de la Tierra, antes de las sacudidas del suelo, esas corrientes no pueden registrarse, siguiendo una curva que debe realizarse poco después.

El hecho es innegable, expliquelo, quien quiera. La curva del sismógrafo, se ha dibujado diez y seis horas antes, sobre nuestras películas.

Y lo que es mejor aun, el fenómeno se ha producido esta noche.

Hasta las dos de la mañana, las pesquisas no han dado nada, pero á las tres y cinco minutos exactamente, la tira ha aparecido con la famosa curva muy modificada. El punto de mira que marca el mediodía (más ó menos) de la región marciana vuelta hacia nosotros y hacia el sol, se presenta tan neta como la primera vez.

Dentro de diez y seis horas, si nuestra suposición tiene algún fundamento, habrá que esperar un temblor de tierra.

19 de Septiembre.

Ayer Glass no se presentó en el comedor. Blanco le llevó su comida al laboratorio. Se ha encerrado una parte del día en el cuarto del sismógrafo, donde vigila la aguja por medio de un pequeño anteojo. A las cinco no había notado aún nada anormal. Pero á las 6.45, un repiqueteo de timbre nos ha llamado. Bell y yo nos hemos precipitado al ascensor.

Tan pronto como Glass nos vió, nos dijo.

—Es terrible, mirad con el anteojo. La aguja dá señales manifiestas de agitación.

(Continuará)

✝ ANTONIA GONZALEZ.—q. e. p. d.—Falleció el 22 de Marzo de 1912.—Sus hermanos el doctor Diego Gonzalez, Catalina, Dolores, Ana, Carmen C. de Carman y María Luisa Gonzalez; sus hermanos políticos Carlos N. Carman y Justo Carman de Gonzalez; sobrinos y demás deudos, invitan á sus relaciones á acompañar los restos de la extinta al cementerio del Norte, hoy domingo 24 á las 8.30 a. m. En la iglesia del Pilar se dirá una misa de cuerpo presente á las 9. Casa mortuoria, Cabrera 2055. El duelo se despide por tarjeta.—Nota: En la Compañía Nacional habrá carruajes. 1p

✝ GENOVEVA M. DE LABORDE.—q. e. p. d.—Falleció el 23 de Marzo de 1912. Sus hijos Justina Dominga y Ambrosio (ausente), su hermana (ausente) su primo Pedro Berdony y demás deudos invitan á sus relaciones á acompañar los restos de la extinta al cementerio del Oeste, hoy domingo 24 á las 4 p m, Casa mortuoria, Ayacucho 332. El duelo se despide por tarjeta. Se ruega no enviar coronas. Nota: En la Compañía Nacional habrá carruajes.

✝ IRENE MONTES DE OCA DE VARELA.—q. e. p. d.—Falleció en Lincoln el 23 de Marzo de 1912, confortada con los auxilios de la santa religión y bendición papal.—Sus hijas Ana V. de Sotelo, María Luisa V. de Casares, Irene C. de Montes de Oca, sus hijos políticos, nietos, hermanos políticos y las familias de Montes de Oca y Varela, invitan á sus relaciones á acompañar los restos de la extinta al cementerio del Norte, hoy domingo 24 de Marzo, á las 4 30 p. m. El cortejo fúnebre partirá de la estación Once de Septiembre, á la hora indicada. Se ruega no enviar coronas. Se despide por tarjeta. Unica invitación. Casa mortuoria, Independencia 1 (Haedo).—Nota: Carruajes en la empresa de Ibarné y Cía.

✝ MARIA GARCIA QUIRNO DE FONSECA.—q. e. p. d.—Falleció el 23 de Marzo de 1912. Sus hijos María F. de Martínez; José María, Rodolfo M. (ausente) y Magdalena F. de Rohde, sus hijas políticas María Teresa C. de Fonseca y Beatriz Z. de Fonseca (ausente), sus hermanos, nieto político, hermanos políticos, sobrinas y demás deudos invitan á sus relaciones á acompañar los restos de la extinta al cementerio del Norte hoy domingo 24 del corriente á las 10 a. m. En la iglesia del Socorro se dirá una misa de cuerpo presente á las 10 a. m. Unica invitación. El duelo se despide por tarjeta. Casa mortuoria, Riobamba 563. Nota: Carruajes en la empresa Manuel Costa y Cía., Rioja 170.

✝ JOSE PEREZ.—q. e. p. d.—Falleció el 23 de Marzo de 1912. Su esposa Vicenta V. de Pérez, sus padres Manuel Pérez y Luisa M. de Pérez, (ausentes), sus hermanos, hermanos políticos, sobrinos, primos y demás deudos, invitan á sus relaciones á acompañar los restos del extinto al cementerio del Oeste, hoy domingo 24 á las 9 a. m. Casa mortuoria, calle Pérez 583. Unica invitación. El duelo se despedirá por tarjeta. Nota: Carruajes en la empresa Manuel Costa y Cía., Rioja 170.

✝ FILOMENA SANTANGELO DE MASTRONARDI.—q. e. p. d.—Falleció el 23 de Marzo de 1912, confortada con los auxilios de la santa religión.—Su esposo Luis Mastronardi, sus hijos María M. de Trachia, Laura, Luis, Vicente, Ernestina, Gesalda y Filomena, su hijo político Torcuato Trachia, sus hermanos, hermana política y demás deudos, invitan á sus relaciones á acompañar los restos de la extinta al cementerio del Norte, hoy domingo 24 de Marzo á las 10 a. m. Unica invitación. El duelo se despedirá por tarjeta. Casa mortuoria, Pueyrredón 1159.—Nota: Carruajes en la empresa Prio, Libertad 968.

✝ PEREGRINA ALVAREZ DE URIZA.—q. e. p. d.—Falleció el 23 de Marzo de 1912.—Su esposo Enrique Uriza; su hija Juana María Catalina Uriza; su hermana Teodora Alvarez de Lissa; sus hermanos políticos Rufino Uriza y Ricardo Lissa; sus sobrinos y demás deudos, invitan á sus relaciones á acompañar los restos de la extinta al cementerio del Oeste hoy domingo 24 de Marzo, á las 10 a. m. El duelo se despedirá por tarjeta. Unica invitación. Casa mortuoria, Boulogne Sur Mer 867.—Nota: Carruajes en la casa Mirás hasta las 9.15.

✝ MARIA ELENA REVELLO.—q. e. p. d.—Falleció el 23 de Marzo de 1912.—Su padre Juan Revello, sus abuelos Nicomedes Beraldo y Magdalena C. de Beraldo, su abuela Antonia C. de Revello, sus tíos José, Guido y Romilda Beraldo Bonifacio, Pedro, Juan, José y Modesto Revello, su tías políticas Teresa M. de Revello, Angela B. de Revello, Angela M. de Revello, primos y demás deudos invitan á sus relaciones á acompañar los restos de la extinta al cementerio del Oeste hoy domingo 24 del corriente á las 3 y 30 p. m. El duelo se despide por tarjeta. Se ruega no enviar coronas. Casa mortuoria, Viel 858.—Nota: Carruajes en la empresa González y hermano, Belgrano 2968 72.

✝ OLAVA ROSA DE ABREGO.—q. e. p. d.—Falleció el 23 de Marzo de 1912 su hija Carlota G. de Castellanos; su hermana política Florentina C. de Sosa Coronel, su sobrino; nietos, bisnietos y demás deudos, invitan á sus relaciones á acompañar los restos de la extinta al cementerio del Oeste, hoy domingo 24 del corriente á las 3 y 30 p. m. El duelo se despide por tarjeta. Se ruega no enviar coronas. Casa mortuoria, Viel 858.—Nota: Carruajes en la empresa González y hermano, Belgrano 2968 72.

✝ JOSE OTERO.—q. e. p. d.—Falleció el 23 de Marzo de 1912. Manuel Ferro y demás deudos, invitan á sus relaciones á acompañar los restos del extinto al cementerio del Oeste, hoy domingo 24, á las 9 a. m. Unica invitación. El duelo se despide por tarjeta. Casa mortuoria, Méjico 603. Nota: Carruajes en la empresa Manuel Costa y Cía., Rioja 170.

✝ JOSE PEREZ.—q. e. p. d.—Falleció el 23 de Marzo de 1912. Su esposa Vicenta V. de Pérez, sus padres Manuel Pérez y Luisa M. de Pérez, (ausentes), sus hermanos, hermanos políticos, sobrinos, primos y demás deudos, invitan á sus relaciones á acompañar los restos del extinto al cementerio del Oeste, hoy domingo 24 á las 9 a. m. Casa mortuoria, calle Pérez 583. Unica invitación. El duelo se despedirá por tarjeta. Nota: Carruajes en la empresa Luis Barberia, Belgrano 3788.

✝ CASILDA FONTENLA.—q. e. p. d.—Falleció el 22 de Marzo de 1912.—Sus padres José Fontenla y Antonia S. de Fontenla, sus hermanos, hermanas, tíos, tías y demás deudos, invitan á sus relaciones quieran acompañar los restos de la extinta hoy domingo á las 9 a. m. El cortejo fúnebre partirá de la casa mortuoria, Viejtes 2174.

✝ CESAR ARATA.—q. e. p. d.—Falleció el 22 de Marzo de 1912.—Su esposa Luisa Rossi de Arata, sus hijos Agustín, Teresa, Rosa, Juana y Cesar Arata, sus hermanos (ausentes), sus hermanas políticas, madre política, sobrinos y demás deudos, invitan á sus relaciones á acompañar los restos del extinto al cementerio del Oeste, hoy domingo 24 de Marzo, á las 4 p. m. Unica invitación. El duelo se despide por tarjeta. Se ruega no enviar coronas. Casa mortuoria, San Eduardo 1253. Carruajes en la empresa Alegre y Puerta, Rivadavia 3631 y 7368.

✝ MARIA C. DE PONTI.—q. e. p. d.—Falleció el 22 de Marzo de 1912.—Su esposo Tranquilo Ponti, su hija política, Julia Gianni, sus hermanos (ausentes), primos, sobrinos y demás deudos invitan á sus relaciones á acompañar los restos de la extinta al cementerio del Oeste, hoy domingo 24 del corriente á las 4 30 p. m., favor que será eternamente agradecido. El duelo se despide por tarjeta. Se ruega no enviar coronas. Unica invitación. Casa mortuoria, Fraga 585, esq. Olleros, Chacarita. Nota: Carruajes disponibles en la casa Pandori y Palamidessi, Corrientes 4422-24-26.

✝ MARTA C. ENA DE PEREZ.—q. e. p. d.—Falleció en Adrogué el 22 de Marzo de 1912.—Su esposo Ramón P. Pérez, sus padres Martín G. Ena y Clementina A. de Ena, sus hermanos Matilde, Adolfo, Martina, Germán, Adelaida y Margarita, su señora madre política Ramona P. de Pérez, sus tíos, primos y demás deudos, invitan á sus relaciones quieran acompañarlos á conducir los restos de la extinta al cementerio de Lomas de Zamora hoy 24 á las 9 a. m. Unica invitación. Se despide por tarjeta. Nota: Carruajes en la cochería Lassalle Hnos. y Pisano.

✝ JUAN JULIO PIRPO.—q. e. p. d.—Falleció el 18 de Noviembre de 1911.—La comisión directiva del Centro Social Buenos Aires, invita á sus relaciones á presenciar la colocación de una placa que los consocios y amigos del extinto le dedican á su memoria, acto que tendrá lugar el domingo 24 de Marzo en su tumba á las 9.30 a. m. en el cementerio del Oeste. 1p

## MISAS Y FUNERALES

✝ PEDRO PICO.—q. e. p. d.—Falleció el 25 de Marzo de 1911, confortado con los santos sacramentos y la bendición papal. Eusebia Ayarragaray de Pico, esposa; sus hijos: Angela P. de Bonee, Pedro E., Isabel P. de Petray, Jorge L., Emilia, Delia, Carlos M., Esther Laura, César y María Raquel Pico, sus hijos políticos Camilo M. Bonee y Alfredo V. Petray, su hermana Simona P. de Diez, sus hermanos políticos, nietos y sobrinos, invitan á sus relaciones á rogar por el descanso de su alma, en las misas que se rezarán en la iglesia de Nuestra Señora de Monserrat el día 26 de Marzo de 8 á 10.30 a. m. La familia asistirá á la última misa. v25

✝ LUISA BOUTON DE VIGNATI.—q. e. p. d.—Falleció el 26 de Febrero de 1912, confortada con los auxilios de la santa religión y la bendición papal.—Su esposo Tomás Vignati, sus hermanas María B. de Molli, Elvira, Margarita y María Inés, sus padres políticos Juan Vignari y María G. de Vignati, sus hermanos y hermanas políticas, sobrinos, primos, tíos (ausentes) y demás deudos, invitan á sus relaciones al funeral que por el eterno descanso de su alma se celebrará en la iglesia de Nuestra Señora de Balvanera el martes 26 de Marzo á las 9 a. m. El duelo se despedirá por tarjeta. v26

✝ RAUL ROCHA MELIAN.—q. e. p. d.—Falleció el 26 de Marzo de 1911.—Su señora madre Francisca Melian de Rocha, sus hermanos, hermanos políticos, tíos y demás deudos, invitan á sus relaciones á las misas de cabo de año, que por el eterno descanso de su alma, se dirán en la iglesia de Nuestra Señora de Monserrat, el martes 26 de 9 á 10.30. La familia asistirá á la última misa. v26

✝ ADELAIDA Z. DE MOLINI.—q. e. p. d.—Falleció el 25 de Marzo de 1911.—Sus hijos Adela, Felipe, José y Fanny M de Besio, sus hijos políticos Luisa Z. de Molini y Raúl Besio, sus nietos, hermanos (ausentes), sobrinos y demás deudos, invitan á sus relaciones al funeral que en sufragio de su alma, se dirá el martes 26 de Marzo á las 10 a. m. en la iglesia de Nuestra Señora de Balvanera. El duelo se despedirá por tarjeta. Unica invitación. v26

✝ AURELINA GALLEGOS DE QUADRI.—q. e. p. d.—Falleció el 26 de Febrero de 1912.—Su esposo Antonio Quadri, sus hijos políticos Silhomara F. de Quadri y doctor J. J. Izaurralde, su hermana política, sobrinos, nietos y demás deudos, invitan á sus relaciones á las misas que en sufragio de su alma se celebrarán en la iglesia de la Merced el martes 26 de Marzo de 8 á 10. La familia asistirá á la última misa. v26

## SECCION REMATES

### Bravo Barros & Cía.

351—San Martín—361

Secciones especiales de venta particular de casas, terrenos y campos; préstamos hipotecarios y descuentos.

## AVISOS NUEVOS

*HOY — CARLOS CALVO 2059 entre Rincón y Sarandí.* Buena casa habitación. Base $ 40.000. A plazos HOY A las 5. En la misma prop.edad 1p.

*HOY — CASA EN AVELLANEDA* Calle Maipú 399 esquina Asunción. Casa de negocio con departamento para familia. Base $ 16.000. A plazos. Hoy á las 4 p. m. en la misma propiedad. 1p.

*HOY — GÜEMES Y ARAOZ* á 1 cuadra de las avenidas Santa Fé y Canning. Casa de negocio. Base $ 20.000 á plazos. HOY, á las 4 p. m. en la misma propiedad. 1p.

*HOY — RIO JANEIRO 1315* á 1 cuadra de la avenida Corrientes. Buena casa de familia. Base $ 12 000 á plazos. HOY á las 3 p. m. en la misma propiedad. 1p.

*HOY — ESTADOS UNIDOS 2261* entre Pichincha y Pasco. Un espléndido terreno. Base $ 55 la vara. A plazos. HOY á las 4.30 p. m. en el mismo terreno 1p.

*HOY — EN BELGRANO — dos lindos terrenos Avenida Melian y calles Mendoza y Martínez.* A 3 cuadras de la plaza Caseros y 4 de la estación del F. C. O. y de la calle Pampa. Sin base. HOY á las 3 p. m. en los mismos terrenos 1p.

*HOY — CASA EN NUÑEZ— Moldes 3569,* entre Nuñez y Republiquetas Base $ 5.000. A plazos HOY á las 5, en la misma propiedad. 1p

*HOY — 4 LOTES EN Nuñez* Obligado y Nuñez. A media cuadra de Cabildo y del tranvía y á 4 de la estación Nuñez. Sin base. A plazos. HOY á las 4 p. m. en los mismos terrenos. 1p.

*HOY — TERRENO EN BELgrano.* Obligado entre Congreso y Quesada, á pocos metros de los tranvías eléctricos y á 1 cuadra de Cabildo. Sin base. HOY á las 4.30 p. m. en el mismo terreno. 1p.

*HOY — CASA EN LANUS—* judicial. En el pueblo General Paz. Calle Gral Mitre 1.063 al 1.071. Base $ 5.911.50 HOY, á las 2. p. m. en la misma propiedad 1p.

*HOY — TERRENO EN BELgrano Moldes 2139,* entre Juramento y Mendoza Sin base HOY á las 3.30 p. m. en el mismo terreno 1p.

*HOY—TERRENO EN MARmol* Un espléndido lote. Mitre entre Baenz Peña y Dorrego. A 1 cuadra de la estación Base $ 4 a vara A plazos. HOY á las 3.30 p. m. en el mismo terreno 1p.

*HOY—TERRENOS EN Mármol.* Dos lotes, Sáenz Peña entre Mitre y Bynon A 2 cuadras de la estación y con tranvía al frente. Sin base. HOY á las 3.30 p. m. en los mismos terrenos. 1p.

*HOY—TERRENOS EN LAnus.* En el pueblo General Paz, Calle Salta entre Genera. Mitre y Caseguazú. A 4 cuadras del tranvía y 5 de la estación. Base $ 2.50 la vara. HOY á las 2.30 p. m. en el mismo terreno. 1p.

*HOY — TERRENO EN TEMperley.* Rivadavia entre Almirante Brown y San Nombre. A cuadra y media de la estación y 5 de la avenida Mecks y del eléctrico. Base $ 3.50 la vara. HOY á las 4 p. m. en el mismo terreno. 1p.

*TERRENOS EN RAMOS MEjía.*—Tres lotes con frente á la calle Rivadavia (adoquinada), á 3 cuadras de ésta, de la estación y entre un núcleo de renombradas casas-quintas. Base, $ 5 la vara; 1/3 parte al contado y el resto á 6 y 12 meses con hipoteca y 7 por ciento, por semestres anticipados.

EL DOMINGO 31 de Marzo, á las 4 en los mismos terrenos. 10 varas por $7.73. Superficie, 564,46 v. c. cada uno. El adquirente es por cuenta del comprador. Títulos perfectos. Escrituras por la oficina del señor Raimundo N. Beninceas, informes y planos, 351 San Martín 361.—BRAVO BARROS y Cía. m14

*CASA MODERNA AL OESte.*—Prias 144, entre Camacuá y Villarroel. Adoquinado al frente, á dos y media cuadras de la Avenida Triunvirato. Buen barrio. Edificio nuevo, amplio y bien distribuido. Desocupado. Base, $ 17.000. Mitad al contado y mitad á 6 meses, con hipoteca y 7 por ciento de interés, anticipado.

EL DOMINGO 24 de Marzo, á las 5 de la tarde, en la misma propiedad. 10 varas por 40. Ad corpus. 3 piezas, corredor, pozo con bomba y dependencias. Títulos perfectos. Informes, 351 San Martín 361.—BRAVO BARROS y Cía. m24

*LAS CASAS MODERNAS DE* renta.—Cabrera 3086, entre Arlegui y Lafinur. A una cuadra de la Avenida Córdoba y á 4 de Santa Fe. Barrio excelente. Edificio de 8 piezas de elegante estilo, y selecta construcción. Base, $ 145.000. Toma 53000 cédulas nacionales, pudiendo pagarse el excedente $ 90.000 al contado y el resto á uno y dos años de plazo con garantía hipotecaria y 7 por ciento de interés, por semestres anticipados.

EL DOMINGO 24 de Marzo, á las 3 de la tarde, en la misma propiedad. 10 varas por 40. Ad corpus. Vestíbulo, sala, 3 dormitorios, comedor, baño con receptáculos y servicio de agua caliente, cocina, patios de mosaico, cielos rasos de yeso, muros empapelados, pisos pino tea, gas y fondo. Visitese. Títulos perfectos. Informes, 351 San Martín 361.—BRAVO BARROS y Cía. m24

*SARMIENTO 2552, ENTRE* Larrea y Paso. A dos cuadras de la Avenida Pueyrredón y á 2 de Rivadavia. Edificio antiguo en terreno de 545 varas. Base, pesos 45.000, pudiendo continuar el comprador con una hipoteca de $ 30.000 hasta Abril 3 de 1913, al 8 1/2 por ciento por trimestres adelantados.

EL DOMINGO 31 de Marzo, á las 5, en la misma propiedad. 9v29 por 65.83. Ad corpus. Sala, comedor, 7 piezas, cocina, dos piezas de madera, dos patios y fondo con frutales. Visitese. Títulos perfectos. Informes, 351 San Martín 361.—BRAVO BARROS y Cía. m16

*TRES CASAS EN TALLEres.*—Uriarte 314, 320 y 322. A una cuadra del bulevar Rodríguez, con adoquinado y tranvía eléctrico, y á 7 de las estaciones Bandield y Talleres. Bases de $ 1.500 á 3.000. Mitad al contado y mitad á dos años de plazo con hipoteca y 8 por ciento, por semestres adelantados.

EL DOMINGO 31 de Marzo, á las 3 de la tarde, en las mismas propiedades, 10 varas por 35:47 cada una.

NUMERO 314—Dos piezas, corredor, cocina, una pieza madera y pozo con bomba. Base, $ 3 000.

NUMERO 320—Dos piezas de madera, cocina, corredor y pozo con bomba. Base, pesos 2.500.

NUMERO 320—Una pieza, dos de madera y pozo con bomba. Base, $ 1.500. Títulos perfectos. Informes, 351 San Martín 361.—BRAVO BARROS y Cía. m24

*ALVAREZ 1129, ENTRE Avc*nida Rivera y Cabrera. A dos cuadras de Canning. Espléndida situación. Preciosa casa de familia flamante. Preparada para altos. Base, $ 30 000, mitad al contado y mitad á uno ó dos años con hipoteca y 8 por ciento, por semestres adelantados.

EL DOMINGO 31 de Marzo, á las 5 de la tarde, en la misma propiedad. 10 varas por 27v13 en un costado, 24.53 en el otro y 10.65 en el contrafrente. Ad corpus. Sala, escritorio, dos dormitorios, comedor, cocina, baño, cloacas internas y agua corriente. Adquinado pago. Visítese. Títulos perfectos. Informes, 351 San Martín 361.—BRAVO BARROS y Cía. m24

*SOLER 240, ENTRE BUS*tamente y Billinghurst. A 3 cuadras de la Avenida Córdoba. Edificio antiguo en terreno especial para un petit-hotel. Base, pesos 13.000.

EL DOMINGO 31 de Marzo, á las 4 de la tarde, en la misma propiedad. 10v85 por 20.50 en un costado y 37.50 en el otro. Adcorpus. Verja y jardín al frente. 5 piezas, cocina y dependencias. Títulos perfectos. Informes, 351 San Martín 361.—BRAVO BARROS y Cía. m16

*PRECIOSO PETIT HOTEL—* Ombú 522, entre Lavalle y Tucumán, con afirmado de asfalto. Edificio flamante, elegante arquitectura y esmerada construcción. ¡Muy lindo! Base, $ 75.000. Mitad al contado y mitad á un año de plazo con hipoteca y 8 por ciento de interés, por semestres adelantados. ¡Llave en mano!

EL LUNES 1o. de Abril, á las 3, en nuestro hall, 351 San Martín 361,

PLANTA BAJA — Antecamara, hall, sala, antesala, comedor, toilette, cocina con económica, pileta y servicio de agua caliente en toda la casa y entrada independiente para servicio.

PISO ALTO — Escalera de roble, galería del hall, cinco dormitorios, 2 baños, con instalaciones, cuarto de costura y cuarto con tres roperos embutidos.

ENTREPISO — Dos piezas y baño de servicio y pieza para callejón. En el subsuelo, bodegas y carboneras. En la azotea, cuarto de lavar y amplia terraza con balcones á la calle.

CONSTRUCCION — A todo costo. Frente imitación piedra con mayólica, zaguán, revestido de mármol, cielos rasos de yeso, pisos parquets, pino de tea y mosaicos extranjeros, empapelados finos, estuques, zócalos, vitraux Visítese de 2 á 5. Títulos perfectos. Informes, 351 San Martín 361.—BRAVO BARROS y Cía. m24

*EN LA SECCION 3a. DE LA* Pampa. Judicial. 8.500 hectáreas en 4 lotes iguales, que comprenden la mitad Sur del lote 23, de la fracción C, á 30 cuadras al Sur de la estación Remecó, á una legua al Oeste de Guatraché á poco más de 4 al N. de Bernasconi (todas del F. C. P.) y á sólo 4 leguas de la provincia de Buenos Aires. Tierras aptas para agricultura y ganadería, con pastos abundantes y agua á poca profundidad, media de 15 metros y en partes á mucho menos. Orden del juez doctor Beltrán, secretaría de Tezanos Pinto, testamentarías de don Pedro Nieves, Matilde Rodríguez de Nieves y Delia Nieva. Base, pesos 40 la hectárea.

EL SABADO 13 de Abril, á las 3 de la tarde, en nuestro hall, 351 San Martín 361. Linda en conjunto con Cuevas, Artagaveitia, Pueyrredón con unos campos de la sucesión. Existen 1.736 hectáreas arrendadas para agricultura hasta el mes de 1914, á razón de pesos 4.50 la hectárea y 100 hectáreas también para agricultura á $ 6 la hectárea hasta Marzo de 1913. Hay alambrados y algunas mejoras. Las divisiones interiores no entran en la venta. Se visitan por las estaciones indicadas, á por cuenta de precio, 2 por ciento de comisión. Escrituras por ante la oficina de don Héctor Castañeda. Informes y planos, 351 San Martín 361.—BRAVO BARROS y Cía. m23

*LOS TERRENOS DE MER*lo, 74 fracciones de cuartos de manzana y pequeñas quintas con superficies de 6.000 á 16.400 vs. cds. A 1 200 metros al N. en línea recta y calle directa de la estación Merlo, del F. C. Oeste, que cuenta con 36 trenes diarios de ida y vuelta y que una vez electrificada la línea y terminado el subterráneo, colocará á la localidad á pocos minutos de la plaza de Mayo en precios inmejorables para residencia de recreo, jardines, quintas de verduras, criaderos, granjas, hornos de ladrillos y hasta para especular. A 100 metros del puente de Márquez y del camino del mismo nombre, por donde pasará el tranvía eléctrico á Luján (concesión Quesada), cuyos trabajos se inaugurarán el 28 del corriente mes, con frente al río de Las Conchas, cuyo gran caudal de agua permanente permite también, allí, la instalación de establecimientos industriales, entre las conocidas propiedades de los señores doctor Juan José Romero, doctor Guillermo Udaondo, Juan J. Herrera, Juan R. Prack, y otros. Venta liquidación. Base, 40 centavos la vara, con opción amplia para dividir un condominio, 25 o|o al contado y el resto en 12 cuotas trimestrales (3 años) con garantía hipotecaria y 8 o|o de interés por trimestres adelantados.

EL MIERCOLES 17 de Abril, á las 3, en nuestro casa, 351 San Martín 361. Tienen frente principal á la Avenida Falcón. Son terrenos muy lindos, con agua de pozo dulce y cristalina de 3 á 4 metros y con tierra negra, apta para toda aplicación, con la ventaja de estar cuidados por el arroyo Los Berros, que tiene manantiales de agua permanente. Se visitan por Merlo. Allí, en la estación, habrá coches todos los días, de 8 á 11 y de 2 á 4, para conducir gratis á los interesados hasta los terrenos, debiendo solicitarse para el efecto una tarjeta en nuestro escritorio. Títulos perfectos. Escrituras por la oficina del señor César Petrocchi (Avda. de Mayo 676). Seña 8 o|o que se descontará de la cuota que debe abonarse al contado. Comisión 2 o|o. Informes y planos, 351 San Martín 361.—BRAVO BARROS y Cía. v24

### CASAS

*RIO JANEIRO 1315. A UNA* cuadra de la avenida Corrientes. — Con adoquinado, tranvías y eléctrica al frente. Buena casa, sólida y bien decorada. Base, $ 12.000 El excedente de la base hasta el precio de compra á un año de plazo con garantía hipotecaria y 7 por ciento de interés por semestres anticipados.

EL DOMINGO 24 de Marzo, á las 3, en la misma propiedad, 11v40 por 25 en un costado y 30v85 en el otro contrafrente, 10 varas. Ad corpus. Terraza al frente, sala, tres dormitorios, cocina, pieza de servicio en altos, dos patios con balaustrada y poso con bombo. Desocupada. Visítese de 2 á 11 y de 2 á 5. Títulos perfectos. Informes, 351 San Martín 361.—BRAVO BARROS y Cía. m17

*ESQUINA al NORTE — Güe*mes 3902 al 10 esquina Aráoz 2893, á una cuadra de las avenidas Santa Fe y Canning, en un barrio de edificación moderna. Casa de negocio. Base, $ 20.000, debiendo continuar el comprador con una hipoteca de $ 8.780 pesos en préstamos convertidos y pagar el excedente mitad al contado y mitad á uno á dos años con garantía hipotecaria y 8 o|o de interés por semestres anticipados.

EL DOMINGO 24 de Marzo á las 4 en la misma propiedad, 12v60 á Güemes, 19v75 á Aráoz, 19v88 en la quiebra, 13v48 en un costado y 21v85 en el otro. Ad corpus. 9 negocios, 2 piezas, patios y dependencias. Tiene contrato hasta Junio 30 del corriente año, á razón de $ 100 al mes. Títulos perfectos. Escrituras por la oficina del doctor Carlos A. Varangot. Informes, 351 San Martín 361.—BRAVO BARROS y Cía. m17

*CASA EN NUNEZ, MOL*des 3569, entre Nuñez y Republiquetas. A 2 cuadras del Cabildo, con tranvía eléctrico. Base, $ 5.000, mitad al contado y mitad á 1 año con garantía hipotecaria y 7 o|o de interés, por semestres anticipados.

EL DOMINGO 24 de Marzo, á las 5, en la misma propiedad. 10 varas por 40. Ad corpus. 3 piezas, corredor, pozo con bomba y dependencias. Títulos perfectos. Informes, 351 San Martín 361.—BRAVO BARROS y Cía. m24

*CASA EN LANUS — JUDIcial.* En el pueblo General Paz. Calle General Mitre, entre Pasaje 4 y Salta, estación, con tranvía eléctrico, y á 7 de las estaciones Bandield y Talleres. Bases de $ 1.500 á 3.000. Mitad al contado y mitad á dos años de plazo con hipoteca y 8 por ciento, por semestres adelantados.

EL DOMINGO 31 de Marzo, á las 3 de la tarde, en las mismas propiedades, 10 varas por 35:47 cada una.

NUMERO 314—Dos piezas, corredor, cocina, una pieza madera y pozo con bomba. Base, $ 3 000.

NUMERO 320—Una pieza, dos de madera y pozo con bomba. Base, $ 1.500. Títulos perfectos. Informes, 351 San Martín 361 — BRAVO BARROS y Cía. m24

*ALVAREZ 1129, ENTRE Avc*nida Rivera y Cabrera. A dos cuadras de Canning. Espléndida situación. Preciosa casa de familia flamante. Preparada para altos. Base, $ 30 000, mitad al contado y mitad á uno ó dos años con hipoteca y 8 por ciento, por semestres adelantados.

EL DOMINGO 31 de Marzo, á las 5 de la tarde, en la misma propiedad. 10 varas por 27v13 en un costado, 24.53 en el otro y 10.65 en el contrafrente. Ad corpus. Sala, escritorio, dos dormitorios, comedor, cocina, baño, cloacas internas y agua corriente. Adquinado pago. Visítese. Títulos perfectos. Informes, 351 San Martín 361.—BRAVO BARROS y Cía. m24

*SOLER 240, ENTRE BUS*tamente y Billinghurst. A 3 cuadras de la Avenida Córdoba. Edificio antiguo en terreno especial para un petit-hotel. Base, pesos 13.000.

EL DOMINGO 31 de Marzo, á las 4 de la tarde, en la misma propiedad. 10v85 por 20.50 en un costado y 37.50 en el otro. Adcorpus. Verja y jardín al frente. 5 piezas, cocina y dependencias. Títulos perfectos. Informes, 351 San Martín 361.—BRAVO BARROS y Cía. m16

*PRECIOSO PETIT HOTEL—* Ombú 522, entre Lavalle y Tucumán, con afirmado de asfalto. Edificio flamante, elegante arquitectura y esmerada construcción. ¡Muy lindo! Base, $ 75.000. Mitad al contado y mitad á un año de plazo con hipoteca y 8 por ciento de interés, por semestres adelantados. ¡Llave en mano!

EL LUNES 1o. de Abril, á las 3, en nuestro hall, 351 San Martín 361,

PLANTA BAJA — Antecamara, hall, sala, antesala, comedor, toilette, cocina con económica, pileta y servicio de agua caliente en toda la casa y entrada independiente para servicio.

PISO ALTO — Escalera de roble, galería del hall, cinco dormitorios, 2 baños, con instalaciones, cuarto de costura y cuarto con tres roperos embutidos.

ENTREPISO — Dos piezas y baño de servicio y pieza para callejón. En el subsuelo, bodegas y carboneras. En la azotea, cuarto de lavar y amplia terraza con balcones á la calle.

CONSTRUCCION — A todo costo. Frente imitación piedra con mayólica, zaguán, revestido de mármol, cielos rasos de yeso, pisos parquets, pino de tea y mosaicos extranjeros, empapelados finos, estuques, zócalos, vitraux Visítese de 2 á 5. Títulos perfectos. Informes, 351 San Martín 361.—BRAVO BARROS y Cía. m24

*EN LA SECCION 3a. DE LA* Pampa. Judicial. 8.500 hectáreas en 4 lotes iguales, que comprenden la mitad Sur del lote 23, de la fracción C, á 30 cuadras al Sur de la estación Remecó, á una legua al Oeste de Guatraché á poco más de 4 al N. de Bernasconi (todas del F. C. P.) y á sólo 4 leguas de la provincia de Buenos Aires. Tierras aptas para agricultura y ganadería, con pastos abundantes y agua á poca profundidad, media de 15 metros y en partes á mucho menos. Orden del juez doctor Beltrán, secretaría de Tezanos Pinto, testamentarías de don Pedro Nieves, Matilde Rodríguez de Nieves y Delia Nieva. Base, pesos 40 la hectárea.

EL SABADO 13 de Abril, á las 3 de la tarde, en nuestro hall, 351 San Martín 361. Linda en conjunto con Cuevas, Artagaveitia, Pueyrredón con unos campos de la sucesión. Existen 1.736 hectáreas arrendadas para agricultura hasta el mes de 1914, á razón de pesos 4.50 la hectárea y 100 hectáreas también para agricultura á $ 6 la hectárea hasta Marzo de 1913. Hay alambrados y algunas mejoras. Las divisiones interiores no entran en la venta. Se visitan por las estaciones indicadas, á por cuenta de precio, 2 por ciento de comisión. Escrituras por ante la oficina de don Héctor Castañeda. Informes y planos, 351 San Martín 361.—BRAVO BARROS y Cía. m23

*LOS TERRENOS DE MER*lo, 74 fracciones de cuartos de manzana y pequeñas quintas con superficies de 6.000 á 16.400 vs. cds. A 1 200 metros al N. en línea recta y calle directa de la estación Merlo, del F. C. Oeste, que cuenta con 36 trenes diarios de ida y vuelta y que una vez electrificada la línea y terminado el subterráneo, colocará á la localidad á pocos minutos de la plaza de Mayo en precios inmejorables para residencia de recreo, jardines, quintas de verduras, criaderos, granjas, hornos de ladrillos y hasta para especular. A 100 metros del puente de Márquez y del camino del mismo nombre, por donde pasará el tranvía eléctrico á Luján (concesión Quesada), cuyos trabajos se inaugurarán el 28 del corriente mes, con frente al río de Las Conchas, cuyo gran caudal de agua permanente permite también, allí, la instalación de establecimientos industriales, entre las conocidas propiedades de los señores doctor Juan José Romero, doctor Guillermo Udaondo, Juan J. Herrera, Juan R. Prack, y otros. Venta liquidación. Base, 40 centavos la vara, con opción amplia para dividir un condominio, 25 o|o al contado y el resto en 12 cuotas trimestrales (3 años) con garantía hipotecaria y 8 o|o de interés por trimestres adelantados.

EL MIERCOLES 17 de Abril, á las 3, en nuestro casa, 351 San Martín 361. Tienen frente principal á la Avenida Falcón. Son terrenos muy lindos, con agua de pozo dulce y cristalina de 3 á 4 metros y con tierra negra, apta para toda aplicación, con la ventaja de estar cuidados por el arroyo Los Berros, que tiene manantiales de agua permanente. Se visitan por Merlo. Allí, en la estación, habrá coches todos los días, de 8 á 11 y de 2 á 4, para conducir gratis á los interesados hasta los terrenos, debiendo solicitarse para el efecto una tarjeta en nuestro escritorio. Títulos perfectos. Escrituras por la oficina del señor César Petrocchi (Avda. de Mayo 676). Seña 8 o|o que se descontará de la cuota que debe abonarse al contado. Comisión 2 o|o. Informes y planos, 351 San Martín 361.—BRAVO BARROS y Cía. v24

### CASAS

*RIO JANEIRO 1315. A UNA* cuadra de la avenida Corrientes. — Con adoquinado, tranvías y eléctrica al frente. Buena casa, sólida y bien decorada. Base, $ 12.000 El excedente de la base hasta el precio de compra á un año de plazo con garantía hipotecaria y 7 por ciento de interés por semestres anticipados.

EL DOMINGO 24 de Marzo, á las 3, en la misma propiedad, 11v40 por 25 en un costado y 30v85 en el otro contrafrente, 10 varas. Ad corpus. Terraza al frente, sala, tres dormitorios, cocina, pieza de servicio en altos, dos patios con balaustrada y poso con bombo. Desocupada. Visítese de 2 á 11 y de 2 á 5. Títulos perfectos. Informes, 351 San Martín 361.—BRAVO BARROS y Cía. m17

*ESQUINA al NORTE — Güe*mes 3902 al 10 esquina Aráoz 2893, á una cuadra de las avenidas Santa Fe y Canning, en un barrio de edificación moderna. Casa de negocio. Base, $ 20.000, debiendo continuar el comprador con una hipoteca de $ 8.780 pesos en préstamos convertidos y pagar el excedente mitad al contado y mitad á uno á dos años con garantía hipotecaria y 8 o|o de interés por semestres anticipados.

EL DOMINGO 24 de Marzo á las 4 en la misma propiedad, 12v60 á Güemes, 19v75 á Aráoz, 19v88 en la quiebra, 13v48 en un costado y 21v85 en el otro. Ad corpus. 9 negocios, 2 piezas, patios y dependencias. Tiene contrato hasta Junio 30 del corriente año, á razón de $ 100 al mes. Títulos perfectos. Escrituras por la oficina del doctor Carlos A. Varangot. Informes, 351 San Martín 361.—BRAVO BARROS y Cía. m17

*EN EL CENTRO DE VIL*lal. Un espléndido terreno, entre Calles Saénz Peña y Borrego. A 200 metros de la estación, con tranvías y á 100 metros de frente. Base, $ 1.— la vara 1/3 parte al contado, 1/3 parte á un año y 1/3 parte á 2 años con garantía hipotecaria y 7 por ciento de interés, por semestres anticipados.

EL DOMINGO 24 de Marzo, á las 5, en la misma propiedad. 24 varas por 14. Ad corpus. 3 piezas, corredor, pozo con bomba y dependencias. Títulos perfectos. Informes, 351 San Martín 361

# V. S. LOBATO & Cía.

## Las ventas de HOY

AMBATO 572 y 578 entre Salt y Cachi—Dos casas, una frente á otra, sobre el Parque Patricios y la nueva estación de los F. C. C. de la Provincia. Una 10 varas por 50 y la otra 10 por 18. Bases: $ 5000 y 3000, respectivamente. Mitad al contado y mitad á un año.

A las 3.

REPUBLIQUETAS entre Cuba y Arcos — Judicial, 3 lotes de 10.10 varas por 44, en calle adoquinada, á 2 cuadras de Cabildo. Base $ 12 v. c.

A las 3.30.

GARAY 3802 esquina á Castro Barros — Casa con salones de negocio y buenas piezas para familia. 18.76 varas por 18.82. Base $ 27.000, con 15.500 en hipoteca.

A las 4.

THAMES 1368 entre Guayanas y Cabrera—Judicial. Casa con gran terreno, 2 zaguanes, piezas, etc., en 11.26 varas por 50. Base $ 18.211.07.

A las 4.30.

SALCEDO entre Castro Barros y Castro, 10 varas por 60, con adoquinado pago. Base $ 12 vara cuadrada.

A las 4.30.

CARABOBO 596 esquina á Lobos — Propiedad recién terminada, con salón dividido en 3 salas, otra más, cocina, etc. Base $ 12.500, mitad al contado y mitad á 1 ó 2 años.

A las 5.

THAMES 1385 entre Guayanas y Cabrera. — Adoquinado pago. Casa de sala, 3 piezas, etc. 10 varas por 43. Base 10.000 pesos, con 6000 cédulas.

A las 5.

LUCA 1706 esquina á Indián 500 — Con adoquinados pagos, salón para negocio y casa de familia. 13 varas por 15. Base $ 9000, con 7000 en hipoteca.

A las 5.

## V. S. Lobato y Cía.

### AVISOS NUEVOS

*UNA ESQUINA Y 3 LOTES* en Banfield, en la que fué quinta de Zanabria, lindando con el pueblo Edén Argentino, á 3 cuadras al Oeste del camino real de Puente Alsina á Lomas de Zamora, y á dos del camino á los Talleres, F. C. S., rodeados por los bulevares Santo Tomás y General Garibaldi. Con frente á las calles Adolfo Alsina y Roma. Sin base, á tanto la vara cuadrada. Pudiendo pagarse el importe tercera parte al contado, tercera á tres meses y tercera á seis meses, con pagaré hipotecario y 7 o|o de interés mual.

EL DOMINGO 31 de Marzo á las 4 p. m. en los mismos terrenos. Mide la esquina 16.19 varas de frente á Adolfo Alsina por 30.60 á Roma, superficie 495 va. cu. 41. Los lotes con frente á Adolfo Alsina miden cada uno 10 varas de frente por 30.60 de fondo, superficie 306 va. cu. Se dará opción. Seña 8 o|o. Comisión 2 o|o. Informes, San Martín 48.—V. S. LOBATO Y Cía. m24

*MONTE DINERO 661, EN-* tre Rojas y Sapaleri, adoquinado pago al frente. Una casita nueva, en cal, muy bien construída. Barrio totalmente poblado y muy progresista. A 4 cuadras de la Avenida Warnes, adoquinada. Base $ 10.000, mitad al contado y mitad á dos años de plazo con hipoteca al 7 o|o. Título perfecto.

EL DOMINGO 31 de Marzo á las 4.30. Mide 10 varas por 45. Se compone de 4 habitaciones, cocina y w. c., ciclorraspo de yeso, pisos pino tea, puertas y celosías de la azotea, cañería en el patio, gas, fondo, etc. Seña 8 o|o. Comisión 2 o|o. Informes San Martín 48.—V. S. LOBATO Y Cía. m24

*ESQUINA BIEN SITUADA,* en Flores. A 5 cuadras de Rivadavia y de la plaza de Flores, calle Rivera Indarte esquina de Lobos, á una cuadra y media del adoquinado y rodeada de edificación. Ubicación muy buena, por la facilidad y rapidez con que aumenta el valor de la tierra allí. Venta sin base, para liquidar resueltamente, al contado. Título perfecto.

EL DOMINGO 31 de Marzo, á las 5. Mide 13.98 varas de frente al NE., sobre R. Indarte y 11.56 al SE., sobre Lobos, 18.11 en el costado NO., y 32.06 en el SO.; superficie 282.84 varas cuadradas. Está entre edificios. Seña 8 por ciento. Comisión 2 por ciento. Informes, San Martín 48.—V. S. LOBATO y Cía. m24

*TERRENO CON BUEN fon-* do y bien ubicado, á una cuadra de Rivera y del tranvía, calle Godoy Cruz entre Guayanas y Cabrera, con adoquinado pago al frente. Barrio que puede, relativamente, llamársele nuevo y cuenta á con grandes adelantos, buenas construcciones modernas y por lo tanto, en que la valorización es segura é inmediata. Base $ 14 v. c., al contado. Título perfecto.

EL DOMINGO 31 de Marzo, á las 4. Tiene 10 varas al Oeste por 54.75 de fondo. Superficie 547.50 varas cuadradas. Para una cómoda casa de familia, con un lindo fondo, ó para una propiedad de renta. Seña 8 por ciento. Comisión 2 por ciento. Informes, San Martín 48.—V. S. LOBATO y Cía. m24

*PASCO 1060, ENTRE CAR-* los Calvo y Humberto I. Adoquinado pago al frente. A 1 cuadra de la avenida San Juan y á 4 de Entre Ríos. Una casa habitación muy sólida, amplia y perfectamente habitable. Con pequeños arreglos de pintura puede conseguirse en ella una buena renta. Base $ 15.000, incluso 11.500 $ en hipotecas al Banco El Hogar Argentino, reducidas á pagos, con que debe cargar el comprador, tomándolas en las condiciones en que fueron constituídas y devolviendo la prima y lo amortizado. Título perfecto. Ad Corpus.

EL DOMINGO 31 de Marzo á las 3.30. Mide 11.60 varas por 55 y se compone de hall de entrada, sala, comedor, 4 dormitorios, baño, cocina, 2 piezas al fondo, w. c. y lavadero, glorietas de yeso, pisos pino tea, primer patio de mosaico, 3o. de baldosas, aguas corrientes, cloacas, etc. Seña 8 por ciento. Comisión 2 por ciento. Informes, San Martín 48.—V. S. LOBATO y Cía. m24

*EN BARRACAS AL NORTE* —Santa Catalina, 734 y 800, con Santo Domingo frente. Una en centro más comercial y otra más alta y segura. Bases: $ 14.000. Renta 150 $ c|u, mensuales, asegurada por un contrato hasta Diciembre 31 de 1916. Título perfecto. Adcorpus.

EL DOMINGO 31 de Marzo á las 5. Mide 10 varas de frente al Oeste por 50.50 de fondo, y frente á Santa Adelaida. Edificio con casa de salón para negocio en la esquina y 3 habitaciones. Lindera á esta misma casa con sala y 3 piezas, cocina, w. c. y servicio para visitarse á cualquier hora. Seña 8 o|o. Comisión 2 o|o. Informes, San Martín 48.—V. S. LOBATO Y Cía. m24

CASAS

*JUDICIAL, THAMES 1368* entre Guayanas y Cabrera, con adoquinado pago al frente y á una cuadra de Rivera, con tranvías. Casa con gran terreno, en barrio que se ha valorizado mucho. Base pesos 15.271.67. Al contado. Título perfecto.

EL DOMINGO 24 de Marzo á las 4.30 en la misma propiedad. Orden del señor Juez doctor Tristán M. Avellaneda, secretaría del doctor Gastón F. Tobal, en el expediente "Berra Juan Julio contra Angel Biglieri, por cobro de pesos". El terreno que ocupa la casa mide 9.75 metros de frente por 43.40 metros de fondo, ó sean 31.24 varas por 48.11; el edificio lo componen: un galpón de cinc de 9.25 metros por 12, sobre cabriadas de hierro, con un altillo con piso de pino de tea, 2 habitaciones grandes, una chica, cocina y w. c., con mamparería de cal, revoques, techos de cinc, cielos rasos de yeso, pisos de pino tea, puertas de pino y corredor de mosaico, otro galpón al fondo de 9.35 por 9.20 metros con techo de cinc y también con altillo, pozo con bomba, gas, etc. Al frente: pared de 3 metros de altura con portón y puerta de hierro. 3 o|o á cuenta de precio. Comisión 2 o|o. Informes, San Martín 48.—V. S. LOBATO y Cía. m22

*CARLOS CALVO 2326 Y 2328* entre Pichincha y Mathau. Adoquinado pago al frente. Un terreno amplio con edificio viejo, en excelente ubicación, á 2 cuadras de los bulevares San Juan é Independencia y á 5 de Entre Ríos. La casa puede ser refaccionada fácilmente. Base 20.000 pesos al contado. Título perfecto.

EL DOMINGO 31 de Marzo á las 3. Mide 9 varas por 50. El edificio se compone de sala, con puerta para negocio, 4 piezas, cocina, 1 pieza de madera y w. c., cielorrasos de yeso, pisos pino tea, patio de baldosa, bilela para lavar, agua corriente, cloacas, etc. Seña 8 o|o. Comisión 2 o|o. Informes, San Martín 48.—V. S. LOBATO y Cía. m22

*GARAY 3802 al 06, ESQUINA* á Castro Barros, con adoquinado pago por esta última. De buena renta, asegurada por contrato. Propiedad recién hecha y preparada para seguirla de altos, en ubicación importante, á una cuadra y media del bulevar Rocdo. En ese barrio las casas para alquilar son muy solicitadas, lo que garantiza, si se quiere ampliar la edificación existente un alto interés al capital que se invierta. Base $ 27.000 pesos, incluso una hipoteca con la que cargará el comprador, por 15.500 pesos que vence el 17 de Octubre próximo, prorrogable por un año más, con 9 o|o de interés. Renta $ 270 con contrato por 6 años (vencimiento el 31 de Enero de 1918). Título perfecto. Ad corpus.

EL DOMINGO 24 de Marzo á las 4. Mide 18.76 varas de frente á Garay, 18.82 varas á Castro Barros, 18.18 en el costado Sur y 17.83 en el Oeste. El edificio con frente imitación piedra, puertas y vidrieras con cortinas metálicas, se compone de: salón de negocio en la esquina, con sótano con piso de portland, dos piezas con balcones y celosías metálicas, cocina y w. c., sobre Garay, otro salón para negocio y 3 piezas con entrada independiente, cocina y w. c. Piso de los salones, zaguán y patio de mosaico, en las piezas de pino tea, puertas de cedro, pozos con bomba, etc. Seña 8 o|o. Comisión 2 o|o. Informes, San Martín 48.—V. S. LOBATO y Cía. m15

*SOBRE LA NUEVA ESTA-* ción de los ferrocarriles de la provincia, Ambato 578, entre Salt y Cachi. Una propiedad que produce renta, la cual podría aumentarse notablemente al continuar la edificación que su terreno permite. A dos cuadras de las avenidas Sáenz y Arena y del tranvía. A inmediata al Parque de los Patricios. Base, $ 3.000 pudiendo pagarse el importe mitad al contado y mitad á uno ó dos años de plazo con pagarés hipotecarios á interés de 7 por ciento. Título perfecto. Ad corpus.

EL DOMINGO 24 de Marzo, á las 3 de la tarde. Mide 10 varas de frente por 28.10 de fondo. Edificio: se compone de un gran galpón de material y cinc dividido en tres amplias piezas, por tabiques de madera, pileta para lavar, pozo con bomba y w. c. Visítese. Seña, 8 por ciento. Comisión, 2 por ciento. Informes, San Martín 48.—V. S. LOBATO y Cía. m17

*MODERNA Y BIEN CONS-* truída. Propiedad de tres plantas, con un bonito frente. Son tres casas, edificadas con materiales de primer orden y con detalles prolijos de confort y buen gusto. Calle Matheu núms. 1225, 1227 y 1233, al lado del bulevar San Juan. Ubicación interesante, lo que asegura siempre buenos inquilinos y renta alta. Base, $ 80.000, incluso $0.000 cédulas argentinas con las que podrá cargar el comprador si le conviene, tomándolas, al tipo de plaza. Título perfecto.

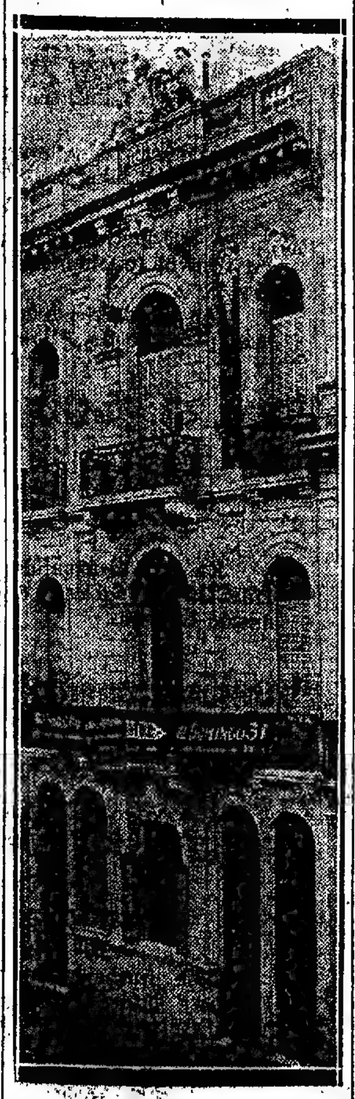

EL DOMINGO 31 de Marzo, á las 3.30 en la propiedad. El terreno que ocupa mide 10 varas de frente por 33 de fondo. Su edificio, recién terminado, se compone de: CASA BAJA (núm. 1227).—Consta de hall, sala, antesala, comedor con sótano, 4 dormitorios, baño, cocina, despensa, dos piezas en altos para servicio y w. c. para el mismo.

CASA EN EL 1er PISO (núm. 1225).—Sala y escritorio al frente, hall, antesala, comedor, 4 dormitorios, baño, cocina, despensa, dos piezas en altos para servicio y w. c. para el mismo.

CASA EN EL 2o. PISO (núm. 1233).—Igual á la anterior.

DETALLES

Puertas de calle y balcones de hierro forjado, con celosías metálicas, escaleras de mármol, cielos rasos de yeso, pisos de pino tea, puertas y celosías de cedro, patios y corredores de mosaico, cristales en el hall, bisolares en la sala, escritorio y antesala, baños revestidos y cocinas id, con accesorios y piletas, servicio de agua caliente, motor eléctrico para el riego, instalación de luz eléctrica y campanillas y demás detalles de las propiedades bien terminadas. Agua corriente y cloacas. Pueden visitarse de 2 á 5. Base, 21 y de $ á 5. Seña, 8 por ciento. Comisión, 2 por ciento. Informes, San Martín 48.—V. S. LOBATO y Cía. m15

*THAMES 1385, ENTRE Gua-* yanas y Cabrera, con edificio antiguo que produce renta. Adequinado pago al frente. A una cuadra de Rivera, con tranvías. Barrio que se edifica y valoriza mucho. Base $ 10.000, incluso 5.000 cédulas argentinas con las que deberá cargar el comprador al tipo de plaza. Título perfecto. Adcorpus.

EL DOMINGO 24 de Marzo, á las 5. Mide 10 varas de frente por 43.47 en un costado, 43.95 en otro y 9.77 en el contrafrente. Edificio de sala, 3 piezas, otra pequeña y unos gallineros, frutales, pozo semisurgente con bomba, etc. Renta, $ 25. Seña, 8 por ciento. Comisión, 2 por ciento. Informes, San Martín 48.—V. S. LOBATO y Cía. m17

Transferido

*RIVADAVIA Y TERRERO* — 2 lotes con construcciones, dos de ellos, muy aprovechables, por estar hechas en su mayor parte con buenos materiales, en cal y con frentes de hierro. Amplias medidas y espléndida ubicación. A 5 cuadras de la plaza de Flores y á una de la avenida Bella Vista. Para propiedades de renta, grupo de casas de familia, etc.; en una de las interesantes situaciones y muy valiosa, de esa importante parroquia. Venta sin base, á tanto la vara cuadrada, al contado. Título perfecto. Escrituras por la oficina del señor Pedro P. Lalanne.

EL DOMINGO 14 de Abril á las 4.30 en la misma propiedad, de acuerdo con la siguiente división:

LOTE 1.—Rivadavia 6332: 12 varas por 48 con jardín y verja de material y hierro al frente. Edificio de planta: alta y baja, compuesto de sala, comedor, sótano, 6 dormitorios, baño, cocina, w. c., en los bajos. En los altos, sala, antesala, escritorio, 4 piezas, cocina, cuarto de baño y terraza, cielos rasos de yeso, pisos de pino tea, zaguán y patio de mosaico, aguas corrientes, gas, etc.

LOTE 2 — Terreno 58: 12.50 varas por 48. Edificio de 3 piezas, una de madera, otra de servicio y w. c., en los bajos y 4 piezas y w. c. en los altos, con escalera de mármol. Aguas corrientes.

LOTE 3 — Terreno 62: 12.50 varas por 48. Sin edificio. Estos dos terrenos se unen por los fondos con el que da frente á Rivadavia. Seña 8 o|o Comisión 2 o|o. Informes y planos, San Martín 48.—V. S. LOBATO y Cía. m22

*CARABOBO 596, ESQUINA* Lobos. Con adoquinado pago por Carabobo. Una propiedad recién terminada, en cal, y preparada para altos. Con espacioso frente. A 2 cuadras de Rivadavia y á 3 de Provincias Unidas. Base, $ 12.500, mitad al contado y mitad á uno ó dos años de plazo, con 8 por ciento. Título perfecto. Ad corpus.

EL DOMINGO 24 de Marzo, á las 5 de la tarde. Mide 11.42 varas por 21.77. Edificio: Tiene frente al portland y se compone de gran salón de negocio dividido en tres salas por tabiques de madera, otra en la misma, una pieza en altos, cocina y w. c. con baño; cielos rasos, pisos de pino tea, puertas de cedro, patio de mosaico, zaguán con zócalo de mármol, gas, agua corriente, etc. Seña, 8 por ciento

# PUBLIO C. MASSINI & Cía.

# HOY

## En las propiedades

A LAS 2.30—Jufré 471, al lado de la Avenida Canning — Buen terreno con algunas construcciones. Venta sin base, á tanto la vara cuadrada.

A LAS 3 — Granaderos 770, entre Páez y Tramway. — Buena propiedad, flamante, llave en mano, perfectamente construída y distribuída. Con todas las instalaciones de las casas modernas. Base 29.000 pesos. A largos plazos.

A LAS 3.30—En Belgrano.—Dos terrenos bien situados. Estomba entre M. Pedraza y Núñez. A una cuadra de la Avenida del Tejar. Sin base, á tanto la vara cuadrada.

A LAS 4 — En Ramos Mejía.—A 30 varas del camino real á San Justo. Notable terreno de 20 varas por 50. Entre edificación moderna. Venta sin base.

A LAS 4 — En Floresta.—Lacarra entre Merlo y Lobos. Barrio todo edificado de casas modernas. Terreno de 10 varas por 74. Sin base.

A LAS 4.30 — Sobre el Parque Patricios — Loria entre Rondeau y Caseros. Muy buen barrio, al lado de la Avenida Caseros y á dos cuadras de Boedo. Venta sin base, á tanto la vara cuadrada.

**Publio C. Massini & Cía.**

### CASAS

*PARAGUAY 1840 — AL LA*do de Callao. Situación central, no necesita recomendaciones. Toda la cuadra está edificada de palacetes de nuestras principales familias. Edificio bien cuidado, para ser habitado inmediatamente. Frente moderno. El edificio consta de sala, antesala, comedor, 4 dormitorios, dos piezas en altos y todas las dependencias. Mide 10 varas de frente por 47.27 en el costado O., y 48.19 en el costado E. Base de venta $ 80.000. Incluyendo 50.000 cédulas argentinas, que el comprador tomará á su cargo á estilo de plaza, abonando el excedente al contado.

EL MIERCOLES 27 de Marzo, á las 3 p. m., en nuestra casa, San Martín 81. Títulos perfectos. Seña 5 o|o. Comisión 2 o|o. Visítese de 10 á 12 y de 2 á 6 p. m. solicitando previamente una tarjeta en nuestra casa. Informes en nuestras oficinas.—Publio C. Massini y Cía. m17

*GRANADEROS 770, ENTRE* Páez y Tramway. Barrio de primer orden con adoquinado al frente, á 1 cuadra de Boyacá, con doble vía de eléctricos y adoquinado, y á tres de la Avenida Gaona. Propiedad flamante, llave en mano, preparada para altos: consta de sala, escritorio, 3 amplios dormitorios, comedor, baño, cocina, 3 piezas servicio, galería, vestíbulo, terraza y todas las dependencias. Además instalaciones de aguas corrientes fría y caliente, instalaciones completas de gas en una palabra, una casita chiche y lista para habitarla. La carpintería es de cedro, hecha toda en casa y con materiales elegidos. Mide 10v50 por 45v.05. Base, 29.000 pesos m|l. Reconoce una hipoteca por pesos 17.500 á la Ibera Platense por 12 años con 7 1|2 o|o que el comprador podrá tomar á su cargo abonando el excedente al contado.

EL DOMINGO 24 de Marzo á las 3 p. m. en la misma propiedad. Visítese. Títulos perfectos. Seña 5 o|o. Comisión 3 o|o. Planos é informes, San Martín 81.—Publio C. Massini y Cía. m10

*JUDICIAL. — PROPIEDAD* San Juan 1439, entre San José y Sáenz Peña, á tres cuadras del bulevar Entre Ríos. Barrio muy comercial y de firme valorización. La propiedad consta de un edificio antiguo compuesto de 5 habitaciones de material y dependencias, en terreno de 7m. 218mm. de frente al Sur por 58m. 062mm. de fondo ó sea una superficie en conjunto de 418 m. c. 801 mm. c. Venta por orden del señor juez doctor Julián V. Peña, á cargo del juzgado interinamente del doctor Aureliano Gigena, secretaría Rawson, en los autos sucesorios de don Luis Britos, doña Dolores Obligados, doña Saturnina Britos y don Antonio García. Base de venta 2|3 partes de su tasación, $ 38.296.02 c|l.

EL MIERCOLES 27 de Marzo á las 3 p. m., en nuestra casa, San Martín 81, venderemos esta propiedad que merecerá la atención de aquellos que buscan para la inversión de sus capitales algo excepcionalmente ubicado. Títulos perfectos. Seña 10 o|o. Comisión 2 o|o. Otros informes en nuestras oficinas.—Publio C. Massini y Cía. m10

### TERRENOS

*LOS MEJORES TERRENOS* de un gran barrio. Ultimos 100 lotes. Entre edificios, antigua quinta de Bolfini, totalmente edificada. A una cuadra de la Avenida Rivera, con adoquinado y doble vía de eléctrico, dos del bulevar Dorrego y á seis de la estación Palermo, F. C. Pacífico. Dan frente á las Avenidas Guayanas, Uriarte, Godoy Cruz, Darwin, Humboldt, Fitz Roy, Bompland, Carranza y Cabrera. Zona de enormes progresos con todas las ventajas de los barrios modernos. Valorización rápida y continua. Venta sin base, á tanto la vara cuadrada, pagadero 2o por ciento al contado y el resto en cuotas semestrales de 20 por ciento cada una sin interés, condiciones de pago excepcionales que facilitan la adquisición de un terreno en el centro de la capital casi sin desembolso inmediato.

EL DOMINGO 31 de Marzo, á las 3 de la tarde, en los terrenos. Títulos perfectos. Escrituras ante el escribano señor Valenzuela. Seña, 5 por ciento. Comisión, 2 por ciento. Planos é informes, en nuestras oficinas, San Martín 81.—Publio C. Massini y Cía.

*EN RAMOS MEJIA — A 30* varas del camino real á San Justo, al lado de la quinta de Labougle. Notable terreno y amplio de 20 varas por 50, á cinco cuadras al Sur de Rivadavia, adoquinada y en breve con tranvía. Situación valiosísima de inmediato porvenir y entre edificación moderna. Venta sin base, á tanto la vara cuadrada, á vender resueltamente, pagadero 40 por ciento al contado, 30 por ciento á 6 meses y 30 por ciento á un año sin interés.

EL DOMINGO 24 de Marzo, á las 4 de la tarde, en el terreno. Títulos perfectos. Seña, 5 por ciento. Comisión, 2 por ciento. Informes, San Martín 81.—Publio C. Massini y Cía. m17

*VILLA SAN EDUARDO. —* Lanús, partido de Avellaneda. 444 lotes de terreno altísimo, á 3 cuadras de la estación Caraza, F. C. Midland y lindando con la villa del mismo nombre, que ha sido totalmente vendida y edificada. Base $ 5 por mes el lote, en 80 mensualidades.

EL DOMINGO 21 de Abril, á las 2 p. m., sobre los mismos terrenos. Tren gratis. Después detalles. Pasajes y planos, San Martín 81.—Publio C. Massini y Cía. m17

*EN BELGRANO. — DOS TE*rrenos bien situados, calle Estomba entre Manuela Pedraza y Núñez. A una y media cuadras de la Avenida del Tejar, adoquinada, y á 4 del bulevar Congreso. Muy lindo barrio, todo edificado de rápido y seguro porvenir. Venta sin base, á tanto la vara cuadrada, á venderse resueltamente.

EL DOMINGO 24 de Marzo, á las 3 30 de la tarde, en los mismos terrenos. Títulos perfectos. Escrituras ante los señores Pórrando y Roña, Cangallo 770. Seña, 5 por ciento. Comisión, 2 por ciento. Informes, San Martín 81.—Publio C. Massini y Cía.

*EN BELGRANO 10 LOTES* sobre la calle Republiquetas entre 11 de Septiembre y Arribeños, á dos cuadras de la estación Núñez y rodeado por una compacta edificación. A 30 varas del camino de automóviles. Son lotes de 10 varas de frente por 30 de fondo más ó menos cada uno, lo que constituyen las medidas más lindas que pueden pedirse. Venta sin base á tanto la vara cuadrada y pagaderos, mitad al contado y mitad á 6 y 12 meses de plazo sin interés.

EL DOMINGO 31 de Marzo á las 4 p. m. en los mismos terrenos. Títulos perfectos. Escrituras ante el escribano Juan Gonsáles Café. Seña 5 o|o. Comisión 2 o|o. Informes San Martín 81.Publio C. Massini y Cía. m13

*EN BURZACO — 80 LOTES* bien ubicados á 8 cuadras de la estación, 6 de la iglesia y plaza y una de la avenida Figueroa Alcorta, cuyo trazado eléctrico á San Vicente pasará muy en breve. El terreno es muy alto rodeado de edificación y en de un porvenir seguro é inmediato á sólo 20 minutos de Constitución y con 60 trenes diarios. Especiales para obreros, especuladores y chacareros, pues el F. C. S. pondrá este año pasajes y abonos semanales á precios reducidos, de suerte que será más cómodo, sano, agradable y económico vivir allí. Venta en 10 mensualidades sin interés con la ínfima base de 3 pesos por mes el lote dándose la posesión inmediata. Más desembolso que $ 30 en garantía en el acto del remate y otros tantos del comprador al retirar el título provisional. Títulos definitivos cuando las escrituras definitivas cuando hayan sido abonadas 10 mensualidades. Para mayor comodidad de los interesados el día del remate pondremos tren gratis. Pidan pasajes y planos y toda clase de datos en nuestra casa, San Martín 81.—Publio C. Massini y Cía. m24

# En Mar del Plata

A tres cuadras de la nueva estación, á 5 de la plaza Colón y á 8 del Bristol Hotel.

## Dos manzanas divididas en 52 lotes

**En 36 mensualidades**

**Base, $ 15 la vara cuadrada**

## El Sábado 30 de Marzo, á las 3

EN NUESTRA CASA, SAN MARTIN 81

**Publio C. Massini & Cía.**

*EN MAR DEL PLATA.—A 3* cuadras de la nueva estación, 5 de la plaza Colón y del Bristol. Chacra 273, dos manzanas divididas en 52 lotes de excepcionales medidas y frente á las calles Buenos Aires, Entre Ríos, Garay, Alvarado y Castelli. Situación preciosa, muy codiciada entre un núcleo de nuevos chalets, que dan realce y vida propia á ese barrio. Venta en 36 mensualidades, sin interés, con la ínfima base de $ 15 la vara cuadrada, dándose la posesión inmediata con solo el desembolso de dos mensualidades de garantía en el acto del remate y tres más al retirar el título provisional. Títulos perfectos. Escrituras ante los señores Fuyrredon y Bravo, Avenida de Mayo 723. Las cuotas mensuales se abonarán en el Banco Popular Argentino. Comisión 2 o|o á cargo del comprador.

EL SABADO 30 de Marzo, á las 3 p. m., en nuestra casa, San Martín 81, venderemos estos 52 lotes, que recomendamos muy especialmente. Soliciten planos é informes en nuestras oficinas.—Publio C. Massini y Cía.

## Sobre el nuevo pueblo y estación "La Primavera"

# En Coronel Suarez

A cinco cuadras de la estación Piñeyro, F. C. Sud, y una y media leguas del pueblo Coronel Suárez. La región agrícola más importante de la provincia de Buenos Aires.

# CHACRAS, QUINTAS y MANZANAS

## A LARGOS PLAZOS

# El Miércoles 17 de Abril

## A LAS 3 P. M.

EN NUESTRA CASA, SAN MARTIN 81

Pidan planos, datos é informes para la visita, en nuestras oficinas.

**Publio C. Massini & Cía.**

6.068 *HECTAREAS EN CO*ronel Suárez.—El punto más importante de la línea del ferrocarril del Sud, en cuanto se refiere á capacidad agrícola y productora. El afamado campo Las Horquetas, lindando con el de Hoffman, vendido recientemente en block á $ 230 la hectárea. Lotes de quinta de 10 hectáreas y chacras de 50 á 400 hectáreas. Campo flor, virgen en su mayor parte; libre de tosca con agua riquísima; á una y media legua del importante pueblo Coronel Suárez que además de los trenes de Buenos Aires, tiene un servicio local de trenes hasta Bahía Blanca el gran puerto del Sur que da salida á todos los productos de la comarca. Es un lugar ideal para los que quieran trabajar en tierra fértil y de grandes resultados y lo ofrecemos con grandes condiciones de pago, pudiendo dar posesión inmediatamente, por estar libre de contratos de arrendamientos. El ferrocarril de Rosario á Puerto Belgrano ha librado al servicio público una espléndida estación en un extremo del campo denominado La Primavera. Allí hemos hecho un trazado de pueblo que venderemos el mismo día, sin base, y por manzanas para que otros especulen, subdividan y ganen dinero.

EL MIERCOLES 17 de Abril, á las 3 de la tarde, en nuestra casa, San Martín 81, efectuaremos este gran remate bajo la base de $ 200 la hectárea para las quintas y de pesos 150 por las chacras, los comoradores podrán tomar á su cargo una hipoteca á 7 años de plazo con 7 por ciento de interés anual que representa aproximadamente $ 82 por hectárea constituída á favor del Crédito Territorial Argentino y el excedente 25 por ciento al contado, 25 por ciento por año de manera que se adquiere, puede decirse, sin dinero y el campo se pagará con su propio producto. Como deseamos que ninguno compre sin ver, tendremos desde el 5 de Abril en la estación Coronel Suárez un automóvil á disposición de los interesados para conducirlos gratis á recorrer el campo acompañándolos el ingeniero agrónomo don Hugo Bertati, expresamente enviado allí para dar todos los informes que se le soliciten. El señor Guillermo Magoy, bien conocido en esa zona y establecido en Coronel Suárez, dispone también de elementos para que visiten el campo así como planos é informes. El otro extremo del campo da frente á la vía del ferrocarril del Sud, distando sólo 2 cuadras de la estación Piñeyro del mismo ferrocarril línea de Buenos Aires á Coronel Suárez. Algunas chacras dan también frente al arroyo y Sauce Corto, por donde aguas sería fácil regar una buena extensión, lo que está comprobado con el cuadro que ha regado el arrendatario don Emilio Pérez, quien ha obtenido una óptima cosecha de pasto. Las escrituras se otorgarán ante el escribano don Luis Lima, Avenida de Mayo 605. En el acto del remate exigiremos el 10 por ciento de seña y 5 o|o de comisión. Títulos perfectos. Planos y datos, San Martín 81.—Publio C. Massini y Cía. m10

*JUFRE 471 — ENTRE* Cabildo y Tramway. A una cuadra de Cabildo y á 2 de Juan B. Alberdi. Buen barrio, todo edificado, con buenas casas de material, con todas las comodidades modernas, de 2 pisos, de cinco en cinco y de seis en seis metros de frente por 16 de fondo. Al contado. Venta sin base, á tanto la vara cuadrada. Entregamos en el acto. Título perfecto. Escrituras ante el escribano señor Pedro Sánchez. Mide 10 varas

# Corvera & Peralta Martínez

## C. & P. M.

Calle San Martín 336

LA CASA

## En la Avenida de Mayo

CON FRENTE TAMBIEN A

Rivadavia números 814 y 816, Cabildo número 1, Tacuarí número 2 y Lavalle número 1, esquina [illegible] Tiene [illegible] varas cuadradas. Se [illegible] A. Rivadavia y que [illegible] renta pura, da sin [illegible] La venta es por [illegible] condominio más [illegible] pueden [illegible] 800 la vara, nuestros [illegible] el precio al contado [illegible] por terceras partes, una [illegible] un año y otra á dos años [illegible] garantía hipotecaria de la [illegible] interés de 6 por ciento [illegible] por semestres anticipados, [illegible] hipotecada, está [illegible] los intereses al día. [illegible] HERCULES 10 de Abril, á las 3 de la tarde, en nuestra casa, 318 San Martín 336.

TERRENO — Mide 19v12 de frente á la Avenida de Mayo, por 33v71 en el lado E., 19v12 en el del O. y 19v16 en su otro frente á Rivadavia. Superficie, 1055.53 v. c. ó sea 711.15 m. c.

EDIFICIO — Consta de un gran almacén, sótano de 13 metros por 19 de planta alta, patio y dependencias. Las paredes de ambos lados son medianeras á contar del nivel de la vereda y el respectivo aumento que se calcula, hasta la altura del primer piso. La [illegible] pared del fondo, [illegible] se compondrá de la medianera de la derecha, quedando dentro del terreno y perteneciendo á la finca rematada mediante el espacio de pared en que estén empotradas las vigas de hierro que sostienen [illegible] Comprende una comunicación subdivisión que hubiere, pertenece á los inquilinos. Los títulos de propiedad son perfectos. Mañana 4 por ciento. Comisión 3 por ciento. Más datos é informes en nuestra oficina.—Corvera y Peralta Martínez. m15

*EN LOMAS DE ZAMORA* — Notable finca con un espléndida situación: bulevar General Rodríguez 57 al 63, entre Laprida y Beade, centro, frente á la estación, donde se desarrolla su principal comercio. Ocupa un amplio terreno en el que puede levantarse un establecimiento del edificio adecuado. Una serie de casas que producirán la más alta y segura renta. Dista cuadras de la estación y medio cuadra de la plaza, iglesia y establecimientos públicos. Base, $ 45.000.

EL DOMINGO 31 de Marzo, á las 4, en la misma propiedad. Medidas: 18 varas de frente por 65 de fondo y 13 varas en el contrafrente. Superficie: 2,073.25 v. c. El edificio consta de cinco habitaciones, etc. Título perfecto. Mañana 5 por ciento. Comisión 3 por ciento.—Corvera y Peralta Martínez. m17

# Caseros y Tacuarí

A 2 cuadras de la plaza y estación Constitución, en pleno bulevar y rodeados de edificios de mérito y valor.

En todo el barrio no había una gran esquina con construcciones más viejas y feas, y esta venta en lotes, resuelve de una sola vez y definitivamente su demolición para dar lugar á los nuevos edificios que puedan competir con los demás en belleza y en importancia.

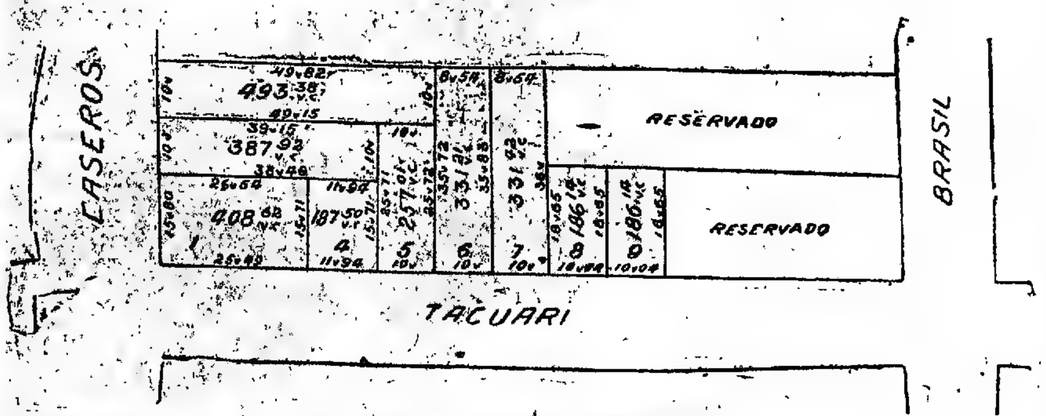


## SIN BASE

## EL DOMINGO 31 DE MARZO, á las 4

EN LOS MISMOS TERRENOS

## Corvera & Peralta Martínez

*JUDICIAL — CASA EN Tandil.* Calle Constitución 666, con adoquinado al frente y en el centro mismo de esa importante ciudad. El edificio es sólido y amplio, y el terreno es extenso. Dada la distribución de sus habitaciones, puede fácilmente dividirse en dos casas de 10 m. de frente cada una. Se constituirá una casa. Orden del señor juez doctor Pera, secretaría del señor García Fernández. Testamentaría de don Juan Nepomuceno Azurira. Base, $ 17.333,40, ó sea las dos terceras partes de la tasación.

EL LUNES 1 de Abril, á las 3, en nuestra casa, 318 San Martín 336. Terreno: Mide 20m566 (22v74) por 64m85 (75v varas). Superficie, 1338-761 m. c. (1742,11 v. c.) Edificio: Consta de 8 habitaciones, cocina, w. c., dos pozos de balde, aguada con mosaicos, 8 por ciento á cuenta de precio, en el acto de la venta, y 2 por ciento de comisión.—Corvera y Peralta Martínez. m8

*CASA EN SAN FERNANDO* Da altos y bajos, cómoda y muy bien situada. 3 de Febrero 1415 y 1431 esquina á Chacabuco. A 24 cuadras de la estación del F. C., con adriado en sus frentes y tranvía eléctrico proyectado en uno de ellos. Base $ 17.000.

EL DOMINGO 31 de Marzo á las 4.30 en la misma propiedad. Mide 32 vs. á 3 de Febrero por 60 á Chacabuco. Es hecha en cal y consta de 11 habitaciones, cocinas, galerías, aguán y portón de hierro. Título perfecto.—Corvera y Peralta Martínez. m31

*JUDICIAL — CASA Pavón* 2674, entre Julio y Alberti. A una cuadra del bulevar Garay y á tres de San Juan, entre fino y otro. El edificio es bueno, así como su estado: su situación, rodeada de tranvías y de toda clase de recursos es superior para habitación ó para renta. Orden del señor juez doctor Pera, secretaría del señor Persiani. Juicio seguido por don Bernardo Dupuy contra Da. Atanasia Ceres de Rodríguez. Base, $ 24,062.97 ó sea las dos terceras partes de la tasación.

EL LUNES 25 de Marzo á las 4 p. m., en la misma propiedad. Mide 8m65 (10 varas 32) de frente por 31m35 (35v12) de fondo, en el lado Este, 30m88 (35v42) en el del Oeste y 8 metros (10v39) en el contrafrente. Consta de aguán con mosaicos, 7 habitaciones con cielos rasos de yeso y pisos de pino de tea, w. c., patios con mosaicos, etc. Seña, 5 por ciento. Comisión, 3 por ciento. Informes, en nuestra casa, 318 San Martín 336.—Corvera y Peralta Martínez. m3

*CASA BARATA Y BIEN SI-*tuada. Avenida Rivadavia 10584, entre Pola y Miralla. Con adoquinado y tranvías al frente. Base, $ 8.000.

EL DOMINGO 24 de Marzo, á las 5 de la tarde, en la misma propiedad. Mide 9v65 de frente por 26v79 de fondo en el lado O., 24v77 en el del E. y 9v71 en el contrafrente. Consta de 2 habitaciones, cocina, w. c., galería, patio con mosaicos, etc. El pago del adoquinado es por cuenta del comprador. Título perfecto.—Corvera y Peralta Martínez. m17

*CASA MALABIA 261 EN-*tre Camargo y Padilla y á una cuadra de los bulevares Triunvirato y Warnes, entre uno y otro. Es de sólida construcción y ofrece ventajas para habitación ó para renta. Base, $ 30.000.

EL DOMINGO 24 de Marzo, á las 5 de la tarde, en la misma propiedad. Mide 10 varas de frente por 43v44 de fondo. Ad corpus. Tiene frente de piedra artificial con balcones y celosías y consta de seguán con mosaicos y cancel, 5 habitaciones con cielos rasos de yeso y pisos de pino, de tea, mosaico, con económico, una pieza de madera, dos patios con mosaicos, fondo, etc. Título perfecto.—Corvera y Peralta Martínez. m17

*EN VILLA ORTUZAR — DOS* casas á plazos, Giribone 1960 y 1970, entre la avenida Chorroarín y Holmberg, á una cuadra del bulevar Alvarez Thomas con tranvías de ida y vuelta al centro. Base 6.500 la número 1970 y 4.400 pesos la otra. Mitad al contado y el resto en 2 cuotas iguales, á 9 y 18 meses, con 7 o|o de interés anual y la garantía hipotecaria.

DOMINGO 31 de Marzo á las 4.30 en las mismas propiedades. El terreno de cada casa mide 10v69 por 30v83, tienen verja de material y hierro al frente. La casa número 1970 consta de 8 habitaciones, bajo galería con mosaicos, pieza de baño, cocina, sótano, etc. La casa número 1970, tiene 8 habitaciones, galería, cocina, etc. Título perfecto.—Corvera y Peralta Martínez. m22

TERRENOS

## BAHIA BLANCA

*POR ORDEN DEL FERRO-*carril del sud, 336,75,72 varas cuadradas en diferentes lotes sobre la ciudad misma, comprendiendo la parte que, así como dominan toda la zona, particularmente pueblo, circundan dando los terrenos, á simple vista, los puertos Militar, Ingeniero White, Galván y sus islas, la zona de Cuatreros. No hay nada más pintoresco y más alto, ni que reuna ventajas de situación y de bellaza comparables á la tierra que ofrecemos. Están ligados con la ciudad y con la estación del ferrocarril del Sud, por un amplio camino pavimentado, adquirido que los gastos. Art. 604 del Código Civil. Alrededores divididos en pequeños lotes constituyen diez de tiempo, altos propósitos, ninguna zona podrá [illegible] y cuarta extensión de tierra [illegible] incorporando nuevos [illegible] [illegible] [illegible]

## Guerrico & Williams

### *ORDEN DE LA COMPAÑIA*

de Tierras y Hoteles de Sierra de la Ventana, divididos en quintas y solares formando el pueblo de recreo, que por su modernísimo trazado, su clima delicioso, la pureza de sus aires, está llamado á ser el rival de Mar del Plata: lugar y cita de nuestra mejor sociedad y preferida á esta última por todos los que no les sienta el aire de mar. A una noche de Buenos Aires y pocas horas de Bahía Blanca, es de cómodo y fácil acceso, y lo será más todavía cuando se realice el proyecto en estudio de un tranvía que construirá la compañía, uniendo la villa con la estación Sauce Grande, F. C. S. Así mismo la compañía proyecta una usina eléctrica capaz de suministrar luz y fuerza motriz á los chalets que se construyen. Siendo el deseo de la compañía realizar la villa íntegramente, las condiciones de venta son excepcionalmente ventajosas. Sin base á tanto el metro cuadrado, pagadero 20 por ciento al contado y el 80 o|o restante en 8 semestres de 10 por ciento á contar del 25 de Octubre de 1912, sin interés. Las escrituras se otorgarán inmediatamente por ante la oficina del señor Carlos de la Torre con títulos perfectos. Posesión inmediata.

EL MIERCOLES 10 de Abril á las 3 p. m. en nuestra casa, B. Mitre 530. Planos detallados pueden pedirse en Bahía Blanca, al señor C. A. Pronsato, al hotel club Sierra de la Ventana, en Buenos Aires á D. Mitre 530; en Mar del Plata, á nuestra sucursal Rambla y en las demás localidades á los representantes de "El Diario". Seña, 2 o|o. Comisión 2 o|o.—Guerrico y Williams. m21

### *ESTACION ESPIGAS, F. C. S.*

Línea de Alvear á Pigué. Orden de la Compañía de Tierras del Sud. 4000 hectáreas de rico campo dividido en chacras, quintas y solares, rodeando esta estación; todas estas tierras aptas para agricultura, con buena agua á poca profundidad, que la Compañía del Sud entrega á la venta ampliamente y sin limitaciones, siendo su deseo vender, sin hacer cuestión de precio. La fertilidad de la tierra se comprueba con un pequeño ensayo que se ha hecho, con maíz y hortalizas, consiguiéndose plantas de más de 2 metros de alto y hasta con 4 mazorcas y cebollas de medio kilo. Condiciones de pago: sin base las chacras y quintas, á tanto la hectárea, pagadero 20 por ciento al contado y el saldo en 4 cuotas iguales al 10 de Abril de 1913, 1914, 1915 y 1916, con 7 o|o de interés anual, por semestres adelantados. El pueblo, á tanto el m. c., en 10 semestres sin interés, abonándose 2 al contado y los restantes á contar del 10 de Octubre 1912. Todas las ventas se hacen dentro de las condiciones generales de la Compañía de Tierras del Sud. Posesión inmediata.

EL DOMINGO 14 de Abril á las 2 p. m. en la misma estación. El día del remate saldrá de Alvear un tren especial á las 10 a. m. que seguirá hasta Recalde una vez terminada la venta, á tiempo de alcanzar la combinación para Buenos Aires. Pidan planos y más datos á B. Mitre 530.—Guerrico y Williams.

Nota importante — Todo comprador de chacras y quintas tendrá opción, dentro del año de su compra, de dejarlo sin efecto, devolviéndosele la parte de precio pagada. Es la mejor garantía de la bondad de nuestros campos. m20

## Edifique su casa en la Sierra

Compre un terreno de los que se venderán el

## 10 DE ABRIL

Por orden de la compañía de Tierras y Hoteles de SIERRA DE LA VENTANA

y tendrá todo lo que puede pedir; fácil acceso, aire purísimo y diversiones de toda clase. Pida hoy mismo un plano por correo ó personalmente, á Bartolomé Mitre 530.

Guerrico & Williams

### *PUEBLO Y COLONIA "SARAH"*

rodeando la estación del mismo nombre, F. C. Oeste. Entre Larroudé y Mariano Miró, sección 1a., parte de los lotes 1, 2 y 3 letra B de la Pampa Central, á largos plazos. Es esta una de las colonias ilustradas á un enorme desenvolvimiento por su privilegiada situación y la bondad de sus tierras, como lo prueba el hecho de haberse vendido en el primer remate más de la mitad de las quintas y chacras que se encuentran ya en plena prosperidad, habiéndose también iniciado y terminado la construcción de muchos edificios en el pueblo. La situación de "Sarah", es privilegiada como decimos, lindando con las provincias á 1, 2 y 3 años de plazo con 7 por ciento de de Buenos Aires y Córdoba, con muchas vías de comunicación y enclavada en el centro de la región de la agricultura, especialmente de la alfalfa. El agua está á poca profundidad, de 4 á 6 metros y la tierra de muy buena calidad, no tiene tosca. Es muy importante para los agricultores tener en cuenta que en la Pampa no hay impuestos de ninguna naturaleza, salvo la contribución territorial, lo que les permite efectuar un ahorro de importancia. La venta se hará con amplia opción y toda liberalidad, sin base con orden terminante de vender todo, pagadero las quintas y chacras 25 por ciento al contado y el resto en 3 cuotas anuales y garantía hipotecaria, y el pueblo, 20 por ciento al contado y el saldo en 4 semestres sin interés. Posesión y escrituras inmediatas, éstas ante el señor Oscar Díaz. Títulos perfectos.

EL DOMINGO 24 de Marzo, á la 1 de la tarde, sobre los mismos terrenos, pudiendo trasladarse los interesados en el tren que sale del Once el sábado 23 á las 9.30 de la noche y que para en todas las estaciones intermedias. Seña, 8 por ciento. Comisión, 2 por ciento. Soliciten planos detallados y otros informes á nuestra casa, B. Mitre 530.—En M. Miró 6 en Alta Italia, F. C. O., á los señores Maggio Berazategui y Cía.—Guerrico y Williams. m6

### *ORDEN de la compañía de*

tierras de Guatraché, en la Pampa, sección III 14 445 hectáreas en chacras de 50 hectáreas, rodeando las estaciones Kilómetro 49, ramal en servicio y Kilómetro 64 en construcción, del ramal de Guatraché á Macachín. Tierras muy ricas, especiales para agricultura, son las únicas que se ofrecen en esa preferente ubicación, y en tan liberales condiciones de pago. Sabido es que la sección III de la Pampa, es una de las pocas que cuentan con vías de comunicación fáciles y baratas, con la gran puerta de salida de Bahía Blanca, á 5 horas y cuyas tierras son aptas para toda clase de cultivos, como maíz trigo, alfalfa, avena, cebada, etc. El objeto de la Compañía de Tierras de Guatraché es poner al alcance del pequeño agricultor el medio de hacerse de tierra propia y libertarse para siempre del arrendamiento que se lleva la buena parte de su utilidad anual. Además, en la Pampa, no existen impuestos, sólo se paga la contribución territorial y un pequeño derecho de guías, venta da que coloca al agricultor de la Pampa en situación más holgada que el de Buenos Aires y otras provincias. La venta se hará con amplia opción y toda liberalidad Sin base, pagadero, 20 o|o al contado y el 80 o|o restante en 4 cuotas anuales al 25 de Abril de 1913, 1914, 1915 y 1916 con 6 por ciento de interés anual por semestres adelantados y garantía hipotecaria. Las escrituras se otorgarán inmediatamente por los escribanos de la Compañía, señores R. y M Pasel, B Mitre 459, con títulos perfectos. Posesión también inmediata.

EL VIERNES 12 de Abril á las 3 p. m en nuestra casa, B. Mitre 530. Seña 8 o|o. Comisión 2 o|o. Guerrico y Williams. m15

### *ORDEN DE LA COMPAÑIA*

de Tierras de Guatraché En la Pampa, sección III. 400 hectáreas en 12 chacras, sobre la estación Kilómetro 39 del ramal de Guatraché á Macachín, del ferrocarril del Pacífico. — Tierras de agricultura, de idénticas condiciones que las 14 445 hectáreas más arriba mencionadas. Sin base, 20 por ciento al contado y el saldo en cuatro cuotas anuales al 25 de Abril de 1913, 1914, 1915 y 1916 con 6 o|o de interés anual por semestres adelantados. Escrituras por R. y M. Pasel con títulos perfectos. Posesión inmediata.

EL VIERNES 12 de Abril á las 3 p. m en nuestra casa, B Mitre 530. Pidan planos —Guerrico y Williams. m15

### *EN Cañuelas — POR MENsualidades.*

Frente mismo á la estación, 2 medias manzanas en 27 lotes de 571 á 620 varas, la mejor ubicación de la localidad Para hoteles, bares, carnicerías, almacenes, tiendas y cualquier otro comercio estos terrenos son irremplazables Sin base, en 30 mensualidades sin interés, á tanto la vara cuadrada, exigiéndose 2 mensualidades y 2 o|o de comisión en el remate, ottas 2 mensualidades dentro de los 10 días al entregarse las libretas y las restantes más á mes á contar del 1o de Mayo Posesión y escrituras inmediatas, éstas ante el señor Francisco García Talabera Títulos perfectos

EL DOMINGO 31 de Marzo á las 2 p m. en los terrenos Soliciten planos á los señores Bermejo Hnos., en Cañuelas ó en ésta á nuestra casa B. Mitre 530 Guerrico y Williams. m24

### *ORDEN DE LA COMPAÑIA*

de Tierras del Sur. Todo comprador de chacras y quintas tiene un año de plazo para dejar sin efecto la compra, en caso que le conviniere, devolviéndosele la parte de precio pagada Próximas ventas.

Las chacras, quintas y solares que rodean las siguientes estaciones:

Estación Espigas, F. C. S. línea de Alvear á Pigué, partido de Olavarría, 4.000 hectáreas. El 14 de Abril á la 1 p. m.

Estación Pontaut, F. C. S. Partido de La Madrid. Línea de La Madrid á Pringles. 600 hectáreas. El 21 de Abril á las 2 p. m.

Estación Libano, F. C. S. Partido de La Madrid. Línea de La Madrid á Pringles. 600 hectáreas. El 21 de Abril á las 2 p. m.

Estación Henderson, F. C. M. Partido de Pehuajó. 6.000 hectáreas. El 28 de Abril á la 1 p. m.

Estación Tedín Uriburu, F. C. S. Entre Azul y Juárez. Línea de Vela á Olavarría. 1.250 hectáreas. El 5 de Mayo á la 1 p. m.

Estación Blanca Grande, F. C. S. Partido de La Madrid. Línea de Alvear á Pigué. 500 hectáreas. El 12 de Mayo á las 2 a. m.

Estación Arboledas, F. C. S. Partido de La Madrid. Línea de Alvear á Pigué. 2.500 hectáreas. El 12 de Mayo á las 2 p. m.

Estación Espartillar, F. C. S. Entre Saavedra y Coronel Suárez. Línea de Alvear á Pigué, 1.500 hectáreas. El 19 de Mayo á las 2 p. m.

Estación Pasman, F. C. S. Partido de Coronel Suárez. Línea de Alvear á Pigué, 1.000 hectáreas. El 19 de Mayo á las...

Condiciones de pago: sin base, las chacras y quintas á tanto la hectárea pagaderos 20 o|o al contado y el saldo en 4 cuotas iguales á 1, 2, 3, y 4 años de plazo con 7 o|o de interés anual por semestres adelantados, el pueblo á tanto el metro cuadrado en 10 semestres sin interés. Todas las ventas se hacen dentro de las condiciones generales de la Compañía de Tierras del Sur. Posesión inmediata. Pidan planos á B. Mitre 530.—Guerrico y Williams. vlab.

### *ORDEN DE LA COMPAÑIA*

de Tierras de Guatraché. Los Mirasoles, en Bahía Blanca. 7.000 hectáreas en quintas de 5 hectáreas y chacras de 25 hectáreas, lindando con el ejido de Bahía Blanca y Villa Harding Green entre el tranvía eléctrico á esta Villa, que las pone á 30 minutos de la plaza de Bahía Blanca, y la estación Calderón, que las limita por el otro costado. Unicas tierras de esos alrededores aptas para cultivos agrícolas, estando rodeadas de terrenos todos subdivididos y vendidos en lotes pequeños. Es la ubicación ideal para las quintas de verdura, frutales y toda clase de cultivos intensivos que prosperan y tendrán fácil salida por los múltiples medios de comunicación que los une con la plaza y mercados de Bahía Blanca. Además el río Napostá que riega un lado del campo permite realizar obras de irrigación, que valorizan las tierras en tan gran escala. Los bañados, las chacritas de alfalfa, los gallineros tienen su lugar obligado y no puede pedirse mejor inversión de dinero, tanto para los que quieran trabajar la tierra con la seguridad de un máximo rendimiento sino también para el que quiera colocar sus ahorros, con la certeza de una gran valorización. Sin embargo de las ventajas citadas, la Compañía no hace cuestión de precio, la venta se hará franca con opción y toda liberalidad, sin base, á tanto la hectárea, pagadero 20 o|o al contado y el 50 por ciento restante en 4 cuotas al 15 de Abril de 1913, 1914, 1915 y 1916 con 6 o|o de interés anual pagaderos por semestres adelantados y garantía hipotecaria. Las escrituras se otorgarán por los señores R. y M. Pasel, B. Mitre 459, con títulos perfectos Posesión inmediata.

EL JUEVES 11 de Abril á las 3 p. m. en nuestra casa, B. Mitre 530, donde pueden pedir planos. Seña 8 o|o. Comisión 2 por ciento.—Guerrico y Williams. m15

### MUEBLES, ETC.

### *DEL Sr. LUIS F. DE OLIveira Cézar,*

el rico mueblaje importado que adorna su casa-habitación, calle Santa Fe 760, por ausentarse á Europa. Elegantes muebles de sala Luis XV de madera tallada y forada tapizados en seda, compuestos de sofás y bergeres con almohadones duvet: sillas de fantasía Luis XVI con asientos estera dorada, bombo Luis XVI de madera tallada forrado en seda, elegante trumeau con espejo y marco dorado, rico piano crapaud de concierto, marca Rahnefeld, pianola de la acreditada marca The Orchestrelle y Cía., rico mueble bahut secretaire antiguo de caoba y bronce cincelados, espejo marco dorado Luis XVI, riquísimos atores de hilo brise bise de hilo y encajes finos, jarrones de vieux chine, hermosos grabados iluminados con marcos ovalados, precioso juego de comedor de la casa Glaser de caoba y marqueterie, cristaleros id, sillas id. con asiento, rubertos inglesas, loza y cristalería, reloj inglés á repetición, cama de bronce, rico juego de dormitorio francés Luis XVI de caoba y marqueterie con ropero 3 cuerpos, otro buen juego id inglés de la casa Maple, gran cama de bronce, bergeres tapizados en terciopelo, cortinados de seda para cama y ventanas, varios muebles antiguos, armarios y boiserie Luis XVI de laqué con medallones esterilla, ricos muebles Luis XIV, Luis XV y Luis XVI, de caoba y bronces cincelados, bibliotecas y mesas escritorio, sofá y sillón de marroquin, muebles de hall Luis XIV tapizados aubusson, alfombras de Smyrna, etc., etc. Grabados preciosos grabados antiguos y modernos de Le Bas, Carl Vernet, Wachsmouth, Elkins, Bartolozzi, etc., grandes panneaux de tapicería, La fundación de Roma, etc

EL MIERCOLES 27 de Marzo, á las 8 de la noche En exposición desde el domingo de 9 a. m á 10 p. m. Habrá catálogo. Comisión, 10 por ciento. Guerrico y Williams. m22

### *RICOS MUEBLES — PRE-*

ciosos juegos de comedor importados, modernos, de roble claro, compuestos de 16 piezas, lindos juegos de escritorio y de hall, todo de roble claro, igualmente importados y modernos, con escritorio ministro, biblioteca, sillones, sofás, sillas, muebles, vitrine, perchas de vestíbulo con armarillos, gran reloj de pie con cajón de roble, todos estos muebles son nuevos flamantes y de buen gusto Juegos Luis XVI de laqué, con esterilla y seda, buen juego de dormitorio Luis XV de noga tallado, con ropero de 3 cuerpos escritorio cilindro de roble, espléndida piano con cola nuevo, juegos de vestíbulo importados juegos de sala de varios estilos Juego dormitorio Luis XIV y Luis XV elegante juego de cubiertos con un rico estuche de roble, pianos perpendiculares, escritorios ministro, juegos comedor de roble ahumado, con sillas asientos de cuero, juegos de cuero, vitrina, lavatorio con depósito para desinfectantes y silión de operaciones, todo de laqué, panneaux de tapicería, guardarropas, camas de bronce, bañaderas enlozadas, lavatorios aguas corriente, dormitorios de pino de tea, lindos grabados iluminados, floreros de cristal, mesas consolas con espejos, cuadros a, óleo, cortinados, alfombras, artefactos de luz eléctrica y gas, adornos é infinidad de muebles sueltos

EL LUNES 25 de Marzo, á la 1 de la tarde y 8 de la noche, B Mitre 530. Comisión, 10 por ciento.—Guerrico y Williams. m32

### *JUDICIAL — LA FABRICA*

de sebo, calle Lobos entre Olíden y Larrazábal Edificada en terreno de 20 metros (23v09) de frente al SE. por 58m60 (102v31) de fondo, consta de un gran galpón de hierro galvanizado con claraboya y sótano, cercado de alambre tejido, pozo con bomba, w. c., etc. Base 8.000 pesos.

FRACCION FORMADA POR TRES LOTES Y PARTE DE OTRO, calle Lobos, lindando con la fábrica, señalados en el plano especial con los números 71a, 71b, 71c, 71d, compuestos por estar unidos de 32 metros (33v95) de frente sobre Lobos, por 20 metros (23v09) de fondo ó sea una superficie de 640 m. c. (853.33 varas cuadradas). Base $ 3 cada 75 decímetros cuadrados.

UN LOTE NUM. 70, calle Olíden entre Lobos y Merlo, lindando por los fondos con las anteriores: mide (11v87) de frente al SO. por 60m32 (63v65) de fondo en el costado BE., 60m35 (63v68) en el costado NO. superficie 604.55 m. c. (806.10 v. c.) Base 3 pesos cada 75 decímetros cuadrados.

PROPIEDAD CALLE POLA 3823 entre Lobos y Merlo; mide 8m85 (10 v.)—de frente al SO. por 22m27 (25v87) de fondo al NE., consta de 2 piezas, cocina, w. c., pozo semisurgente con bomba. Base pesos 2.133.33.

EL DOMINGO 14 de Abril á las 3 p. m. en la misma fábrica. Orden del señor juez doctor Aureliano Gigena, secretaría del doctor Fermín M. Alsina en los autos testamentarios de don Félix Nasuti. Por orden del mismo juzgado se hace constar, lo siguiente: que el lote número 78, manzana D, (la fábrica), adeuda $ 192, pagaderos en 12 mensualidades de 16 cada una, las que quedan á cargo del comprador: que las escrituras deberá otorgarse por ante el escribano señor Carlos Feliciano Molina, Maipú 320, y que todo comprador abonará 8 o|o como seña y parte de precio y 2 o|o de nuestra comisión.—Guerrico y Williams. m24

### *JUDICIAL — LAS INSTALA-*

ciones y enseres varios de la fábrica de sebo situada calle Lobos entre Olíden y Larrazábal.

| | | | | |
|---|---|---|---|---|
| Seis caballos. | Base $ | 100 | $ | 600 — |
| 20.000 ladrillos. | " | 13.33 el mil | " | 266.66 |
| 1 carro para chicharrones. | " | 100 | $ | 100 — |
| 6 carros viejos. | " | 66.66 c|u. | " | 200 — |
| Una jardinera. | " | 53.33 | " | 53.33 |
| 9 casillas madera | " | 13.33 | " | 120 — |
| 1 chata 4 ruedas | " | 333.33 | " | 333.33 |
| 1 báscula con pesas. | " | 33.33 | " | 33.33 |
| Un lote herramientas. | " | 66.66 | " | 66.66 |
| 1 lote 300 tejas más ó menos. | " | 20 | " | 20 — |
| 1 lote arneses. | " | 20 | " | 20 — |
| | | | | 1.813.31 |

ó sea 2|3 partes de la tasación.

EL DOMINGO 14 de Abril á las 3 p. m. en la misma fábrica. Orden del señor juez doctor Aureliano Gigena, secretaría del doctor Fermín M. Alsina en los autos testamentarios de don Félix Nasuti. Comisión 10 o|o.—Guerrico y Williams. m24

## Rafael C. Echenique

### *COMO JUDICIAL — CALLE*

Río de Janeiro 1321, á pocas varas del bulevar Corrientes, casa habitación, nueva, de una sola planta, edificada en un terreno de 9.88 metros de frente y 8.66 en el contrafrente por 30.35 metros de fondo en un costado y 25.48 metros en el otro. Consta de vestíbulo, sala, sala escritorio, tres amplias habitaciones, despensa, cocina, w. c., cuarto de baño, cielos rasos de yeso, gas, etc. Tiene adoquinado y tranvía eléctrico al frente. Base 18.000, pagaderos al contado, con orden terminante de vender por división de condominio.

EL DOMINGO 31 de Marzo á las 4 p. m. en la misma propiedad. Títulos perfectos. Seña 8 o|o. Comisión 2 o|o. Informes, 25 de Mayo 140 (escritorio 18).—Rafael C. Echenique. ml6

## Francisco L. Bolloqui

# HOY

## Lo mejor

DE

# SAN FERNANDO

### *EN LA CIUDAD DE SAN*

Fernando. Casas y terrenos.

EL DOMINGO 24 de Marzo á las 3 p. m. donde nadie vende los mejores y más bien ubicados terrenos de esta ciudad, divididos en siete lotes ideales, formando esquina á las calles Constitución, 9 de Julio y San Martín (adoquinadas). Distan á una cuadra de la plaza principal y tres de las estaciones del F. C. C. A. y cuentan con servicios de aguas corrientes y alumbrado eléctrico. Base desde 15 pesos vara á 22 v. c. al contado. Títulos perfectos, escrituras por ante el escribano don Manuel Mujica. Seña 8 o|o. Comisión 2 o|o. Más datos y planos en mi escritorio, calle 25 de Mayo 12. v24

## J. A. F.

José A. Falbo

Corrientes 645

# HOY

A LAS 12.45

saldrá de la Estación Once F. C. O., el tren expreso gratis para los concurrentes al REMATE de los ::

## 112 LOTES y 1 CASA EN MERLO

Pidan planos y boletos, Corrientes 645.

J. A. FALBO

### *EN, MERLO 112 LOTES DE*

terrenos y una casa quinta en 80 mensualidades, sin interés, últimos terrenos disponibles, entre Merlo y Ituzaingó, sobre el F. C. Oeste. Base $ 3 por mes el lote. Seña 2 mensualidades.

EL DOMINGO 24 de Marzo sobre los mismos terrenos con tren expreso gratis, á las 12.45 del Once. Pidan planos y boletos en mis oficinas.—José A. Falbo. m9

## Juan L. Colombo (hijo) & Cía.

Transferido

### *EN LANUS — 5 ESPLENDI-*

dos lotes de terreno de dimensiones apropiadas para la edificación moderna. En el punto más alto de esta zona hoy completamente edificada y rodeada de toda clase de comodidades. Lo descolante de su ubicación no necesita comentarios para los conocedores, baste decir que son partes de los terrenos que formaban la renombrada quinta de la sucesión Lós. Están designados en el plano general con los lotes 1 y 2 de la manzana 10, y 15, 16 y 17 de la manzana 7. A pocas cuadras del tranvía de Lanús y en el paraje donde la valorización ha tomado el justo impulso que ha sabido imprimirle la evolución del progreso comercial.

EL DOMINGO 31 de Marzo, á las 4 de la tarde, sobre los mismos, procederemos á la venta de estos terrenos por cuenta y orden de su dueño, sin base, á tanto la vara cuadrada y con orden terminante de liquidar por cualquier precio. Los señores interesados podrán solicitar planos de ubicación y de detalle á nuestra casa ya sea personalmente ó por escrito. Títulos perfectos. Las escrituras se otorgarán por ante el escribano señor Melchor A. Castromán, Avenida de Mayo 641. Más informes, en nuestro escritorio, Avenida Mitre 88 al 90, Avellaneda. Teléfono 193, Barracas. m32

Transferido

### *EN LANUS—VILLA OBRE-*

ra—Dos espléndidos lotes de terreno ubicados en la manzana 129 y designados con los lotes 23 y 24. Entre edificación y en un barrio que progresa rápidamente. Lo notable de su ubicación tiene descontadas de antemano todas las ventajas para realizar un gran negocio. Luego es aquí donde debe pensarse en adquirir un lote para edificar la casa de todos los días. La liberalidad de las condiciones en que salen á la venta son lo suficiente sugerentes para demostrar que casi sin dinero puede ser propietario.

EL DOMINGO 31 de Marzo á las 5 p. m. Sobre los mismos terrenos venderemos estos magníficos lotes uno con opción. Sin base, á tanto la vara cuadrada, pagaderos 20 por ciento al contado y el resto en 80 mensualidades iguales, sin interés. Las escrituras serán otorgadas por ante el escribano señor Prudencio B. Lavista. Títulos perfectos. Seña 10 o|o. Comisión 2 o|o. Por planos, datos, etc. á nuestra casa Avenida Mitre 88|90, Avellaneda. Teléfono Unión 193, Barracas.—Juan L. Colombo (hijo) y Cía. m22

Transferido

### *EN LANUS — SOBRE LAS*

calles Obligado y C. Casares. Notable esquina dividida en 3 magníficos lotes de dimensiones apropiadas. En el punto donde la valorización ha tomado un impulso notable por su inmediata de su edificación que aumenta rápidamente. No necesitamos recomendar este negocio que por su liberalidad está fuera de todo elogio, baste decir que la venta se realizará en 80 mensualidades sin interés y se dará posesión inmediata de los mismos. Estas facilidades son lo suficiente elocuentes para demostrar la órden terminante que tenemos de liquidar. Los interesados podrán solicitar en nuestra casa, planos de división y todos los datos que creyeran convenientes.

EL DOMINGO 31 de Marzo á las 5.30 p. m., sobre los mismos terrenos procederemos á vender esta espléndida fracción, un lote con opción, en 80 mensualidades sin interés. Base 10 $ por mes cada lote. Por planos, datos é informes á nuestra casa, Avenida Mitre 88|90, Avellaneda, U. T. 193, Barracas.—Juan L. Colombo (hijo) y Cía. m22

## Juan L. Colombo (hijo) & Cía.

# EL GRAN REMATE

Como judicial por división de condominio

## EN AVELLANEDA

PLANO DE UBICACION

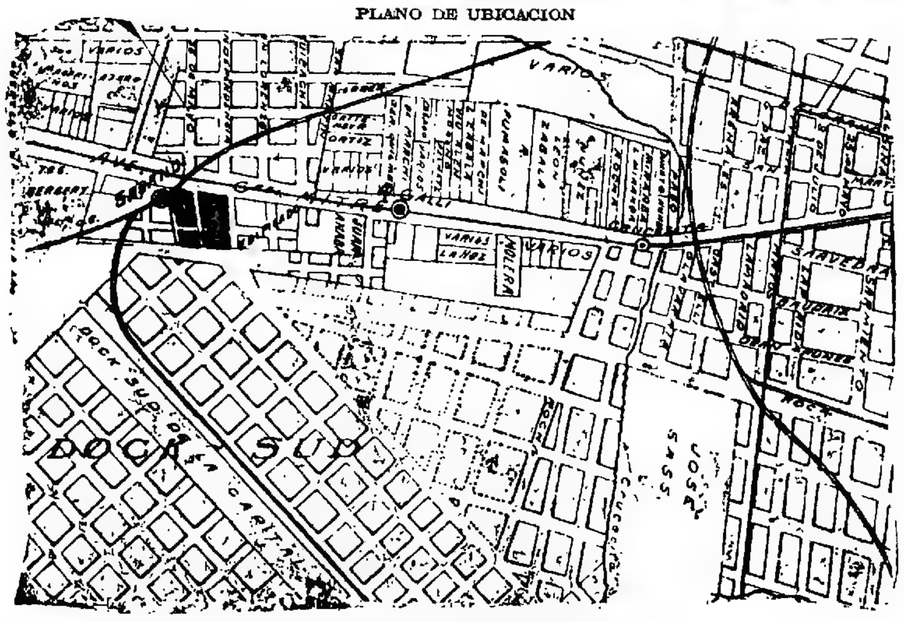
VARIOS
VARIOS
VARIOS

# Francisco Rayneli é Hijo

1033 - VICTORIA - 1033

## AL PUBLICO

Participamos al público, que desde la fecha, quedamos instalados en el nuevo local que hemos tomado, calle Victoria 1033, U. Telef. 2141, Libertad, donde como siempre, atenderemos todos aquellos asuntos que se relacionen con nuestra profesión.

Buenos Aires, Marzo 7 de 1912.

Francisco Rayneli é hijo
v12

## Las ventas de HOY

| Hora | Ubicación | Base $ m|n. |
|---|---|---|
| 6.— | Batista Palza 507 | 30.000 |
| 3.— | Los Patos ent. Iguazú y Atuel (casa) | 8.000 |
| 3.— | Los Patos ent. Iguazú y Atuel (2 lotes) | Sin base |
| 3.— | Atuel entre Los Patos y Tupungato (1 lote) | Sin base |
| 2.— | Cayena entre Maturín y Añasco | 8.—v. c. |
| 4.— | Pavón 3232 al 36 | 18.000 |
| 4.— | Avellaneda esquina Morelos | 20—v. c. |
| 4.30 | Chiclana esq. Las Naciones | 22—v. c. |
| 5.— | Las Casas 4176 | 9.500 |
| 5.— | Las Casas 4182 | 9.000 |
| 5.— | Metán esquina Muñiz (casa) | 10.000 |
| 5.— | En Ramos Mejía. Casa-quinta "La Hortensia" | 15.000 |
| 5.30 | Avenida La Plata esquina Itaquí (terreno) | 8.—v. c. |

Francisco Rayneli é hijo.

### CAMPO EN LA PROVINCIA

de San Luis, departamento de Belgrano, partido del Gigante. Se llama San Roque, siendo conocido por de Jacinto Lucero. Son 1876 H. 30 a. y 45 c. Todo cercado y dividido en 4 ms. Tiene agua permanente, dos pozos, semisurgentes, frutales, una casa de adobe crudo con chapas de cinc, techos de cinc, un galpón de lo mismo, pozo de balde, todo en buen estado. Como construcción es de lo mejor; materiales escogidos y distribución inteligente. Está rodeado de una lujosa edificación. A pocas varas de la Avenida La Plata y del tranvía 19. Base, $ 9.000, que en la parte á deberse en la forma siguiente: $ 7.000 en cédulas al Banco Hipotecario Nacional y $ 2.000 $ que se dejan en hipoteca á 5, 6 ó 8 años con el 8 por ciento de interés. Las escrituras deberán hacerse ante el escribano señor Pujol. Lemos. Seña, 5 por ciento. Comisión, 2 por ciento.

EL DOMINGO 24 de Marzo, á las 5 de la tarde.—Francisco Rayneli é hijo, Victoria 1033. U. T. 2141, Libertad. m8

### CASA QUINTA "La Hortensia"

en Ramos Mejía, 4125 varas cuadradas. Tiene cinco habitaciones, baño, molino con cañerías en toda la quinta, cocheras, caballerizas, galpón, piezas de servicio, frutales, montes, cocina, etc. Venta mitad al contado y mitad á 18 meses de plazo, con 8 o|o de interés. Da frente al camino al Campo de Mayo, y frente á la quinta del señor Martínez de Hoz. Base 15.000 pesos. Seña 5 o|o. Comisión 5 o|o.

EL DOMINGO 24 de Marzo, á las 5.—Francisco Rayneli é hijo, Victoria 1033. U. T. 2141, Libertad. m8

### UNA CASA DE GRAN RENTA

situada en Avellaneda, entre Barracas al Sur, calle Bautista Palza 507, entre Lavalle y España. Mide 20 varas de frente por 56 varas de fondo, altos y bajos. Tiene entre los bajos y los altos 19 piezas de material y de madera y hierro, con todas sus comodidades, adoquinado, pago, agua corriente, luz eléctrica, tranvía á pocas varas, etc. Produce $ 3468 al año á $ 289 $ 100 por mes, sin trabajo y sin esfuerzo. Situada en el centro de un barrio de grandes fábricas, donde el comercio es importantísimo, la renta segura, siendo la construcción perfecta y sólida. Debe visitarse. Se venderá mitad á tres años de plazo con el interés del 7 por ciento con la base de $ 36.000. Seña, 5 por ciento. Comisión, 3 por ciento.

EL DOMINGO 24 de Marzo, á las 3.—Francisco Rayneli é hijo, Victoria 1033.
m11

### PROXIMOS AL PARQUE

de los Patricios, gozando por consiguiente de la perspectiva del gran, por venir que á sus sonn le espera. Tres lotes de terrenos cuyas dimensiones amplias los adaptan para cualquier destino. Dos están con frente á la calle Los Patos entre Iguazú y Atuel y el tercero con frente á Atuel entre Los Patos y Tupungato. Los dos primeros son los lotes 15 y 16 de la manzana A, miden cada uno 10 varas de frente al Norte por 54v94 de fondo. El otro 10 varas de frente al Oeste por 40 varas de fondo. A dos cuadras al Sur de la Avenida Cáseros y de los tranvías 9, 16, 66, 47, 50 y 73 y á una cuadra al Oeste de Montesgudo y del adoquinado. Sin base. Seña, $ por ciento. Comisión, 2 por ciento.

EL DOMINGO 24 de Marzo, á las 5 de la tarde.—Francisco Rayneli é hijo, Victoria 1033. U. Telefónica 2141, Libertad. m17

### UNA LINDA CASA CON

cédulas y á plazos, calle Las Casas 4176, entre la Avenida La Plata y Muñiz. Mide 8 varas de frente por 20 de fondo y se compone de sala, tres habitaciones, mata, gatico de mosaicos, pozo con bomba, cielos rasos de yeso, adoquinado en su frente pago etc. Todo cercado y dividido en dos. Tiene agua permanente, dos pozos, semisurgentes, frutales, una casa de adobe crudo con chapas de cinc, techos de cinc, un galpón de lo mismo, pozo de balde, todo en buen estado. Como construcción es de lo mejor; materiales escogidos y distribución inteligente. Está rodeado de una lujosa edificación. A pocas varas de la Avenida La Plata y del tranvía 19. Base, $ 9.000, que en la parte á deberse en la forma siguiente: $ 7.000 en cédulas al Banco Hipotecario Nacional y $ 2.000 $ que se dejan en hipoteca á 5, 6 ó 8 años con el 8 por ciento de interés. Las escrituras deberán hacerse ante el escribano señor Pujol. Lemos. Seña, 5 por ciento. Comisión, 2 por ciento.

EL DOMINGO 24 de Marzo, á las 5 de la tarde.—Francisco Rayneli é hijo, Victoria 1033. U. T. 2141, Libertad. m17

### CASA QUINTA "La Hortensia"

en Ramos Mejía, 4125 varas cuadradas. Tiene cinco habitaciones, baño, molino con cañerías en toda la quinta, cocheras, caballerizas, galpón, piezas de servicio, frutales, montes, cocina, etc. Venta mitad al contado y mitad á 18 meses de plazo, con 8 o|o de interés. Da frente al camino al Campo de Mayo, y frente á la quinta del señor Martínez de Hoz. Base 15.000 pesos. Seña 5 o|o. Comisión 5 o|o.

EL DOMINGO 24 de Marzo, á las 5.—Francisco Rayneli é hijo, Victoria 1033. U. T. 2141, Libertad. m8

### UNA CASA DE GRAN RENTA

situada en Avellaneda, entre Barracas al Sur, calle Bautista Palza 507, entre Lavalle y España. Mide 20 varas de frente por 56 varas de fondo, altos y bajos. Tiene entre los bajos y los altos 19 piezas de material y de madera y hierro, con todas sus comodidades, adoquinado, pago, agua corriente, luz eléctrica, tranvía á pocas varas, etc. Produce $ 3468 al año á $ 289 $ 100 por mes, sin trabajo y sin esfuerzo. Situada en el centro de un barrio de grandes fábricas, donde el comercio es importantísimo, la renta segura, siendo la construcción perfecta y sólida. Debe visitarse. Se venderá mitad á tres años de plazo con el interés del 7 por ciento con la base de $ 36.000. Seña, 5 por ciento. Comisión, 3 por ciento.

EL DOMINGO 24 de Marzo, á las 3.—Francisco Rayneli é hijo, Victoria 1033.
m11

### PROXIMOS AL PARQUE

de los Patricios, gozando por consiguiente de la perspectiva del gran, por venir que á sus sonn le espera. Tres lotes de terrenos cuyas dimensiones amplias los adaptan para cualquier destino. Dos están con frente á la calle Los Patos entre Iguazú y Atuel y el tercero con frente á Atuel entre Los Patos y Tupungato. Los dos primeros son los lotes 15 y 16 de la manzana A, miden cada uno 10 varas de frente al Norte por 54v94 de fondo. El otro 10 varas de frente al Oeste por 40 varas de fondo. A dos cuadras al Sur de la Avenida Cáseros y de los tranvías 9, 16, 66, 47, 50 y 73 y á una cuadra al Oeste de Montesgudo y del adoquinado. Sin base. Seña, $ por ciento. Comisión, 2 por ciento.

EL DOMINGO 24 de Marzo, á las 5 de la tarde.—Francisco Rayneli é hijo, Victoria 1033. U. Telefónica 2141, Libertad. m17

### UNA LINDA CASA CON

cédulas y á plazos, calle Las Casas 4176, entre la Avenida La Plata y Muñiz. Mide 8 varas de frente por 20 de fondo y se compone de sala, tres habitaciones, mata, gatico de mosaicos, pozo con bomba, cielos rasos de yeso, adoquinado en su frente pago etc. Todo cercado y dividido en dos. Tiene agua permanente, dos pozos, semisurgentes, frutales, una casa de adobe crudo con chapas de cinc, techos de cinc, un galpón de lo mismo, pozo de balde, todo en buen estado. Como construcción es de lo mejor; materiales escogidos y distribución inteligente. Está rodeado de una lujosa edificación. A pocas varas de la Avenida La Plata y del tranvía 19. Base, $ 9.000, que en la parte á deberse en la forma siguiente: $ 7.000 en cédulas al Banco Hipotecario Nacional y $ 2.000 $ que se dejan en hipoteca á 5, 6 ó 8 años con el 8 por ciento de interés. Las escrituras deberán hacerse ante el escribano señor Pujol. Lemos. Seña, 5 por ciento. Comisión, 2 por ciento.

EL DOMINGO 24 de Marzo, á las 5 de la tarde.—Francisco Rayneli é hijo, Victoria 1033. U. T. 2141, Libertad. m17

### CASA QUINTA

con 2 habitaciones, cocina, galería, baño, molino, pozo de balde, cielos rasos, frutales, etc. Venta mitad al contado y mitad á 18 meses de plazo, con 8 o|o de interés. Da frente al camino al Campo de Mayo, y frente á la quinta del señor Martínez de Hoz. Base 15.000 pesos. Seña 5 o|o. Comisión 5 o|o.

EL DOMINGO 24 de Marzo, á las 5.—Francisco Rayneli é hijo, Victoria 1033. U. T. 2141, Libertad. m8

### SOBRE LA AVENIDA CHI-

clana, entre Constitución y Lima, se venden dos modernas casas, construcción sólida, con todas las comodidades, producen renta. Mide 22 varas de frente por una calle por 30 de fondo. Tiene 8 habitaciones, pasillo, cocina, baño, cielos rasos de yeso, excelente, sobre terreno de 660 varas cuadradas. Renta $ 70 m|n. mensuales. Se venden juntas ó separadas con la base de $ 20.000 m|n. cada una. Reconocen hipoteca de $ 12.000 m|n. al 8 por ciento. Se admiten en pago propiedades en la ciudad ó en la provincia de Buenos Aires. Para informes, Francisco Rayneli é hijo, Victoria 1033. U. T. 2141, Libertad. m17

### UNA CASA MUY BIEN SI-

tuada, calle Las Casas 4182, al lado de la escuela, de la Avenida La Plata. Mide 7 varas de frente por 30 varas de fondo más ó menos. Tiene un gran salón para negocio con persianas metálicas, tres piezas más y las demás comodidades. Preparada para almacén, altos, adoquinado, al frente pago, gas, puertas de cedro, pasillo, cielos rasos de yeso, etc. Es verdaderamente una casa moderna de una construcción elegante y en una situación donde la propiedad está día á día valorizándose con razón, pues la Avenida La Plata con el tranvía número 19 á 10 varas, las casas de los obreros á la cuadra, las edificas la mayor parte de altos, que difícilmente hacen de ese barrio lo más importante para colocar los capitales, ya sea buscando buena y segura renta, ya sea buscando vivir en él. Debe visitarse. Deben quedar debiendo en hipoteca $ 5.000 á 12 meses de plazo con 9 o|o. Base, $ 9.000. Las llaves, Avenida La Plata 1817. Seña, 5 por ciento. Comisión, 2 por ciento.

EL DOMINGO 24 de Marzo, á las 5.—Francisco Rayneli é hijo, Victoria 1033.
m17

### AVELLANEDA esquina MO-

relos. Sobre esa importante avenida, una esquina de dimensiones especiales para edificios de altos y bajos. Mide 10m40 de frente á Avellaneda, 10m59 en el contrafrente, 12m80 á Morelos y 12m42 en el contrafrente. Son 131 varas cuadradas. Mira al Norte y al Oeste. Está entre un núcleo importante de edificación y en la parte de Flores que se valorizan más rápidamente. A la cuadra de la avenida Bella Vista, la única calle que comunica á Flores con Chacarita y Belgrano y paso obligado de los automóviles y todo el tráfico de esa zona. Hay tranvías al centro, Flores, Chacarita y Belgrano. Venta con la base de $ 20 v. c. Seña, 5 por ciento. Comisión, 2 por ciento.

EL DOMINGO 24 de Marzo, á las 4.—Francisco Rayneli é hijo, Victoria 1033.
m17

### PARA RENTA — CASA DE

altos, corralón y cocheras en los bajos. Calle Patón 3232 al 36, entre Loria y 24 de Noviembre. Mide 10 varas de frente por 40 varas de fondo. Tiene en los bajos un salón ocupado por depósito de forrajes, otra pieza más, caballerizas para 25 caballos, cochera, todo cubierto, todo adoquinado, molino para agua con cañerías en las dos casas. Los altos tienen puerta de entrada independiente, vestíbulo, mármoles, cuatro habitaciones y las demás comodidades. Adoquinado al frente pago, tranvía á pocas varas, etc. Produce $ 250 por mes, edificada á la moderna, con todos los detalles propios y necesarios de las casas destinadas á producir en toda época una alta renta sin necesidad de gastar nada en ella. Base, $ 18.000. Seña, 5 por ciento. Comisión, 2 por ciento.

EL DOMINGO 24 de Marzo, á las 4.—Francisco Rayneli é hijo, Victoria 1033.
m17

### TERRENO ESQUINA — Av.

La Plata é Itaquí, con frente al Norte y al Este. Mide 13m85 de frente á la primera, 7m27 en el contrafrente, 30 m. de frente á la segunda y 27m57 de contrafrente. Tiene en total 947.29 vs. cds. Es, pues, una esquina que no solamente está ubicada en una avenida tan importante como es la de La Plata, sino que está á la cuadra del bulevar Chiclana, que también tiene tranvía, estando una y otra adoquinadas. La avenida Chiclana se está adoquinando de bulevar La Plata para el Oeste, uniéndose así con Flores y el Norte de la capital. Las dimensiones de esta esquina es también muy importante por la extensión que tiene, que se presta para hacer todo lo que se quiera. Base, $ á la v. c. Seña 5 o|o. Comisión 2 o|o.

EL DOMINGO 24 de Marzo á las 5 y 1|2.—Francisco Rayneli é hijo, Victoria 1033. —U. Telef. 2141, Libertad. m19

### TERRENO, CALLE CAYENA

entre Maturín y Añasco. Lote No. 3, de la manzana A. Mide 10 varas de frente al Oeste por 34 varas de fondo. Está entre edificación moderna, á dos cuadras al Este de la Avenida Bella Vista y de los tranvías á Flores, Belgrano y Chacarita, á una cuadra al Norte de la Avenida San Martín y de los tranvías á plaza de Mayo y Villa Devoto. Base, $ 3 la vara cuadrada. Seña 5 o|o. Comisión 2 o|o.

EL DOMINGO 24 de Marzo, á las 5.—Francisco Rayneli é hijo, Victoria 1033.—U. T. 2141, Libertad. m19

### VENDEMOS PARTICULAR-

mente: Casa San Juan 3150, 6 habitaciones, agua caliente, etc. Puede visitarse de 2 á 5 p. m.

Pradan 47, de cuatro habitaciones, adoquinado, aguas corrientes, etc. A un paso de San Juan.

Terreno en Villa Urquiza, Holmberg entre Guanacache y Monros. Mide 10 por 50 varas.

Terreno en Flores, Rivera Indarte entre Avelino Díaz y Santander. Mira al Este. Mide 10x40 varas. Más datos en nuestras oficinas.—Francisco Rayneli é hijo. Victoria 1033. U. Telef. 2141, Libertad. v25

### CASITA BIEN SITUADA —

Calle Castro 966 entre Carlos Calvo y Estados Unidos. Tiene sala con cielos rasos de yeso estampado, dos grandes habitaciones más, también con cielos rasos de yeso, puertas y persianas de cedro, patios de mosaicos, cañerías de gas en toda la casa, zaguán con zócalo de hierro estampado, galerías, adoquinado al frente pago y tranvía á pocas varas, en fin, es una casita verdaderamente elegante, en una situación donde se puede vivir cómodamente, pues está entre las avenidas Boedo, San Juan, Río IV é Independencia, siendo la construcción sólida y bien dirigida. Puede visitarse de 2 á 11 de la mañana. Base pesos 6.500. Seña 5 o|o. Comisión 2 o|o.

EL DOMINGO 31 de Marzo á las 4.—Francisco Rayneli é hijo, Victoria 1033.
m23

### TERRENO ESQUINA — AVE-

nida Chiclana y Liniers. Mira al Sur y al Este. Adoquinado por ambas calles. Mide 17v62 de frente á Chiclana, 23v64 en el contrafrente, 14v66 en el frente á Liniers y 31v40 en el contrafrente. Tiene en total 361.48 varas cuadradas. Es una esquina donde por su extensión y ubicación pueden hacerse varias casas de altos y bajos, pues no solamente hay adoquinado, sino que el paraje es de una importancia considerable, con frente á uno de los bulevares más anchos y mejores que hay al Sur de la capital, llamado á ser un punto especial para toda clase de negocios. Hay tranvías en todas direcciones. Base, $ 17 vara cuadrada. Seña, 5 por ciento. Comisión, 2 por ciento.

EL DOMINGO 31 de Marzo, á las 3.30 de la tarde.—Francisco Rayneli é hijo. Victoria 1033. U. Telef. 2141, Libertad. m24

### DOS CASAS MODERNAS—

Sobre la calle Provincias Unidas 4645 y 4651, dando frente á la calle Zequeira. Tiene cada una un gran salón á Provincias Unidas, otro gran salón con frente á Zequeira con ventanas, tres habitaciones más, depósito para agua, patios de mosaicos, puertas de cedro, cielos rasos de yeso y adoquinado y tranvías en su frente. Son casas que pueden dividirse en dos cada una, dándoles frente á cada calle pudiendo destinarse ya para negocio sacándoles las ventanas ó ya para familias. Son verdaderamente importantes por la forma de edificación que es muy moderna como por la construcción que es realmente ventajosa. Las venderemos con la base de $ 8.000 cada una pudiendo darse mitad al contado y mitad de uno á tres años de plazo con el interés del 8 por ciento. Violentas. Seña, 5 por ciento. Comisión, 2 por ciento.

EL DOMINGO 31 de Marzo, á las 3.30 de la tarde.—Francisco Rayneli é hijo, Victoria 1033. U. Telef. 2141, Libertad. m24

### PROVINCIAS UNIDAS 4324

—Edificada sobre un terreno de 10 varas de frente por 17 de fondo, se compone de un espacioso salón de negocio y dos habitaciones más, con tirantería de hierro, cielos rasos de material, etc. Es un edificio moderno, construído con muy buenos materiales y ubicado sobre una avenida cuya importancia es de todos conocida. Tiene tranvías en su frente á Flores, plaza de Mayo y Malabrera. La venderemos con la base de pesos 6.000. Está desocupada. Seña, 5 por ciento. Comisión, 2 por ciento.

EL DOMINGO 31 de Marzo, á las 4 de la tarde.—Francisco Rayneli é hijo, Victoria 1033. U. T. 2141, Libertad. m24

### CASITA EN FLORESTA —

Calle Medina 568, entre la Avenida Provincias Unidas y Convención. Mide 10 varas de frente por 31 varas de fondo, más ó menos. Consta de tres habitaciones, espaciosas, una chica, patios de mosaicos, puertas de cedro, etc. Está á una cuadra de la quinta de Olivera, recientemente adquirida por la Municipalidad para parque, lo que influirá notablemente en el valor de la propiedad en esos parajes, ya por sí de bastante valor. Tiene el tranvía número 48 á un paso. Base, $ 5.000. A liquidar. Seña, 5 por ciento. Comisión, 2 por ciento.

EL DOMINGO 31 de Marzo, á las 4.—Francisco Rayneli é hijo, Victoria 1033.
m24

### TERRENO EN FLORESTA—

Con frente á la calle Monje entre Pergamino y Mariano Acosta, Lote 27 de la manzana 17. Mide 10 varas de frente al Sur por 47v65 en un costado, 48v95 en el otro y 10 varas 19 de contrafrente. Tiene en total 482 varas cuadradas. En lo más alto y pintoresco de esa parajes, cuyo progreso es evidente por el adelanto alcanzado en la edificación. Está entre edificios. A una cuadra al Norte de la Avenida Campana, por donde está proyectado un tranvía, y muy próximo á las avenidas Directorio y Provincias Unidas, esta última con el tranvía 41. Base, pesos 4 varas cuadradas. Seña, 5 por ciento. Comisión, 2 por ciento.

EL DOMINGO 31 de Marzo, á las 4.30 de la tarde.—Francisco Rayneli é hijo, Victoria 1033. U. T. 2141, Libertad. m24

### CASA NUEVA, CALLE SAL-

cedo 3538, al lado de la esquina de la Avenida de Boedo con el tranvía 25. Adoquinada. Tiene sala, comedor, tres habitaciones más, con cielos rasos de yeso, decoradas, patios de mosaicos, gas, depósito para agua, adoquinado al frente, etc. Es una casa verdaderamente bien construída, mejor situada y distribuída de tal manera que consulta la casa para negocio y también para familia. Está desocupada. Las llaves en el almacén de la esquina. Lista para ser entregada al siguiente día del remate. Base, $ 10.000. Seña, 5 por ciento. Comisión, 2 por ciento.

EL DOMINGO 31 de Marzo, á las 4.30 de la tarde.—Francisco Rayneli é hijo, Victoria 1033. U. T. 2141, Libertad. m24

### CASITA, CALLE PAEZ 3330

entre Campana y Concordia. Mide 10 varas de frente por 33 varas de fondo, más ó menos, y consta de cuatro habitaciones y las demás comodidades. Su edificio es bueno y su ubicación excepcional. A una cuadra al Sur de la Avenida Gaona y á una cuadra de Avellaneda con el tranvía 99. Tiene 4.500 pesos en hipoteca á un año de plazo con 8 por ciento de interés, que constituye su base de venta. Hay urgencia en venderla por aumentarse su dueño. Barrio de gran progreso. Seña, 5 por ciento. Comisión, 2 por ciento.

El DOMINGO 31 de Marzo, á las 3 de la tarde.—Francisco Rayneli é hijo, Victoria 1033. U. T. 2141, Libertad. m24

### AGACES 162 ENTRE PATA-

gones y Uspallata. Casa de 12 varas de frente por 62 varas de fondo, más ó menos y consta de dos habitaciones espaciosas, un gran galpón en el frente de material y cinco piezas de mosaico, pozo con bomba y las demás comodidades. A una cuadra al Este de la Avenida Sáenz con el tranvía número 47 á plaza de Mayo y una al Sur del bulevar Caseros. Bastará una rápida visita á esos lugares para que se dén cuenta del adelanto operado de un tiempo á esta parte y de que su adquisición se impone. A plazos. Base, $ 9.000. Su edificio ha sido construído sin economías. Adeuda 33 mensualidades de $ 91.40 cada una, las que van incluídas en la base. Seña, 5 por ciento. Comisión, 2 por ciento.

EL DOMINGO 31 de Marzo, á las 3 de la tarde.—Francisco Rayneli é hijo, Victoria 1033. U. T. 2141, Libertad. m24

Eduardo J. Jiménez

# HOY

A LAS 3 y 30 P. M.

EN

# Villa Pineral

CASEROS, F. C. P.

## 5 casas y 1 manzana de terreno

## SIN BASE

Resueltamente á liquidar por división de condominio.

### EN VILLA PINERAL CASE-

ros, F. C. P. Como judicial por división de condominio, 4 casas, á 5 cuadras de la estación á la entrada de esta importante villa, una manzana de terreno, sobre los grandes talleres del F. C. Pacífico. Casa esquina Provincias Unidas y Espinosa, ocupada por el almacén Emporio de villa Pineral, con un terreno de 19.26 por 36.50 varas y su edificación consta de salón para negocio con sótano, dos piezas, cocina, w. c., molino con semisurgente, etc., etc., y renta 85 pesos mensuales. Casa esquina, frente á la anterior de 14.87, por 36.50 varas y su edificación de salón para negocio con sótano, una pieza, cocina, w. c., molino con semisurgente, etc., desocupada. Casita sobre calle Provincias Unidas y lindera á la esquina de 10 por 28.88 varas con dos piezas, cocina, w. c., galería, etc., renta 35 pesos mensuales. Casita sobre calle Espinosa, lindera á la esquina de 10 por 25.10 varas con dos piezas, cocina, w. c., galerías, etc., renta 35 pesos mensuales. Una manzana de terreno al lado de los grandes Talleres del F. C. Pacífico compuesta de 122 por 114 varas más ó menos dividida en 4 lotes, ideales para casas quintas ó para subdividir en pequeños lotes en el mejor de los negocios por su proximidad á los talleres en donde trabajan más de 4.000 operarios. Todas estas ventas son sin base y al pago se hará quinta parte al contado y el resto á 6, 12, 18 y 24 meses de plazo con 7 o|o de interés. Títulos perfectos por ante la escribanía del señor Juan Enrico, Av. de Mayo 852.

EL DOMINGO 24 de Marzo á las 3.30 p. m. Seña 8 o|o. Comisión 2 o|o. Más datos á mi escritorio, B. Mitre 441.—Eduardo J. Jiménez. v24

### EN VILLA PINERAL ES-

quina sobre el camino real de Ramos Mejía á San Martín, por donde pasará el tranvía eléctrico, á 10 cuadras de la estación Caseros, mide 19.26 por 40.06 varas con una edificación de salón para negocio, dos piezas, cocina, baño, w. c., pieza de altos, dos caballerizas y dos piecitas al fondo. Sin base y el pago se efectuará mitad al contado y el resto en 50 mensualidades sin interés.

EL DOMINGO 24 de Marzo á las 3.30 p. m. Seña 5 o|o. Comisión 2 o|o. Más datos á mi escritorio, B. Mitre 441.—Eduardo J. Jiménez. v24

BYRNE HERMANOS

Santiago Byrne — Patricio Byrne

# En QUILMES

## Calle Centenario

Frente á los talleres del F. C. Sud.

## 40 preciosos lotes

## Base 5 $ por mes el lote

En 80 mensualidades sin interés.

# HOY

A las 3 p. m. sobre los mismos. — Pidan planos

Trenes de Constitución á la 1.15, 1.40 y 2.17 p. m.

### QUILMES, F. C. S. — 40 LO-

tes con frente á las calles Centenario, San Patricio y á los talleres del ferrocarril Sud, donde en breve se construirá una gran estación de cargas. A nueve cuadras de la estación y cuatro de la gran cervecería Quilmes. La calle Centenario será pronto adoquinada y el tranvía eléctrico (en construcción) que hará su recorrido hasta el río, pasa á tres cuadras de los terrenos en venta. Base 5 pesos por mes el lote, pagadero en 80 mensualidades, sin interés.

EL DOMINGO 24 de Marzo, á las 3 de la tarde, sobre los mismos, seña 5 o|o. Dos mensualidades, 2 por ciento de comisión en el acto del remate y dos mensualidades al recibir el título provisional, dentro de los diez días del remate. Las mensualidades restantes se abonarán en el Banco de Londres y Brasil. Títulos perfectos. Para mayor comodidad de los interesados habrá coches en la estación que los conducirá gratis hasta los terrenos. Soliciten planos y demás informes en nuestra casa, San Martín 23. Unión Telefónica 445. Avenida.—Byrne Hermanos.
m18

### QUILMES, F. C. S. — 40 LO-

tes con frente á las calles Centenario, San Patricio y á los talleres del ferrocarril Sud, donde en breve se construirá una gran estación de cargas. A nueve cuadras de la estación y cuatro de la gran cervecería Quilmes. La calle Centenario será pronto adoquinada y el tranvía eléctrico (en construcción) que hará su recorrido hasta el río, pasa á tres cuadras de los terrenos en venta. Base 5 pesos por mes el lote, pagadero en 80 mensualidades, sin interés.

EL DOMINGO 24 de Marzo, á las 3 de la tarde, sobre los mismos, seña 5 o|o. Dos mensualidades, 2 por ciento de comisión en el acto del remate y dos mensualidades al recibir el título provisional, dentro de los diez días del remate. Las mensualidades restantes se abonarán en el Banco de Londres y Brasil. Títulos perfectos. Para mayor comodidad de los interesados habrá coches en la estación que los conducirá gratis hasta los terrenos. Soliciten planos y demás informes en nuestra casa, San Martín 23. Unión Telefónica 445. Avenida.—Byrne Hermanos.
m18

JOSE CONTI

# LAS VENTAS DE HOY

# Hoy

| Hora | Ubicación | Base $ m|n |
|---|---|---|
| 2.10 | Terreno en Sáenz Peña, F. C. P. | Sin base |
| 3.— | Terreno, Craig entre Convención y Directorio | 10—v. c. |
| 3.30 | Terreno 5 lotes en Mataderos | Sin base |
| 4.— | Terreno 8 lotes, Avd. Alberdi y Larrazábal | 5.—v. c. |
| 5.— | Terreno 4 lotes Ramos Mejía | Sin base |

JOSÉ CONTI

BOLIVAR 189

1p.

### EN FLORESTA — 3 TERRE-

nos con tranvía al lado y sobre la importante avenida Alberdi (antes Campana) entre Larraya y Larrazábal. Compuestos de 592.50, 831.26 y 404.12 varas cuadradas cada uno con deudas de 102, 103 y 100 mensualidades de $ 29.50, 44.50 y 30. El excedente al contado. Base 5 $ v. c. Seña 8 o|o y 2 o|o de comisión. Títulos perfectos por ante los escribanos Roverano, Llupi y Blanco. Planos, Bolívar 189

EL DOMINGO 24 de Marzo á las 4.—José Conti. m14

### RAMOS MEJIA, F. C. O. —

En la parte más importante de ese pintoresco pueblo del Oeste, que no distan más que 6 cuadras de la estación y 4 de la plaza é iglesia. Venderé 4 lotes lindando con el almacén de Galuppo, á 6 cuadras al Norte de la estación y al lado del importante camino general á Caseros. Forma de pago: 1|2 al contado, 1|2 á 6 meses y 12 meses, sin interés. Seña 8 o|o y 2 o|o de comisión. Sin base.

EL DOMINGO 24 de Marzo á las 5. Planos, Bolívar 189.—José Conti. m14

### ENTRE ALMAGRO Y CABA-

llito. — Notable terreno por sus dimensiones y ubicación, calle Craig entre las de Convención y Avenida Directorio. Mide 9.09 metros (10.48 varas) de frente al E., por 24m64 (33v99) y 38m04 (42v80) en el costado S. y contrafrente 25m80 (29 varas 77) las que hacen una superficie total de 694.90 metros cuadrados, igual á 805.73 varas cuadradas. Se encuentra á sólo 50 varas de la avenida Directorio, adoquinado pago. A 150 metros del bulevar Provincias Unidas también con eléctrico y adoquinado y en medio de moderna edificación. Base 10 pesos v. c. Seña 8 o|o y 2 por ciento de comisión.

EL DOMINGO 24 de Marzo á las 3.—José Conti. m14

### EN LOS NUEVOS MATADE-

ros 8 lotes en la fracción denominada Nueva Chicago, hoy todo un gran barrio. Adoquinados, hermosas casas, negocios, establecimientos y con la ventaja de tener el tranvía Anglo Argentino en viaje directo de la plaza Mayo á los terrenos por 40 centavos.

EL DOMINGO 24 de Marzo á las 3.30 venderé 5 lotes en las manzanas 7 y 10, números 12, 1, 2, 4 y 5, calles Jachal, Andalgalá y San Pedro. Forma de pago: 1|8 al contado, 1|8 á 6 meses y 1|8 á 12 meses, sin interés. Escrituras inmediatas. Sin base. Seña 8 o|o y 2 o|o de comisión.—José Conti. m14

### SAENZ PEÑA, F. C. P. — SO-

bre la nueva estación distante 8 cuadras de la de Villa Devoto. Barrio en formación que adelanta rápidamente. Sin base. Seña 8 o|o y 2 o|o de comisión.

EL DOMINGO 24 Marzo á las 2.30, venderé el lote 17, manzana 101, calle Villa Raffo, á cuadra y media de la avenida América y 3 de la estación F. C. P. Planos, Bolívar 189.—José Conti. m14

# El remate de URQUIZA

## No necesita comentarios

## Visítense hoy los terrenos

## José Conti

### LOS TERRENOS DE GENE-

ral Urquiza, 80 lotes que forman dos manzanas: una de las mejores localidades. Terreno alto, lleno de árboles frutales y que es la fracción esperada para ser adquirida por cuantos han tenido el gusto de verla. Digo deseada porque su posición es irreemplazable. No dista más de 3 cuadras de los tranvías Anglo Argentino números 96 y 5 de los de Lacroze, está á pocas cuadras de las estaciones Urquiza y Pueyrredón, teniendo en uno de sus costados á 1 cuadra la Avenida América (continuación de Olazábal), de 30 varas de ancho por la que se ha sancionado y licitado el adoquinado, aviso LA PRENSA, fecha de Enero del corriente año, por donde pasará otra línea de tranvía, que unirá Urquiza, Villa Devoto y Plaza de Mayo y á una cuadra de Constituyentes también ordenada su pavimentación.

EL DOMINGO 31 de Marzo á las 3 p. m. venderé con la base de 20 pesos por mes las manzanas que dan frente á las calles Gaviláu, Tequendama, Caracas, Vallejos, Sud América, Bolivia y José Cubas. Comprendidas 2 casas de varias piezas y pozo. Los terrenos que vendo lindan también con las otras manzanas vendidas que hoy son otras tantas casas, como verán los que se tomen la molestia de visitarlos por el tranvía 96 que sale de plaza de Mayo por Cangallo, Montevideo, Córdoba, hasta la esquina de Ajzpurúa y Guanacache, frente á la gran fábrica de Clarac Freres y de cigarros Avanti. Ya son innecesarios elogios de General Urquiza. Este remate es el primero del corriente año en estas condiciones en aquella localidad y creo prudente invitar á comprar al que no tenga un lote en la capital, en barrio alto, espléndido, con vías de comunicación y que tendrá muy en breve aguas corrientes, gas y luz eléctrica. Condiciones de venta: En 80 mensualidades, sin interés, pagaderas en el acto del remate y 2 más contra de los 10 días al retirar la libreta. Las sucesivas empezarán: la primera en el mes de Mayo, en el Banco que se indicará. Los títulos son perfectos, libres de todo gravamen y se otorgarán al concluir ó antes de las mensualidades, por el escribano señor Alberto L. Pombo, Avenida de Mayo. Posesión inmediata. El día del remate, para comodidad del público que no pueda ir por un rato, habrá 96 de Lacroze, donde bajan las calles Guanacaché y Alzpurúa. Laureta y Guanacache, saldrá del Retiro (vía) á las 2.25 un tren especial que llegará en 2 minutos y cobrará en Colegiales á las 2 y media el 2 o|o de comisión. Los primeros pedirse en los siguientes lugares: en el Urquiza, negocio Triunvirato y Mitre, en los terrenos, Santa Fe y Pueyrredón, Santa Fe 2511, Rivadavia y Alberdi, Peluquería 335 y Bolívar 189, Unión Telefónica 1088, Avenida, Coop. Telef. 4554, Central, José Conti

Nota—El descuento por pagar adelantado tendrá un descuento del 15 o|o. m17

### CASA ALVAREZ 567 ENTRE

Velazco y Agüero que se presta para ampliar la edificación pues su terreno mide 10 varas de frente por 32 varas de fondo. Edificio: 2 piezas, 1 chica, pozo semisurgente, etc. Base pesos 10.000.

EL DOMINGO 31 de Marzo á las 3 p. m. la vendemos. Se halla ubicada á cuadra y media de las estaciones Triunvirato y Río de Janeiro, importantes arterias cuya significación es de todos conocida, seña 8 o|o y 2 o|o de comisión. Datos, Bolívar 189 —José Conti. m13

### DOS HERMOSOS LOTES A

2 cuadras de la avenida Warnes y 1 de Chacarita, importantes calles del Oeste de la capital, frente á dichos uno, avenida Dorrego y el otro, distantes entre Calidas y Gurruchaga. Medidas 10 varas por 31v65 y el 30. 10v13 de frente por 29 varas. Títulos perfectos. Base $ la v. c. Seña 8 o|o y 2 o|o de comisión.

EL DOMINGO 31 de Marzo á las 2.30 p. m. los venderé. Planos, Bolívar 189.—José Conti. m8

### AVENIDA SAN MARTIN en-

tre Junta é Indio, 7 notables lotes para la edificación de una fábrica, gran casa de renta, etc. Base $ la plaza.

EL DOMINGO 31 de Marzo á las 3 venderé los lotes 6 y 7 manzana 3, que miden 10 varas por 55 varas cada uno. Adeudan $ 2.721.33 que se pagan en 2 años, con el 8 por ciento de interés. El excedente al contado. Base $ 15 la v. c. Títulos perfectos. Seña 8 o|o y 2 o|o de comisión. Planos, Bolívar 189.—José Conti.

### EN FLORES — SOBERBIO

terreno calle Bogotá entre Helguera y Cuenca. Mide 12 varas de frente al Norte por 40 varas de fondo. Venta sin base. Condiciones de pago: 1|4 al

# BACIGALUPPI & RUA

Casa Central: Avenida de Mayo 672 y 682; Sucursales: Flores, Rivadavia 6640; Belgrano, Cabildo 2077; Almagro, Victoria 3341; en Mar del Plata, San Martín 269 y Rambla del Bristol; en Rosario de Santa Fe, calle Santa Fe 1074; y en Necochea, calle 25 de Mayo 55 al 59.

## Los remates del día

### Casas

| Hora | Ubicación | Base $ m|n. |
|---|---|---|
| 3.30 | En Banfield, calle Vieytes 441. . . . . | 18.000 |
| 3 30 | Blandengues 1847. . . | 18.000 |
| 4.— | En Villa Urquiza, calle Alvarez Thomas 2962. . . . . | 7 000 |
| 4 — | En Villa Devoto, calle Llavallol 5191. . | 6.000 |
| 5.— | En Villa Ortuzar, calle Charlone 1426 y 1444, 3 casas . | 6 000 |
| 5.— | En Villa Devoto, Av. Chivilcoy entre San Roque y Simbron . . | 3.500 |
| 5.— | En Lanús, calle Pichincha 564. . . . . | 2.500 |
| 4 — | En Belgrano, Jaramillo y 3 de Febrero. . . | 5 000 |
| 4.— | Cochabamba 4031. . | Sin base |

### Terrenos

| | | |
|---|---|---|
| 4 — | En Lanús, San Juan entre Vilcapuño y Las Piedras. . . . . | 3.64 v. c. |
| 5.— | Alvariño entre Patrón y Acasuso. | 7.— v. c. |
| 3 30 | En Villa Devoto, Avenidas San Martín entre Cuba y Habana. . . . . | 7.— v. c. |
| 4 — | En Lanús, calle Santa María esquina Tablada . . . . | 4.— v. c. |
| 3.— | En Mataderos 16 lotes. . . . . | 3.— v. c. |
| 3.— | Las Lomas de Rocca, en Olivos 300 lotes. . . . . | 10 p' mes |
| 5.— | En Vicente López, 18 lotes . . . . | Sin base |
| 4.— | En Mar del Plata, chacra 23 32 lotes. | 2 — v. c. |
| 5.— | Avd. Forest 419 . | Sin base |
| 3.— | En Banfield Avd. Malpú esquina General Campos. . . | Sin base |
| 4.— | En Banfield, calle Cochabamba entre Lavalle y Palacios. | 3.— v. c |
| 4.— | En Talleres Manuel Castro 1370. . | Sin base |
| 5.— | En Vicente López. | Sin base |
| 4.— | Caseros y Chiclana. . . . . | Sin base |
| 4.— | En Lanús. . . . . | Sin base |

**Bacigaluppi y Rúa.**

### CASAS

*EN BANFIELD. — SOBER*bio chalet á 4 cuadras al Oeste de la estación Calle Vieytes 444. El terreno mide 24.50 x 28.50 varas Su flamante edificio distribuido con acierto y buen gusto, con hermoso jardín alrededor, consta de sala, hall, comedor, 5 dormitorios inclusive 2 en altos, cuarto de baño con sus servicios completos, pieza con pileta de lavar, gran cocina y dependencias, elegante entrada con escalinata de mármol, instalación de luz eléctrica y chacras internas, carpintería de cedro, cielorrasos de yeso decorados, patios de mosaico, revestimientos de mayólica en los corredores y muchas comodidades y detalles de gran lujo que podrán apreciarse ante una visita. Base, $ 18.000 incluída un hipoteca de $ 10.000 al 7 o|o. de interés que vence en Octubre de 1912. Su ubicación es recomendable é interesante en todo concepto, á 100 metros de la avenida General Rodríguez, adoquinada y con doble vía de eléctrico á plaza Mayo, á 4 cuadras de la estación, en el sitio más hermoso del pueblo en medio de numerosos chalets y en la zona de más grandes perspectivas y adelantos. Posee aguas corrientes, gas y luz eléctrica. En una palabra, espléndido para residencia permanente. Por más datos, Av. de Mayo 672|82.—Bacigaluppi y Rúa. R. 3239

EL DGO. 24 de Marzo, á las 4.30, en los mismos. m17

*EN VILLA ORTUZAR — SO*bre avenidas, 3 casas á plazos, calle Charlone 1426, 1436 y 1444, entre Heredia y Del Colegio Miden 10 por 26 varas cada una. Base, 6 000 $ cada una, 1|3 parte al contado, 1|3 á un año y 1|3 á 2 años con 8 por ciento de interés. Constan: la primera de sala, zaguán, cancel, dos dormitorios, baño, cocina con economica, w. c., galería, etc. la segunda, de 7 habitaciones, baño y cocina, y la tercera de dos amplios dormitorios, baño, cocina, pieza de servicio, galería, etc. Los materiales empleados en estas magníficas construcciones son de primera calidad tienen todas carpintería de cedro, celosías, mosaicos, pisos pino de tea, cielos rasos de yeso, cañerías de agua corriente, veredas de mosaico, artísticos frentes imitación piedra, y otros detalles á apreciarse visitándolas. La ubicación es inmejorable pues se hallan en una espléndida meseta, desde la que se domina toda la capital, está rodeada de avenidas y líneas de tranvías á todos rumbos. Barrio fabril en que se levantan modernas construcciones diariamente y por lo tanto de porvenir indiscutible Datos, Avenida de Mayo 672-82 ó sucursal Belgrano, Cabildo 2077.—Bacigaluppi y Rúa. R. 3282.

EL DGO. 24 de Marzo, á las 5. m17

*COCHABAMBA 4031, entre* Treinta y Tres y Artes y Oficios. Propiedad antigua y refaccionable Mide 10x18.03 vs Venta sin base, como judicial. El edificio se compone de 3 habitaciones de material y una de madera cocina y w. c., cercos de pared, pisos de madera, frente de revoque liso y demás dependencias. Barrio densamente poblado, existiendo modernas construcciones y con toda clase de comodidades, adoquinado al frente y calles circunvecinas gas, aguas corrientes etc. etc Dista 2 cuadras del bulevar Castro Barros, adoquinado y con tranvía Lacroze, á igual distancia del bulevar La Plata, 4 de Boedo y á un paso de San Juan é independiente, también con líneas de tranvías á distintas direcciones. Visitese. Está deshabitada Datos Av. de Mayo 672|82.—Bacigaluppi y Rúa. R. 3811

El. DGO. 24 de Marzo, á las 4. m17

*EN BELGRANO. — Propie*dad á plazos calle Jaramillo entre 3 de Febrero y 11 de Septiembre Base $ 5.000 incluídos $ 2.000 en hipoteca. El edificio consta de jardín al frente, 2 habitaciones, cocina y w. c., pisos de tea, galería de madera, umbrales de mármol, patios de mosaico pozo á bomba, etc. La edificación moderna que se levanta en este paraje, es una garantía de la valorización de esta propiedad que puede adquirirse con una fuerte suma. Dista 8 cuadras justas de la estación Núñez. Más datos Avda. de Mayo 672|82 ó sucursal Belgrano Cabildo 2077 Bacigaluppi y Rúa Rte 3279

EL DGO 24 de Marzo, á las 4 m17

*EN VILLA DEVOTO — PRO*piedad Avenida Chivilcoy entre San Roque y Simbrón Base, $ 3.500 Mide 10 por 18.16 y 18.13 varas Su edificio construído con materiales de primer orden, consta de dos amplios dormitorios cocina, baño y w. c. pisos de tea cielos rasos de yeso, umbrales de mármol patio de mosaico galería cercos de alambre tejido, pozo semisurgente, vereda jardín y demás detalles. Dista 6 cuadras de la estación del ferrocarril y está rodeada de avenidas de importancia siendo su ubicación por lo alto del terreno y las comodidades que lo rodean, una de las más solicitadas de este progresista barrio, unido al centro de la capital por numerosas líneas de tranvías eléctricos y un servicio inmejorable de trenes del F. C. P. Más datos, Avenida de Mayo 672-82 ó sucursal Belgrano, Cabildo 2077, Bacigaluppi y Rúa.—R. 3318.

EL DOMINGO 24 de Marzo, á las 5. m17

*EN VILLA DEVOTO. —CA*sa Llavallol 5191, esquina San Alberto. Mide 20.28 por 28.87 metros. Base pesos 6000 incluídas 2000 cédulas argentinas; su edificio consta de jardín al frente, 3 habitaciones, cocina, w. c., galería de madera, patio de mosaico, pisos de tea, pozo á bomba, árboles frutales y de sombra, etc. El paraje en que se encuentra ubicada esta propiedad y los continuos progresos que en ella se suceden, nos inducen á recomendar muy especialmente este negocio. Dista 2 cuadras de las Avds. América, San Martín, bulevar Circunvalación, á 8 cuadras de la estación Puerredón y próxima á la estación Devoto. Más datos, Av. de Mayo 672|82 ó sucursal Belgrano, Cabildo 2077.—Bacigaluppi y Rúa. Rte. 3267.

EL DOMINGO 24 de Marzo, á las 4 m17

*EN VILLA URQUIZA. —CA*sa, calle Alvarez Thomas 2962, en breve á adoquinarse, entre las de Olazábal y Blanco Encalada. Base, $ 7.000, incluídos $ 5.000 en hipoteca. Mide 10x47 varas Su edificio moderno, consta de verja al frente, con jardín, 3 habitaciones, cuarto de baño, cocina, w. c., pisos de tea, cielos rasos de yeso, galería, umbrales de mármol, patio de mosaico, galería de mármol imitación piedra y demás detalles que se apreciarán visitándola. Dista solamente 2 cuadras de las importantes avenidas Triunvirato y Bella Vista, adoquinadas y con líneas de tranvías. A 3 cuadras de la estación de Villa Urquiza y á 1 de Monroe con tranvía á plaza de Mayo El paraje en que se encuentra ubicada esta hermosa propiedad y los continuos progresos que se suceden diariamente, son argumentos harto elocuentes para recomendar este negocio Escrituras por ante los escribanos Róvere no, Lupi y Blanco. Más datos, Avenida de Mayo 672|82 ó sucursal, Belgrano, Cabildo 2077.—Bacigaluppi y Rúa R 3802.

EL DGO. 24 de Marzo á las 4 m19

*EN LANUS. — EDIFICIO* de altos y bajos, construcción de madera. Calle Pichincha No. 561. Su terreno mide 10 por 50 varas Consta de 3 amplias habitaciones de confección esmerada y cocina, en altos y 3 en la planta baja que aun le faltan algunos detalles para terminarse. Base, $ 2.500 pesos 1.2 al contado y 1.2 á un año de plazo con 7 por ciento de interés Dista esta propiedad 7 cuadras de la estación Lanús distancia del tranvía 102 á plaza de Mayo y está ubicada en un paraje alto y en medio de mucha edificación Produce de renta $ 28 mensuales con contrato por dos años. Recomendamos, pues á aquellos que aun no tengan su casa propia esta podrá adquirirse con la inversión de un pequeño capital ó á los que quieran colocar sus ahorros á alto interés, es esta una espléndida ocasión. Por más datos, Avenida de Mayo 672 al 82.— Bacigaluppi y Rúa. R. 3293.

EL DGO. 24 de Marzo, á las 5. m20

*EN BELGRANO. — CASA* Blandengues 1847, entre Pampa y Sucre. Mide 11x45 varas. Base, $ 18.000. Su edificio moderno consta de salón de negocio con vidriera y cortina metálica, 2 dormitorios, cuarto de baño, cocina, w. c., pisos de tea, cielos rasos de madera, umbrales de mármol, patio de mosaico, galería de madera, cercos de pared, agua corriente, gas, luz eléctrica, fondo con árboles frutales, jardín y demás detalles. Está ubicada en un paraje inmejorable y de gran porvenir con vías de comunicación á todos los rumbos de la capital. La mejor recomendación que pueda hacerse acerca de su ubicación y edificación es que la visiten. Más datos, Avenida de Mayo 672-82 ó sucursal Belgrano, Cabildo 2077.—Bacigaluppi y Rúa.—R. 3290.

EL DOMINGO 24 de Marzo, á las 3.30. m17

*LA GRAN ESQUINA DEL* Sur, Perú 1110 esquina Humberto 1 853, 590 y 600. Mide 20 por 21 varas. Base pesos 68.000 pagando su importe 1|2 al contado y 1|2 á un año de plazo, interés 8 o|o é hipoteca del mismo bien. Se compone su edificio que es antiguo, refaccionable de dos amplios salones de negocio, con sótanos, 16 habitaciones en conjunto, y demás dependencias. Esta esquina cuyas dimensiones se prestan admirablemente para la construcción de una soberbia casa de renta, es la más importante del Sur, el barrio es eminentemente comercial, donde se encuentran radicadas las más importantes casas de comercio y con todas las comodidades apetecibles Todo elogio es poco ante su brillante ubicación, nos concretaremos solamente á manifestar que sólo 100 metros dista de la avenida San Juan que está próxima á la avenida y plaza de Mayo. Asfalto y adoquinado al frente. Visítese. Datos, Avenida de Mayo 673 al 83.—Bacigaluppi y Rúa. R. 3.523.

EL DOMINGO 31 de Marzo á las 5. m24

*CON CEDULAS — PROPIE*dad Luis XV, en el Caballito. Calle Rojas 820 entre Arengreen y Planes. Base pesos 7.000 incluso 4.500 cédulas argentinas. Edificio de sala al frente con balcones y celosías, 2 dormitorios, baño, cocina y w. c. pisos de tea, cielos de yeso decorados, carpintería de cedro, etc. Barrio inmejorable por su edificación, con adoquinado de pago y vereda al frente A sólo 200 metros de la avenida Gaona con eléctrico. Más datos, Avenida de Mayo 672 al 83 ó Rivadavia 6640.—Bacigaluppi y Rúa. R. 3.322 (A).

El. DOMINGO 31 de Marzo á las 3 m24

*CASA CENTRAL — SOBRE* el Parque Centenario, calle Arengreen 30, entre las de Miralla y é Hidalgo. Mide 9 por 16 varas. Base, $ 7.500. Su edificio espléndidamente distribuído y su construcción hecha con materiales escogidos, se compone de una amplia sala, dos cómodos dormitorios, pieza de servicio, cocina y w. c., pisos de tea, cielos rasos de yeso, carpintería de cedro, umbrales de mármol, patios de mosaico, y otros inmuebles, detalles que visitándola se podrán estimar. Paraje altísimo y de incalculable porvenir, allí día á día surge un bonito edificio, surge una bella casa-quinta; los que contribuyen eficazmente á que esta zona esté en constante valorización A un paso de los bulevares Chubut y Gaona con eléctrico y adoquinado Visítese. Datos, Avenida de Mayo 672 82 ó sucursal Flores, Rivadavia 6640 Bacigaluppi y Rúa.—R. 3239.

El. DGO. 31 de Marzo, á las 4. m24

*EN EL CABALLITO — Fin*ca moderna. Calle Arengreen 953 entre Rojas y Caballito. Mide 10 por 12 varas. Base 8 000 pesos á plazos. Su edificio bien construído y de distribución esmerada, consta de 3 dormitorios, comedor, baño, cocina, w. c., carpintería de cedro, galería de material, cielos rasos de yeso, etc. Se trata de la mejor posición del Caballito, á 40 metros del adoquinado, 200 metros de la avenida Gaona con eléctrico y rodeada por compacta y moderna edificación. Más datos avenida de Mayo 672 al 82 ó sucursal Flores, Rivadavia 6640.—Bacigaluppi y Rúa. R. 3.322 (B).

EL DGO. 31 de Marzo á las 3.30. m24

# HOY A LAS 5
# En Vicente López

## 18 INMEJORABLES TERRENOS PARA EDIFICAR

en la loma más preciosa de esta aristocrática localidad. Sobre la Avenida Santa Fe.

## 15.000 ladrillos gratis por lote

## En 48 meses, sin interés - Sin base - A tanto la v.c.

NOTA: En la parada del tranvía Lacroze, Cabildo y Saavedra, punto terminal de su línea, habrá coches para conducir la concurrencia al remate, haciendo constar que sólo distan 14 cuadras en línea recta sobre la misma calle Cabildo estos importantísimos terrenos.

**BACIGALUPPI & RUA.**

*18 LOTES EN VICENTE LO*pez.—En 48 meses sin interés, 15.000 ladrillos gratis por lote. Sin base, á tanto la vara cuadrada, con frente á las calles 11, 22, 24 y avenida Santa Fe. Estos terrenos que forman parte de la pintoresca loma de la que se domina el río de la Plata, son indiscutiblemente los mejores que pueden ofrecerse en esa zona que el público ha favorecido con su acentuada preferencia. Hállanse frente á la Avenida S. Fe (hoy Centenario), adoquinada hasta el Tigre, la arteria más importante que une á los progresistas pueblos del Norte en breve con doble vía de tranvía desde el Tigre hasta el centro de la capital, cuya estación se construirá lindando con estos terrenos. A muy corta distancia se levantará la gran estación del ferrocarril de trocha angosta, cuyos planos han sido ya aprobados. La edificación que se inicia en sus alrededores y la subdivisión de la tierra que se espera allí dejan entrever la valorización extraordinaria á que están destinados los terrenos en venta. Ubicación ineludible como ésta representa la mejor garantía del éxito. Condiciones de la venta: seña 2 meses en el acto del remate y otros 3 dentro de los 15 días. Las escrituras serán otorgadas por ante el escribano señor R. R. Romero, una vez abonadas 18 mensualidades, éstas se pagarán del 1 al 5 de cada mes en el Banco de la Provincia de Buenos Aires. Se sobreentiende que para tener derecho á los 15.000 ladrillos gratis por cada lote debe edificar antes del primer año. Posesión inmediata, lotes amojonados y dentro de líneas municipales.—Nota: En la parada del tranvía Lacroze, Cabildo y Saavedra, punto terminal de su línea habrá coches para conducir la concurrencia al remate, haciendo constar que sólo dista 14 cuadras en línea recta sobre la misma calle Cabildo, estos importantísimos terrenos. Datos y planos, Avenida de Mayo 672|82 ó sucursales. —Bacigaluppi y Rúa.—R. 3220.

EL DGO. 24 de Marzo, á las 5. m17

*EN PALERMO — CASA CA*lle Humboldt 2331, entre Charcas y Paraguay. Mide 10 por 33 varas. Base, 20.000 $ incluídos 18.000 en cédulas, pudiendo pagarse el resto mitad al contado y mitad á un año con 7 por ciento de interés. Consta de sala, dos dormitorios, comedor, dos dormitorios más, baño, cocina, w. c., una pieza en altos, vestíbulo, galería de material, patios de mosaico, instalación de gas y luz eléctrica, celosías y carpintería de cedro, pisos pino tea, umbrales de mármol, cielos rasos de yeso, agua semisurgente, adoquinado y vereda de mosaico al frente y otros detalles que podrán apreciarse de visu. El barrio aristocrático en que está situada esta magnífica propiedad basta por sí solo para recomendar su adquisición. Dista pocos metros de la estación del ferrocarril Pacífico y de Santa Fe y la unen con el centro numerosas vías de eléctricos. Más datos, Avenida de Mayo 672-82 ó Cabildo 2077.—Bacigaluppi y Rúa.—R. 3314.

EL DGO. 31 de Marzo, á las 4.30. m24

*EN GENERAL URQUIZA —* Casa flamante, calle Valdenegro 2639, entre Guanacache y Bebedero. Mide 10 por 50 varas. Base, $ 18.000 que reconoce en hipoteca á un año de plazo. El edificio hecho á todo costo y con materiales de primer orden, consta de vereja de mamposteria al frente, jardín, sala y escritorio, vestíbulo, 3 dormitorios, comedor que cuadra el patio, otro dormitorio más despensa con amplio sótano, cocina, baño, dos habitaciones en altos, galería de material, cielos rasos de yeso decorados, pisos pino de tea, carpintería y celosías de cedro, umbrales de mármol y demás detalles de una casa moderna y bien distribuída. La ubicación es bajo todos conceptos recomendable, pues se trata de la parte más notable de Villa Urquiza, á 100 metros de Alvarez Thomas, 200 de Monroe y próxima á la estación del ferrocarril y plaza Echeverría con líneas de tranvías á todos rumbos. Más datos á nuestra casa central, Avenida de Mayo 672-82 ó sucursal Belgrano, Cabildo 2077.—Bacigaluppi y Rúa. —R. 3323.

EL DGO. 31 de Marzo á las 5. m24

*RIVERA 1277 al 79 ENTRE* las de Godoy Cruz é Iriarte. Flamante casa de renta de altos y bajos. Mide su terreno 9 por 30 varas. Base pesos 40.000: 1|2 al contado y 1|2 á 1 ó 2 años de plazo con el interés del 7 o|o. Venta ad corpus. Su edificio construído con materiales seleccionados, acertada distribución y de arquitectura moderna, consta de gran salón con sótano para negocio, comedor, 2 dormitorios, cuarto de baño, cocina, etc., en los bajos; en los altos zaguán con revestimiento de mármol y sala, comedor, 3 dormitorios, vestíbulo, cuarto de baño, pieza de servicio, azotea, instalaciones de luz eléctrica y carpintería de cedro, cielos rasos de yeso, celosías y vidrios biselados en todas sus puertas. Todo elogio á esta hermosa propiedad resultaría pálido ante la realidad de sus condiciones, por lo que invitamos á todas aquellas personas que desearían adquirir una buena casa de renta, no dejen de hacerle una visita y convencerse así de la verdad de nuestras manifestaciones. Su ubicación es digna de tenerse muy en cuenta sobre una avenida importantísima, con doble vía de eléctrico, próximos á la estación Palermo del F. C. P y al paseo del mismo nombre. Datos y planos, avenida de Mayo 672 al 82.—Bacigaluppi y Rúa. R. 3.300.

EL DOMINGO 31 de Marzo á las 4 p. m. m24

# ESPECULADORES!
# AGRICULTORES!
# QUINTEROS!

## 45 quintas de 5 á 9000 vs. c|u.

# En el PILAR
## (F. C. P.)

A 10 cuadras justas de la estación, 4 de la plaza é iglesia y sobre el mismo pueblo.

## En 80 mensualidades, sin interés

## Base ínfima de $ 0.15 v. c.

## El Jueves próximo á las 4

En nuestra casa. — Soliciten planos.

**BACIGALUPPI y RUA.**

*45 QUINTAS EN EL PILAR* En 80 mensualidades sin interés. Base 15 centavos la vara cuadrada. Las superficies varían entre 5 000 y 9 000 varas cuadradas, alambrado y con calles abiertas. Se encuentran ubicados sobre el pueblo, á 10 cuadras de las estación Pilar, F. C. P y con un servicio extraordinario de trenes urbanos los que ponen sólo 61 minutos al Retiro y 8 del F. C. Lacroze, lindando con el mismo pueblo y á 4 cuadras de la plaza é iglesia. Estas tierras son conocidas por de Piñero, paraje altísimo y de indiscutible porvenir por su sin igual ubicación y en donde muy pronto se levantarán soberbias casas quintas, lo que es la base del progreso y del adelanto de este importante pueblo cabeza del partido y caracterizado como uno de los importantes del Pacífico. Pilar es un pueblo formado donde existen edificios hermosos como ser el gran Instituto Carlos Pellegrini, el único en su género en el país compuesto de 28 cuerpos de edificio con un magnífico parque. Estas quintas se prestan para la especulación, pues subdividiéndolas en lotes pequeños se obtendría un precio excepcional ó bien para el agricultor, quintas de verdura, etc., donde el quintero hallará la única ocasión de mandar sus frutos directamente al Mercado Abasto, por medio del F. C. C. A. Mayores alabanzas acerca de su paraje, ubicación etc., se suprimen bajo todo concepto. Las condiciones de pago son inmejorables y al alcance de todos los bolsillos. En 80 meses, sin interés, con el único desembolso de 2 meses y 8 al acto del remate y 1 más al retirar el título provisional. Las escrituras serán otorgadas por ante la oficina del señor Ramón Blanco, una vez abonadas 12 mensualidades. Posesión inmediata, lotes amojonados y dentro de líneas municipales. Datos y planos, Avenida de Mayo 672 al 82 ó sucursales. —Bacigaluppi y Rúa.—R. 3.320.

EL DGO. 31 de Marzo, á las 4.30. m24

*EN PALERMO — CASA CA*lle Serrano 1987, entre General Soler y Nicaragua. Mide 8x32 varas. Base, $ 15.000. Reconoce una hipoteca de $ 12.000 al 7 por ciento. La distribución del edificio se compone de 4 amplias habitaciones, cocina, w. c., piso de tea, cielos rasos de madera, umbrales de mármol, galería de cristales, patio de mosaico y vereda y jardín al frente; ubicación excepcional es lo mejor y más importante del municipio, á 200 metros de la Avenida Santa Fe, plaza Italia y Jardín Zoológico y rodeada por un núcleo de lujosas construcciones. Es el mejor barrio para vivir, pues cuenta con todas las comodidades apetecibles, gas, luz eléctrica, adoquinado, etc., etc. Visítese. Datos, Avenida de Mayo 672-82.—Bacigaluppi y Rúa.—R. 3818.

EL DGO. 31 de Marzo, á las 4.30. m24

*VENEZUELA 2652, ENTRE* Saavedra y Misiones. Buena propiedad que mide su terreno 9x22 varas. Base, $ 15.000, á plazos. El edificio se compone de hermosa sala, 4 habitaciones, baño, cocina, w. c., piso de tea, patio de mosaico, umbrales de mármol y otras dependencias. Las ubicación es brillante en todo concepto, entre construcciones modernas destacándose propiedades lujosas, las que transforman en un barrio magnífico y el mejor para vivir, teniendo toda clase de comodidades. A un paso de la Avenida Independencia, á 4 del bulevar Rivadavia y de la estación Once, como se ve, el paraje no puede ser nada mejor. Adoquinado al frente, agua corriente y cloacas. Visítese. Datos, Bacigaluppi y Rúa.—R. 3320.

EL DGO 31 de Marzo, á las 3.30. m24

*EN FLORES — CASA LUIS* XV, preparada para altos. Calle Nueva 31 entre Páez y Neuquén, á una cuadra de los bulevares Gaona y Nazca. Mide 12 por 28 varas. Base 14.000 pesos, á plazos. Su edificio en cal hecho con buenos materiales consta de sala y escritorio al frente, tres espaciosas habitaciones, comedor que cuadra los patios, baño, espacio para una habitación más, pieza de servicio en altos, carpintería de cedro y celosías, cielos rasos de yeso decorados, mosaicos, mármoles, pileta de lavar, gas y otros pormenores de las casas, bien construídas. Barrio que progresa constantemente y donde la edificación ha avanzado en tal forma que hoy se encuentra ahogado, notándose chalets y casas quintas los que dan impulso á que las tierras en esos parajes esté en continua valorización. A un paso de los bulevares Nájera y Gaona (cuya importancia está descontada), adoquinándose y en breve con líneas de tranvía. Visítese es el mejor comentario. Datos, Avenida de Mayo 672 al 82 ó sucursal Rivadavia 6640.—Bacigaluppi y Rúa. R. 3.321.

EL DGO. 31 de Marzo á las 4.30. m24

### TERRENOS

*EN BANFIELD. — 6 HER*mosos terrenos. Calle Cochabamba, entre Lavalle y Palacios. Miden 10x44.76 c|u. Lotes 7, 8, 9, 10, 11 y 12 de la manzana 8. Estos terrenos dentro de la ochava edificación de este veraniego pueblo, distan 1 cuadra de la estación y del tranvía á plaza Mayo, 1 de la avenida Malpú, adoquinada y con tranvía local á villa Barceló. Tienen al frente gas y aguas corrientes. Su ubicación es magnífica, rodeados de hermosos edificios y como se ha dicho cuenta con todas las comodidades deseables. Venta en 80 meses, sin interés y base de $ 9 la vara cuadrada. Se exigirán 3 mensualidades en el acto del remate y 5 á los 15 días á la entrega del título provisorio. Escritura por ante la escribanía Rivarola y Del Río. Por más datos y planos, á Av. de Mayo 672|82.—Bacigaluppi y Rúa. R. 3.805

EL DGO. 24 de Marzo, á las 4 p. m., en los mismos. m17

*EN MARTINEZ — 51 LOTES* en 40 mensualidades sin interés! En pleno centro aristocrático, con frente á la Avenida Manuel Aguirre (camino de automóviles de Buenos Aires al Tigre) y calles Gral. Brown, Ladislao Martínez y Moreno, á 40 metros de la importante calle Alvear, fondo su adoquinado, á un paso de la estación Martínez, del tranvía eléctrico y rodeados de espléndidas casas-quintas y chalets. Forman parte de las manzanas C. y D. de la conocida quinta de Lamarca. Venta sin base, á tanto la vara cuadrada. Unico desembolso, dos mensualidades de seña en el acto del remate (comisión 3 por ciento) y otras dos mensualidades dentro de los 10 días al retirar los títulos provisionales. Después detalles.—Bacigaluppi y Rúa.—R. 3221.

EL DOMINGO 14 de Abril, á las 3, en los mismos. m17

*EN MAR DEL PLATA. UNA* manzana central en 32 lotes, cuyas superficies varían entre 260 y 500 vs., situada en la manzana 1, chacra 23, comprendida por las calles Italia, Misiones, Gaxón y Alberti, esta última adoquinándose hasta el cementerio y los Mataderos. En 40 meses sin interés, entregando tres meses en el acto del remate (3 o|o de comisión) y 3 más á la entrega de la libreta. Títulos definitivos una vez pagas 20 meses. Esta manzana se caracteriza como la más importante de sus alrededores, el terreno es alto, parejo, dominando la ciudad y con toda clase de comodidades. Dista 2 cuadras del bulevar Patagones adoquinado, próximo á la estación del F. C. S. y bulevar Luro con tranvía, asfalto y rodeados por compacta y moderna edificación. Datos Avda. de Mayo 672|82 ó sucursal M. del Plata, Rambla Bristol, — Bacigaluppi y Rúa.—R. 3284.

EL DGO. 24 de Marzo á la 4, en los mismos m17

# Nuestras ventas
## POR
# mensualidades

### EN MATADEROS

Zona conocida Villa General Lemadrid. Con frente á las calles Guamini-Cuhué, Tapalqué, Areco y otras. 20 lotes en mensualidades. Base, $ 3 vara cuadrada.

HOY, á las 3.

### ENTRE VICENTE LOPEZ Y OLIVOS

300 lotes, en 80 meses, sin interés. Base, $ 10 por mes el lote. Próximos á la Avenida Santa Fe, en breve con eléctrico hasta el Tigre. Forman el saldo final de "Las Lomas de Rocca".

HOY, á las 5.

### EN MAR DEL PLATA

32 lotes, en la manzana 1, chacra 23, con frente á las calles Italia, Gaxón, Alberti y Misiones. En 40 meses, sin interés. Base, $ 2 la vara cuadrada. Unico desembolso, 3 meses.

HOY, á las 4.

### EN VICENTE LOPEZ

18 terrenos con frente al bulevar Santa Fe y calles 11, 22 y 24. Venta en 48 mensualidades, sin interés, con 15.000 ladrillos gratis. Lindan con la estación del tranvía eléctrico hasta el Tigre.

HOY, á las 5.

### EN EL PILAR

45 quintas de 5.000 á 9.000 varas cuadradas, en 80 meses, sin interés. Base, regalada de 10 centavos la vara cuadrada. Los mejores terrenos para especular.

EL JUEVES 28 de Marzo, á las 4, en nuestro salón.

### EN MARTINEZ

51 lotes, en 40 meses, sin interés, forman parte de la conocida quinta de LAMARCA, con frente á la avenida Manuel Aguirre, calles Brown, Moreno y otras. Venta sin base, á tanto la vara cuadrada.

EL DGO. 14 de Abril, á las 3.

### EN LLAVALLOL

74 lotes, en 80 mensualidades, sin interés, á 2 cuadras justas de la estación. Base, $ 5 por mes el lote. Lindando con la cervecería Bieckert.

EL DGO. 14 de Abril, á las 3.

### EN ARRECIFES (F. C. C. A.)

550 lotes lindando con la estación. En 80 meses, sin interés. Unico desembolso, 3 meses. Sin base, á tanto la vara cuadrada.

EL DGO. 14 de Abril. A las 2.30, sobre los mismos terrenos.

### EN RAMOS MEJIA

80 lotes que forman parte de la conocida quinta San Sebastián. En 80 meses, sin interés. Base ínfima de $ 5 por mes el lote.

EL DGO. 21 de Abril, á las 2.30.

### LA GRAN VENTA DEL AÑO!

Espléndida fracción que se subdividirá en lotes. En 36 meses, sin interés. Sobre Santa Fe, lindando al fondo con la estación Florida y por último al gran bulevar Circunvalación. Después detalles.

Oportunamente se fijará la fecha.

### JUDICIAL!

En Morón. 30 lotes sobre las calles Santa Fe, Uruguayana, José López, Entre Ríos y otras. A 7 cuadras al SE. de la estación. Tasación. $ 1.35 el m|c.

EL DGO. . de Abril, á las .....

1p

Bacigaluppi y Rúa

# HOY
## A las 2.25 sale el tren expreso gratis del RETIRO (nueva), con parada en Belgrano á las 2.35
# HOY

## PARA EL REMATE DE LOS
# 300 HERMOSOS LOTES
## Entre VICENTE LOPEZ y OLIVOS
## Próximos á la Avenida SANTA FE con eléctrico y adoquinado
## EN 80 MESES - SIN INTERÉS
## BASE ÍNFIMA: *de 10 pesos por mes el lote*

Estos terrenos constituyen el saldo final de "LAS LOMAS DE ROCCA"

**Visiten los terrenos por la mañana -- Léase aviso respectivo.**

# *Bacigaluppi y Rúa*

*300 LOTES ENTRE VICEN*te López y Olivos. Forman el saldo final de las lomas de Rocca. En 80 meses sin interés. Base, 10 $ por mes el ote. Superficies que varían entre 200 y 500 vs. cu. Sobre las calles Constitución, Porvenir, Progreso, Belgrano, Callao, San Lorenzo, Suárez, San Martín y próximos á la gran avenida Santa Fe (hoy Centenario) adoquinada en toda su extensión, y colocándose los rieles del tranvía eléctrico hasta el Tigre. Las estrechas vinculaciones que por sus notables progresos estas risueñas localidades han adquirido con la capital federal, hacen hoy por hoy que estos pueblos sean considerados como nuevas prolongaciones de la metrópoli pues una no interrumpida edificación que avanza resueltamente hacia los terrenos en venta, constituyen su mejor lazo de unión Regias y modernas construcciones entre las cuales se encuentran las de los doctores Dufaur, Castillo y señores Dalorto, Colzo, Torneri, Raines y otras hasta donde llega la luz eléctrica por la Avda. Santa Fe, hacen cruz con los terrenos y las estaciones Olivos, Borges y Bmé, Mitre, que distan aproximadamente 6 cuadras, viviendas que se destacan por la elegancia de su construcción y caracterizan la fisonomía de estos pintorescos parajes. Nada más importante que estas progresistas localidades, cuya incomparable ubicación topográfica, constituye por sí solo la mejor garantía de la positiva valorización que adquiere la propiedad en esos sitios, todo esto nos induce á recomendar con mucha preferencia estos terrenos en venta. Condiciones de venta, en 80 meses sin interés, con el único desembolso de 2 meses en el acto del remate (3 o|o de comisión) y otros 3 dentro de los 5 días y los subsiguientes del 1 al 10 de cada mes, en el Banco Español y Río de la Plata. Posesión inmediata, lotes amojonados, dentro de líneas municipales. Escrituras definitivas por ante el escribano señor Isaac Márquez (Cangallo 696). Descuento convencional al que abone al contado. Visítense los terrenos por las estaciones citadas ó por la Avda. Santa Fe, para poder apreciar debidamente la importancia de esta gran arteria. Tren gratis de Retiro (F. C. C. A.) á las 2.25 con parada en Belgrano á las 2.35. Datos y planos, Avda. de Mayo 672|82 ó sucursal Belgrano, Cabildo 2077.—Bacigaluppi y Rúa. R. 3229.

EL DGO. 24 de Marzo á las 3. m19

*DOS LOTES CENTRALES —* Sobre las avenidas San Martín, Añasco y Dudgeneda, todas con tranvía eléctrico y adoquinado. Calle Sáparori entre Dungenda y Vírgenes, de 10 por 25.65 varas cada uno, lotes números 11 y 12. Manzana 10. Venta sin base, á tanta la vara cuadrada con facilidades de pago. Como paraje es de lo mejor, por su espléndida edificación como así también por las diferentes líneas de tranvías que cruzan y que conectan á distintas direcciones. Más datos, Avenida de Mayo 672-82 ó Rivadavia 6640.—Bacigaluppi y Rúa.—R.

EL DOMINGO 31 de Marzo, á las 3.30. m24

# BACIGALUPPI & RUA

## AVENIDA de MAYO 672 al 682

Continúa en la página siguiente

# Bacigaluppi y Rúa

Casa Central: Avenida de Mayo 672 y 682; Sucursales: Floresta, Riglavenia 6640; Belgrano, Cabildo 2077; Almagro, Victoria 5811; en Mar del Plata, San Martín 1050 y Rambla del Estacol; en Rosario de Santa Fe, calle Córdoba 1250; y en Mercedes, 25 de Mayo 85 al 95.

*EN LANUS. — 3 LINDOS lotes* á 4 cuadras de la estación, calle Santa María esquina Tablada. Todos numerados, 2, 3 y 10. Superficies de 281 á 300 pies. Base $ 7 la vara cuadrada. Rebajo 10 mensualidades de $ 25.22 el lote 2, de $ 27.95 el lote 3 y de $ 29.23 el lote 10, con las que podrá cargar el comprador, el excedente al contado. Están situados estos terrenos en ubicación muy recomendable, en medio de edificios, á sólo 4 cuadras de la estación y 1 del tranvía eléctrico á plaza de Mayo. Rasgo por su proximidad á la Capital y un excepcional servicio de trenes y tranvías en el pueblo del Sud llamado á ser preferido y á una valorización inmediata sus tierras. Por más datos, Av. de Mayo 672|82.—Bacigaluppi y Rúa. R. 3283 b.
EL DGO. 28 de Marzo, á las 4. m17

*A 200 METROS DE RIVADAVIA*, en Floresta, espléndido y único terreno sin edificar, calle Alvarado entre Patrón y Arcaduz. Mide 10 por 34.65 varas. Base, $ 7 vara cuadrada, parte á plazos. Frente al Este, á sólo 20 varas del chalet de Penco y lindando con las 40 casas Luis XV recientemente edificadas, paraje altísimo y del más indiscutible porvenir, á sólo 300 metros de la entrada principal de los grandes talleres de Liniers del ferrocarril Oeste, donde trabajan más de 3.000 obreros que dan vida y movimiento á ese populoso barrio que se caracteriza por su comercio y elegante edificación por la Avenida Rivadavia con doble vía de tranvía eléctrico á plaza de Mayo y Liniers. Más datos y planos, Avenida de Mayo 672-82 ó Rivadavia 6640.—Bacigaluppi y Rúa.—R. 3396.
EL DGO. 24 de Marzo, á las 5. m17

*EN LANUS. — ESPLENDI*do terreno. A 200 metros de la estación. Con frente al importante bulevar San Juan, entre Vilcapujio y Las Piedras, y en medio de la más notable edificación de este hermoso y cercano pueblo. Mide 10x28.22 varas en un costado y 29.37 en el otro. Sup. 254.70 v|c. Base, $ 8.66 la vara cuadrada, que reconoce en 60 mensualidades de $ 36.61 cada una, con las que podrá cargar el comprador, el excedente al contado. La ubicación de este lote es verdaderamente excepcional y aparente para construir una buena casa habitación ó de comercio, hallándose sobre el andén de la estación del F. C. y á un paso del tranvía 102 á plaza de Mayo. La valorización de la tierra en ese paraje es harto conocida y merece llamar la atención de todos. Por más datos, y planos, Av. de Mayo 672|82.—Bacigaluppi y Rúa. R. 3288 a.
EL DGO. 24 de Marzo, á las 4. m17

*EN VILLA DEVOTO — SO*berbio terreno que mide 11.43 por 39.43 y 45.02, lindando en su contrafrente 10 varas frente á la Avenida San Martín, entre José Cubas y Habana. Base, $ 7 la vara cuadrada. El comprador cargará con 24 meses de pesos 31 cada uno y el excedente al contado. Ubicación sobresaliente con frente á una de las arterias más importantes de la localidad, con tranvía y adoquinado al frente, á tres cuadras de la estación Villa Devoto, parada del tranvía Lacroze y apogado totalmente por modernas construcciones. El mejor comentario que se pueda hacer respecto á este terreno es que lo visiten. Más datos, Avenida de Mayo 672 ó 682 ó sucursal Belgrano, Cabildo 2077.—Bacigaluppi y Rúa.—R. 3295.
EL DGO. 24 de Marzo, á las 3.30. m17

*EN VICENTE LOPEZ MAG*nífico terreno con frente á la gran Avenida Santa Fe, hoy Centenario, entre 16 y 17, lote 38, manzana R, mide 580.75 varas cuadradas. Sin base y á largos plazos. Ubicación excepcional desde donde se domina el magnífico paisaje de nuestro gran estuario, en cuya costa se levantará en breve un balneario modelo. La gran Avenida Santa Fe adoquinada hasta el Tigre, la doble vía del eléctrico cuya estación quedará á dos cuadras de este gran terreno y 3 cuadras de la nueva parada del tranvía Lacroze que llegará hasta el gran bulevar Circunvalación y la estación del ferrocarril de trocha angosta á seguirse también á 2 cuadras son datos que por sí solos compendian la recomendación de este negocio. Más datos, Avenida de Mayo 672-82 ó sucursal Belgrano, Cabildo 2077.—Bacigaluppi y Rúa. —R. 3275.
EL DOMINGO 24 de Marzo, á las 5.

*EN TALLERES. — MAGNI*fico lote, calle Manuel Castro 1970. Mide 21x55 varas. Su ubicación es notable y digna de todo elogio, en un paraje alto y pintoresco á sólo una cuadra de la Avenida General Rodríguez adoquinada y con doble línea de eléctrico á plaza de Mayo, á 6 y 7 de las estaciones Talleres y Banfield y en medio de edificación moderna. Está cercado de alambre y tiene infinidad de plantas de adorno y 39 árboles frutales seleccionados. Venta resuelta sin base, á tanto la vara cuadrada. Recomendamos, pues muy especialmente este hermoso y amplio lote á aquéllos que deseen construir su casa-quinta en los alrededores de la capital, éste es ideal por su ubicación y dimensiones y por los fáciles y baratos medios de comunicación con la metrópoli que posee ó bien al especulador para dividirlo en dos lotes. Por más datos, Avenida de Mayo 672-82.—Bacigaluppi y Rúa.—R. 3308.
EL DOMINGO 24 de Marzo, á las 4. m17

*EN ARRECIFES — 550 ES*pléndidos terrenos en su mayoría lindando con edificios, los únicos disponibles más centrales y mejor ubicados de la localidad, dentro del ejido del pueblo, con calles abiertas, etc. En 80 meses sin interés y sin base, á tanto la vara cuadrada. Por cuenta y orden de un sindicato. El principal núcleo de estos hermosos lotes, está situado en la avenida Circunvalación Este, (hoy Buenos Aires) y calles San Pedro, Vencedores en el Tala, General Hornos y otras; otro importante grupo en la avenida Dardo Rocha, arteria que se extiende por el mismo centro del pintoresco pueblo y los restantes sobre la avenida José Angel Molina, que corre inmediata á la vía del ferrocarril. Los primeros distan 6 cuadras de la estación, 3 de la avenida Dardo Rocha y 5 de la iglesia y plaza principal. En estos terrenos se construirán los edificios para escuela pública y capilla habiendo sido donados para este fin. Los segundos á sólo 2 y 3 cuadras de la iglesia y plaza principal y en una avenida, cuya importancia hemos mencionado y los demás á 4 cuadras directas de la estación é inmediatos á la iglesia y plaza. Condiciones: Seña 3 meses en el acto del remate y 3 ojo de nuestra comisión y otras 3 al recibir el título provisional. Descuento del 15 ojo al que abone al contado. Posesión inmediata al siguiente día del remate. Escrituras por ante el escribano señor Domingo B. Risso, en Arrecifes, quien suministrará todos los datos necesarios. Datos y planos avenida de Mayo 672 al 82 ó sucursales.—Bacigaluppi y Rúa. R. 3329.
EL DOMINGO 14 de Abril á las 3, sobre los mismos terrenos. m22

*EN BELGRANO — DOS ES*pléndidos lotes, Avenida Forest 419, entre Olleros y Maure, miden 13.84 por 21.05 y 12.32, teniendo en su contrafrente, 15.69 varas y el otro calle Maure 4027 entre Forest y Guevara, mide 13.25 por 17.91 y 11.67, teniendo en su contrafrente 15.89 varas. A plazos. Sin base y á tanto la vara cuadrada. Distan 100 metros de las importantes arterias Triunvirato y Colegiales con líneas de tranvía á todos los rumbos de la capital, con adoquinado pago, vereda de mosaico, frente con alambre tejido, un gran galpón y pozo semisurgente. La brillante ubicación de estos terrenos y la grandiosa edificación que se yergue allí, son superabundantes pruebas del porvenir á que están destinados estos inelogiables terrenos. Más datos, Avenida de Mayo 672|82 ó sucursal Belgrano, Cabildo 2077.—Bacigaluppi y Rúa. R. 3304.
EL DGO. 24 de Marzo, á las 4. m17

*CASEROS Y CHICLANA. —* A 50 varas de estas dos importantes arterias. Magnífico terreno, que mide 10 varas de frente por 37.56 va. en un costado y 36.55 va. en otro, las que arrojan una superficie total de 373.50 va. Frente á la calle Treinta y Tres entre Gibson y Avd. Caseros. Sin base, á tanto la v|c., cargando el comprador con 41 meses de $ 133.33 y el excedente al contado. Su proximidad á los bulevares Boedo, Av. La Plata, Caseros y Chiclana, (todos con adoquinado y tranvía), la moderna edificación que lo rodea y las cómodas facilidades para el pago con que pueden adquirirse, excusan toda clase de ponderaciones. Visítenlo. Datos y planos, Av. de Mayo 672|82 ó sucursal Flores, Rivadavia 6640.—Bacigaluppi y Rúa. R. 3315.
EL DOMINGO 24 de Marzo, á las 4.

*En LLAVALLOL, F. C. S. 78* lotes. En la parte más alta y pintoresca del pueblo. A 2 cuadras de la estación y frente á la calle directa á ésta. Venta en 30 meses, sin interés y base de $ 5 por mes el lote. Después detalles. Datos y planos, Av. de Mayo 672 al 82.—Bacigaluppi y Rúa. R. 3247.
EL DGO. 14 de Abril á las 3 p. m. Tren gratis de Constitución, á las 2 y 5. m17

*EN VICENTE LOPEZ —* Frente á la avenida Santa Fe (hoy Centenario), 2 terrenos á plazos. En la manzana R, lotes 18 y 17. Miden 10 por 57.20 y 58.89 con 16.07 varas de contrafrente. Venta á tanto la vara cuadrada cargando el comprador con la deuda que reconoce de 41 pesos de $ 138 cada una y el resto á largos plazos. Inmejorablemente ubicados estos terrenos frente á los que se edifican al 3er plazo. Después ampliaré detalles. La

Río de la Plata y su frente á la gran arteria que liga á todos los pueblos del Norte con eléctrico al frente y adoquinado y los progresos de una incomparable zona son factores que contribuyen á recomendar eficazmente el terreno. Más datos y planos, avenida de Mayo 672 al 82 ó Cabildo 2077. —Bacigaluppi y Rúa. R. 3327.
EL DGO. 24 de Marzo á las 5. m21

*EN BANFIELD — ESQUI*na y 4 lotes. Con frente á la importante avenida Maipú, esquina General Campos y entre el macizo de la edificación y el arroyo Las Piedras 300 á 400 varas cuadradas. Venta sin base, á tanto la vara cuadrada. La ubicación de estos lotes es digna de todo elogio, en medio de la más hermosa edificación de ese atrayente pueblo, á 6 cuadras de la estación y tranvía á plaza de Mayo. La sola mención de dar frente á la avenida Maipú, adoquinada y con tranvía á Villa Barceló, excluye todo elogio á que son acreedores estos espléndidos lotes. Tienen aguas corrientes, gas y luz eléctrica, y por consiguiente aparentes para construir una buena casa-habitación ó de comercio por su central y estratégica ubicación. Escrituras por ante José R. del Río. Por más datos Avenida de Mayo 672-82. — Bacigaluppi y Rúa. R. 3331.
EL DGO. 24 de Marzo, á las 5, en los mismos. m19

*A 100 METROS DE RIVADA*via.—Una espléndida esquina en dos lotes, calle Víctor Hugo y Yerbal, cumbos Sur y Oeste, con superficies de 325 y 300 v. c. respectivamente. Base, $ 3 vara cuadrada, lindan con buenos edificios de regio estilo. A sólo un paso de la Avenida Rivadavia con tranvía eléctrico número 2 á todas partes del municipio y por último vis á vis á la estación Luro del F. C. O., desde hace tiempo librada al servicio público. Más datos, Avenida de Mayo 672-82 ó Rivadavia 6640.—Bacigaluppi y Rúa.—R. 3210.
EL DGO. 21 de Marzo, á las 4.30. m24

*6 LOTES EN FLORESTA —* En su parte central. En 30 meses, sin interés. Forman parte de la conocida quinta de Silveyra. Con frente á las avenidas Directorio y calles Azul, Tandil, Remedios y Pergamino. Miden 9 y 10 varas de frente por 20 á 40 varas de fondo, ideales dimensiones, para cualquier clase de construcción. Sin base á tanto la v. c. en 30 meses, entregando 5 en el acto del remate (2 ojo de comisión) y 3 meses más á la entrega de la libreta dentro de 3 días de efectuado. Las escrituras se darán inmediatamente ante la oficina del señor Pascual S. Gargiulo (B. Mitre 659). Son los únicos lotes que quedan sin edificar y los más inmediatos á los tranvías que funcionan por las avenidas Provincias Unidas, Rivadavia y Directorio, que distan sólo 2 y 4 cuadras de estas tierras. La venta es como judicial y por lo tanto se venderá al mejor postor. Datos y planos, avenida de Mayo 672 al 82 ó sucursal, Flores, Rivadavia 6640.—Bacigaluppi y Rúa. R. 3.317.
EL DGO. 31 de Marzo á las 5. m24

*EL GRAN REMATE DEL* año. Espléndida fracción que se subdividirá en lotes. En 36 mensualidades, sin interés. Da frente al gran bulevar Santa Fe (hoy Maipú), adoquinado y en breve con tranvía eléctrico desde Buenos Aires al Tigre, con luz eléctrica y arteria importantísima que une á la capital con todos los progresistas y preferidos pueblos del Norte. Tiene á los fondos la estación y población de Florida y está á 100 metros del bulevar Circunvalación y de la estación que erigirá el F. C. de Trocha Angosta, á igual distancia de la estación del tranvía eléctrico al Tigre á cuya obra se dará principio próximamente, pues están ya confeccionados y aprobados los planos respectivos. Se está levantando en los alrededores una hermosa edificación que hace asegurar lo que será en lo futuro esa privilegiada zona. Hay calles adoquinadas recientemente que cruzan el terreno en toda su extensión. En breve detalles. Oportunamente se fijará la fecha del remate. v28

**Informes completos á nuestra casa central ó sucursales, por carta, personalmente ó por teléfono.**
**BACIGALUPPI Y RUA.**

# O. E. ACCAME
"480—RECONQUISTA—480"

*CASA, OLLEROS 3683. EN*tre Giribone y Charlone. Medidas excepcionales, 20 varas de frente por 36 varas de fondo, dos habitaciones, galería, dependencias, balaustrada al frente y todo cercado de material. Base, $ 2.000, á plazos. Barrio eminentemente comercial, con eléctricos á todas direcciones. Acto continuo, procederé á vender sin base, el terreno calle Madre entre Rosetti y Charlone, de 10.32x44 va. Entre edificios y con mensualidades. Datos, O. E. Accame.
HOY DOMINGO 24 de Marzo, á las 5 de la tarde. m17

*SOBRE LA ESTACION "LA* Paternal" y escuela de Agronomía. Tres hermosos terrenos, calle Maturín y Bella Vista, San Blás y Añasco y San Matías entre Treilles y Bella Vista. Miden el primero 10 por 58, el segundo 10 por 40 y el tercero 10 por 62 varas de fondo. Venta sin base, con mensualidades. Entre edificios y al lado de las avenidas San Martín, Warnes, Bella Vista y otras, adoquinadas y con eléctricos. Datos, O. E. Accame.
HOY DOMINGO 24 de Marzo, á las 4.30, remataré los dos primeros; y á las 5, el tercero. m18

*SOBRE CABILDO — AVE*nida Dorrego 2220, entre Gral. Paz y Amenábar, gran propiedad de lujo y confort. Mide 10x43 1|2 y su edificio consta de frente Luis XV, sala, zaguán revestido de mármoles, comedor, 4 dormitorios, 2 piezas en altos, baño, vestíbulo, galería de material con bovedillas planas, cancel, mármoles, azulejos, mosaicos, carpintería de cedro, persianas metálicas al frente, luz eléctrica, gas, tranquería de hierro, preparada para altos, adoquinado y vereda pagos. Base $ 25.000 con cédulas. El paraje más elevado y pintoresco de la capital con todos los adelantos que exige el buen vivir. Visítese. Datos, O. E. Accame.
EL DOMINGO 31 de Marzo á las 5. v31

*CASA EN FLORES—ARRE*cifes 3345, entre San Ramón y Portela, en un terreno de 1000 va. c. y el edificio se compone de gran comedor, 3 dormitorios, baño, cocina y dependencias, galería, agua semisurgente, balaustrada, y jardín al frente. Renta 120 $ mensuales. Base $ 9000. á plazos. Inmejorable para cualquier industria ó casa de departamentos. Datos, O. E. Accame.
EL DOMINGO 31 de Marzo á las 5. v31

*CASA, DOLORES 721 y Ave*nida Mariano Acosta, verja al frente, jardín, 3 dormitorios, una pieza en altos, mosaicos, tea, yeso, agua semisurgente. Base $ 6.500, á plazos. La parte del Sur de Flores que más progresa en edificación y comercio. Datos O. E. Accame.
EL DOMINGO 31 de Marzo á las 4. v31

*EN BERNAL — VILLA LA* Perla, un terreno de 10x41 va., marcado en el plano con el número 9 de la manzana 16. Sin base. Rodeado de varios edificios y á un paso del eléctrico á Quilmes. Datos, O. E. Accame.
EL DOMINGO 31 de Marzo á las 4. v31

# Néstor Plazas

Laprida 109, Lomas. U. T. 315, Lomas

*HOY EN ADROGUE — A* plazos, dos casas de familia, construídas en cal, entre edificación moderna, calle Comodoro Ramírez 681 y 683 entre Obligado y Drumont, 4 habitaciones, baño, corredores de mosaicos, cielos rasos de yeso, aguas corrientes, jardín, etc. Base pesos 8.500 cada una, 1|3 al contado y 1|3 en dos cuotas iguales á uno y dos años, garantía hipotecaria y 8 ojo anual pagaderos por trimestres anticipados. Títulos perfectos. Seña 3 ojo. Comisión 2 ojo.
HOY DOMINGO 24 de Marzo á las 4.30 p. m. en la propiedad. 1p

*HOY EN LOMAS — TERRE*no de 491.70 v. c. en el bulevar Necochea en Pringles y avenida Fernández, adoquinada, á 2 cuadras de la avenida Alem y tranvía 102 y á 5 cuadras de la estación Temperley. Base 4 pesos v. c. al contado y el excedente en dos cuotas iguales á uno y dos años, sin interés y garantía hipotecaria. Títulos perfectos. Seña 3 ojo. Comisión 2 ojo.
HOY DOMINGO 31 de Marzo, á las 3.30 p. m. en el terreno. 1p

*EN LOMAS — A DOS años* de plazo, casa Laprida 1051, 30 por 70 varas, paraje alto y el más comercial en bravísima, gas, aguas corrientes, barrio totalmente edificado, y el de más porvenir de esta ciudad. Base $ 4.50 v. c. 1|3 parte al contado y el resto en dos cuotas iguales, á uno y dos años.
EL DOMINGO 31 de Marzo á las 4 p. m. en la misma. Datos y planos, — N. Plazas. 1p

*EN LOMAS — A PLAZOS—* casa Fonrouge 174 á dos cuadras de la estación y á 2 cuadras del tranvía 102 sobre empedrado, luz eléctrica, gas y aguas corrientes nada más central, es todo lo que puede decirse como ubicación y consta de una superficie de 15 por 30 varas. 5 habitaciones y demás dependencias. Base terminante 18.500 pesos.
EL DOMINGO 31 de Marzo á las 4.30 p. m. en la misma propiedad. Títulos perfectos. Seña 3 ojo. Comisión 2 ojo. Informes á 3er plazo. Después ampliaré detalles. La

# ENRIQUE D. LAGOS & Cía.

343 - SAN MARTIN - 343

# HOY en MATHEU, F.C.C.A.

## Tren gratis de Retiro (vieja) á la 1.05 p. m.

## Saldo de nuestra venta anterior

## 270 lotes, en 80 mensualidades

# Solares, quintas y chacras

EN

# DARRAGUEIRA

## Un pueblo que se impone

## Por sus buenas tierras

## Por su buena situación

No existe en todo el Sur de la Provincia de Buenos Aires un punto que reuna mejores condiciones para asegurar su progreso rápido, tanto por su proximidad á Bahía Blanca, la gran ciudad de los puertos de salida obligada, de esa enorme zona Sur, cuanto por ser el punto de conexión directa y empalme para con las fértiles provincias de Cuyo, de la Capital Federal y con combinaciones fáciles á toda la República.

Agréguese á esto la bondad reconocida de las tierras, lo excelente de sus aguas que se encuentran á una profundidad de 8 metros, más ó menos, y el patrocinio de la empresa del B. A. P., que no ahorra esfuerzos para beneficiar las zonas porque atraviesa, fomentando su población por el único medio eficaz, que es contribuir á la subdivisión de las tierras y dar los elementos indispensables para la formación del hogar de sus pobladores.

La escuela está ya terminada, la estación es una construcción de las más importantes; existe una colonia de empleados y se proyecta otra mucho mayor, y ya tienen ubicación los edificios públicos que deben construirse luego, como ser: Municipalidad, Policía, Correos, etc.

Recomendamos visitar personalmente ó mandar inspeccionar el terreno, desde que ofrecemos una venta liberal y honesta, que no tiene por objeto la especulación, sino simplemente facilitar al pequeño propietario, al colono, el medio de desarrollar su plan tranquilo en sus trabajos; fomentando la chacra, la granja y las poblaciones definitivas, que solo pueden hacerse á base del

## PROPIO TERRENO

donde se planta un árbol, ó una estaca para uno mismo, con la idea del porvenir. Donde se forma la familia y la sociedad desde que hay donde educar los hijos y prepararlos á vincularse á los futuros destinos de este país pródigo en ofrecerse al brazo laborioso. Títulos perfectos á disposición de los interesados en la oficina del escribano José María Viacava, Victoria 533, Buenos Aires, por ante quien se otorgarán á los compradores.

Planos, en Darragueira, al señor Mac Combie; en Bahía Blanca, Donado 56, y en Buenos Aires, en nuestra casa San Martín 343. — Léase el aviso respectivo.

**Enrique D. Lagos & Cía.**

# EN VICENTE LOPEZ

## Los terrenos del Banco Francés del RIO de LA PLATA

Sobre la estación Florida y el camino adoquinado al Tigre.

## 400 LOTES 400

Venta para saldar, en 60 mensualidades.

## El DOMINGO 28 de ABRIL

Continuando el lunes, en nuestra casa, 343 San Martín 343.

**ENRIQUE D. LAGOS y Cía.**

*EN MATHEU, F. C. C. A. —* La antigua quinta de Márquez, saldo de nuestro remate anterior. 270 espléndidos lotes con superficies que varían entre 280 y 650 v. c. á sólo 2 cuadras de la estación, lindando por el frente con el camino de Pilar á Escobar y por los costados con los señores Bancalari, Brisco, Nazarre, etc. los terrenos que ofrecemos son altos y de gran porvenir con gran cantidad de árboles frutales finos y rodeados de un importante núcleo de población que día á día va aumentando debido á la fácil comunicación con la capital. Tiene 16 trenes diarios y ya empiezan á construirse establecimientos fabriles y comerciales.
EL DOMINGO 24 de Marzo á la llegada del tren gratis que saldrá del Retiro (vieja) á la 1.05 parando en Belgrano, Olivos, San Isidro, Victoria y Garín, tierras libres de todo gravamen con títulos perfectos. La posesión y el título de propiedad se darán inmediatamente. Las escrituras se otorgarán por ante el escribano, doctor Jacinto A. Malbrán, Florida 82. Los compradores entregarán en el acto del remate 2 mensualidades como seña y otras 3 al recibir la libreta dentro de los 15 días. Comisión 2 ojo á cargo del comprador. Planos y datos á nuestra casa, San Martín 343. m7

## PUEBLO DARRAGUEIRA

*SOLARES RODEANDO LA* estación para casas de habitación y comercio, y también para especulación. 50 manzanas en lotes de 200 á 800 hectáreas cuadradas, á ambos costados de la vía, trazado inteligentemente, ideado con avenidas diagonales que convergen á la plaza y escuela ya construída. Es el paraje de más seguro porvenir de todos los pueblos formados en esa zona, tanto por la buena calidad de la tierra, cuanto por la estratégica situación con 4 líneas que allí convergen, con 6 trenes de pasajeros por día que facilitan el tráfico y movimiento del comercio y del trabajador. Es la gran ciudad para dentro de pocos años. La empresa del F. C. P. hará una bonificación especial á las construcciones que se levanten dentro del año de esta venta, con frente que llenen ciertas condiciones de estética para estímulo de embellecimiento del pueblo, hay también una colonia de empleados y se proyectan otras de mayor importancia. Venta sin base, en 30 mensualidades, sin interés, exigiéndose dos en el acto del remate más nuestra comisión de 2 por ciento y dos más al firmarse los boletos definitivos. Descuento de 15 por ciento sobre pago al contado.
EL DOMINGO 31 de Marzo, á la llegada de los trenes expresos de Salliqueló y Bahía Blanca, después del almuerzo campestre, que se ofrecerá á la concurrencia. Por planos y datos en Darragueira, al señor Mac Combie, en Bahía Blanca, Donado 56, y en Buenos Aires, á nuestra casa, 343 San Martín 343.—Enrique D. Lagos y Cía. m7

## EMPALME DARRAGUEIRA

(F. C. Pacífico)

*QUINTAS Y CHACRAS A 5* años de plazo, en fracciones de 3 á 52 hectáreas con opción. Campos que rodean la estación empalme de 4 importantísimas líneas en combinación con los ferrocarriles del Sur y Oeste, por cuya razón está en comunicación directa con toda la República, lo que agregado á la buena calidad de las tierras con agua á 6 y 8 metros, rodeado de colonias importantes que atraen al agricultor con preferencia, siendo también aptas para alfalfa. Esta venta que es ordenada directamente por una de las empresas más importantes del país ofrece una oportunidad de adquirir con poco capital y grandes facilidades el pedazo de tierra que se puede trabajar con mayor éxito desde que se hace en lo propio con la seguridad que se trabaja para asegurar el propio porvenir, aparte de la ventaja que representará la formación de un pueblo que tiene ya escuela lista para inaugurarse, dos hoteles y un comercio de importancia, y que deberá desarrollarse después de esta venta que subdividirá la propiedad. Base 100 pesos la hectárea.
Condiciones de pago. En el acto del remate exigiremos el 10 por ciento á cuenta de precio y el excedente se abonará en 10 semestres iguales, ó sea 5 años de plazo, con el interés de 5 por ciento anual por semestres anticipados. v31

*EN 36 MENSUALIDADES —* Sobre avenida San Fernando á unas varas de Provincias Unidas y calles Artigas, Pilar, Cafayate, Zequeira, Zelada y Pizarro, á 2 cuadras del tranvía que va á Mataderos. 21 lotes con 2 esquinas. Base 4 pesos v. c.
EL DOMINGO 14 de Abril á las 3 p. m. Pidan planos á nuestra casa 343 San Martín.—Enrique D. Lagos y Cía. m24

## Andrés F. Ibarra

Florida 82, Buenos Aires

*NUEVO PUEBLO ORDOQUI* EL DIA 14 de Abril de 1912, á la 1 p. m. venderé publicamente en Bolívar, F. C. Sud, fraccionado en solares, quintas y chacras, por cuenta y orden de su dueño el nuevo pueblo y colonia Ordoqui, sobre la estación del mismo nombre del ferrocarril Midland, de Buenos Aires, partido de Carlos Casares. Llamamos la atención sobre la ubicación de este nuevo pueblo que dista á 12 leguas de Nueve de Julio, 10 de Bolívar, 30 de Carlos Casares, 30 de 25 de Mayo y 15 de Pehuajó, en la zona más importante de la provincia de Buenos Aires para la agricultura y ganadería. La venta de los solares se hará sin base, en 60 mensualidades, sin interés, á tanto por mes y por lote, debiendo pagar 6 mensualidades en el acto del remate á cuenta de precio y las quintas y chacras también sin base, á tanto la hectárea, pagadero 10 por ciento al contado, en el acto del remate, 15 por ciento al escriturar, antes del día 1o. de Julio de 1913 y el 75 por ciento restante en tres cuotas iguales del 25 ojo cada una á los plazos de 1, 2 y 3 años de la fecha de la escritura con garantía hipotecaria del mismo campo y 6 ojo de interés anual. En el acto del remate exigiremos al comprador el 2 ojo de nuestra comisión. El campo está perfectamente dividido y amojonado en solares, chacras y quintas por el agrimensor nacional, señor Wenceslao Oyuela. Títulos perfectos. Mayores detalles en mi escritorio, Florida núm. 82. m23

*1.350 HECTAREAS DE cam*po especial para agricultura ó ganadería entre los partidos de Carlos Casares, Bolívar, 25 de Mayo, 9 de Julio y Pehuajó, tierras negras, aguas dulces, especiales, á una legua de la estación Ordoqui, del ferrocarril Midland de Buenos Aires. Linda al Norte con los herederos de Juan Cuñas al Sur con N. Robbio, J. Lavandeira, al E. con Moore y al O. con campo de Los Alfados. Está dividida en 5 potreros con molinos. Hay 350 hectáreas alfalfadas y lo demás con agricultura. La venta se hará en lotes de 350 hectáreas con opción á mayor cantidad ó á todo.
El DIA 14 de Abril de 1913 á las 5 p. m. en el hotel París, de Bolívar, F. C. Sud, remataré este campo con la base de 250 pesos la hectárea, pagadero mitad al contado y el resto á 1, 2 ó 3 años de plazo con el interés del 7 ojo anual y garantía hipotecaria. Seña 10 ojo y 2 ojo de comisión en el acto del remate. La inspección puede hacerse por la estación Ordoqui, dirigiéndose al señor Manuel Oyarzábal, quien facilitará informes. Escrituras por ante el escribano señor Sinforoso Cánaveri, Chacabuco 28, capital federal ó 47, número 876 La Plata. Otros detalles á mi escritorio, Florida 82, Buenos Aires. —Andrés F. Ibarra. v13a

## Juan Carlos Barros

Sarmiento 559

*AL NORTE — EN SAN ISI*dro. Solamente á 3 cuadras de la Avenida Santa Fe y á 6 de la estación del F. C. C. A. Terrenos altísimos y de brillante porvenir. Son 122.000 va. c|u divididas en 350 lotes con superficies que varían entre 261 y 450 v. c. Por su ubicación y altura, los terrenos en venta son apropiados para eventar allí bonitos chalets y pequeñas quintas-recreo, contiguas á las ocupadas por selectos núcleos de nuestras principales familias que han hecho de aquel punto y de sus inmediaciones el lugar favorito de la estación estival. Es innecesario ponderar la belleza panorámica y la salubridad de clima que favorece á toda esa franja ribereña que se extiende entre Buenos Aires y el Tigre. Todos los han disfrutado en diversas ocasiones, conviniendo en que su posición es insuperable y que tienen reservado un magnífico porvenir, con ser su estado presente de los mejores. Adquirir terrenos como los mencionados, es colocar dinero en operaciones sólidas, fáciles de valorización y de ventajosas tenderas. La venta es sin base, á tanto por mes el lote en 60 mensualidades, sin interés y el remate se efectuará
EL DOMINGO 14 de Abril á las 2 de la tarde, en los mismos terrenos, debiendo entregar los compradores 3 mensualidades al firmar el boleto provisional y otras 3 al recibir las libretas dentro de los 5 días subsiguientes de efectuarse la venta. Las 54 mensualidades restantes se depositarán en el Banco de Castilla y Río de la Plata, calle Chacabuco 82, del 1o. al 10 de cada mes. Las escrituras se otorgarán después de abonarse 25 mensualidades, haciéndose el descuento del 15 ojo á los que paguen al contado. Títulos perfectos. Escrituras por la oficina de don Isaac Máximo. Comisión 2 ojo. Informes y planos, Sarmiento 559.—Juan Carlos Barros. m24

Arturo Barros y Cía.

EN

# AYACUCHO

v10a

*CAMPO DE 2738 HECTA*reas en Ayacucho, provincia de Buenos Aires, el conocido campo de don Pastor Castaño, á 4 leguas de Ayacucho y 4 de la estación Fair, F. C. S. y á siete horas de Buenos Aires. Campo superior, reputado lo mejor del partido, donde puede explotarse con gran éxito la agricultura y la ganadería en sus diversas formas; tierra fértil, pastos tiernos y agua dulce desde un metro hasta tres metros de profundidad con seis jaguelas. Como negocio en cualquier forma que se estudie es no sólo el único sino el de mayores perspectivas que puede ofrecerse en la provincia de Buenos Aires. Venta en un solo lote por liquidación, entregándose el campo libre. Todo alambrado y dividido en 6 potreros y 6 puestos, 4 puestos de material de 2 piezas cada uno, etc., con sus montes correspondientes en 5 de ellos. Base 180 pesos la hectárea cargando el comprador si así lo desea con dos hipotecas una de 550.000 francos al 8 ojo por trimestre adelantados equivalente á $ 250.000 que vence el 23 de Diciembre de 1918, y otra segunda hipoteca de 50.000 pesos á 4 años al 10 ojo por semestre adelantado. Linda al NE. con doña Ramona Alchurrón de Castaño y don Benedicto Castaño, al NE. con doña Regina Castaño de Badino, al SO. con doña Anastasia Ramos de Castaño, y parte con una fracción del mismo señor Pastor Castaño al SO. con Felipe Mayol y sucesión Ernesto Mayol, alambrados propios de seis hilos, galvanizado, con postes de ñandubay y acacia, donde linda con el señor Pastor Castaño, por 1.102 metros lineales no hay alambrado.
EL MIERCOLES 10 de Abril á las 3 p. m. en nuestro salón de ventas, San Martín 50, se visita por Ayacucho dirigiéndose al señor Justo Amaya que facilitará todos los medios para revisar el campo, además que cualquier cochero podrá llevar el interesado sobre el mismo campo. Título perfecto. Seña 8 ojo. Comisión 2 ojo. Informes y planos, San Martín 50.—Arturo Barros y Cía. m12

# HOY HOY
# En Quilmes
## A LARGOS PLAZOS

v24

*EN QUILMES. — LA QUIN*ta conocida por del doctor Casarino y 77 lotes á largos plazos. Entra en uno de ellos el edificio principal con 10 habitaciones, mirador, jardín, verja, etc. y en otro una cochera é invernáculo, con varias habitaciones y cancha. La venta comprende 4 manzanas con frente á las calles Primera Junta, San Martín, vías del ferrocarril y otras sin nombre. En casi todos los lotes existen plantas variadas y de mérito, frutales, etc., de modo que las casas que allí se levanten cuentan desde ya con un atractivo poderoso. La ubicación es de las que ofrecen mayores conveniencias en Quilmes, á 7 cuadras de la estación, calle por medio con la Cervecería Quilmes y frente á los talleres del F. C. S., donde la empresa construirá una gran estación de cargas. A 3 cuadras de los terrenos correrá hasta el río un tranvía eléctrico ya en construcción y además la calle 11 de Septiembre (hoy del Centenario) será adoquinada hasta esa altura y pronto una nueva estación de ferrocarril fácilmente será construída al lado mismo de los terrenos. Si á todo esto se le agrega la importancia actual de Quilmes, comerciante, en edificación y por su proximidad y fácil comunicación con Buenos Aires, es evidente que la oferta de estos terrenos encierra un buen negocio. Sin base, á tanto la vara cuadrada. Pagaderos: 20 ojo al contado, y el resto en 4 cuotas á 1 año, 18, 24 y 30 meses con hipoteca al 7 por ciento.
EL DOMINGO 24 de Marzo á las 3 p. m. en los mismos terrenos. Habrán coches en la estación, escrituras por la oficina del señor Donato Magliocchini, en Quilmes. Títulos perfectos. Seña 5 ojo. Comisión 2 ojo. Planos é informes, San Martín 50. Arturo Barros y Cía. m16

*CHALET EN BELGRANO —* Martínez 2036. Entre Juramento y Echeverría, á 2 cuadras de la estación del ferrocarril. En terreno de 14 varas de frente por 50 varas de fondo. Barrio de edificación moderna. Edificio de altos, nuevo, construído con materiales de primer orden, frente imitación piedra. En la planta baja: jardín, sala, comedor, escritorio, hall, cuarto de baño con calefacción y servicio completo, pieza para lavar, pieza de servicio y entrada independiente para el servicio. En la planta alta: dos dormitorios grandes, cuarto de baño con calefacción, terraza y balcón al frente, aguas corrientes. Base 18.906 pesos en hipoteca pagadera por mensualidades de 180 pesos, con la que cargará el comprador si así lo desea, el excedente al contado.
EL DOMINGO 31 de Marzo á las 4.30 p. m. en la misma propiedad. Puede visitarse. Título perfecto. Seña 8 ojo. Comisión 2 ojo. Informes, San Martín 50.—Arturo Barros y Cía. m23

# HOY HOY
# Esquina

v24

*AVENIDA ALVEAR hoy Vér*tiz, con frente á 3 calles. Zabala y Blandengues, 2 notables lotes de terreno. Uno formando esquina á la avenida Vértiz y Zabala y el otro á Blandengues y Zabala. A solo 4 cuadras de la estación y 3 de las barrancas. Con tranvía eléctrico al frente (doble vía). Rodeado de chalets modernos y elegantes. El lote 8 mide 20 varas de frente á la avenida Vértiz, 33.34 á Zabala, 25.29 en un contrafrente y 9 en el otro. El lote 9 mide 24.47 varas de frente á Zabala, 11.29 á Blandengues, 19.67 en un contrafrente y 24.18 en el otro. El adoquinado de Zabala es por cuenta del comprador. Sin base, á tanto la vara cuadrada.
El DOMINGO 24 de Marzo, á las 4 p. m., en los mismos terrenos. Título perfecto. Seña 8 ojo. Comisión 2 ojo. Planos é informes, San Martín 50.

## Tancredi, Del Porto & Cía.

BARTOLOME MITRE 475

# HOY

## Inauguración de las grandes ventas, sobre el servicio urbano del Ferrocarril Central Córdoba (trocha angosta); un nuevo pueblo á 25 minutos de Retiro, rodeando la Estación Polvorines.

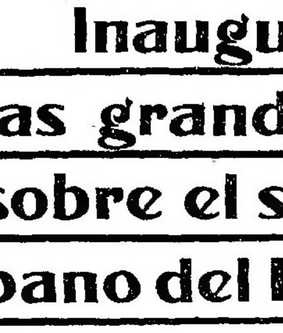

## VILLA SUIZA

## 1000 LOTES 1000

Sin base, en 80 mensualidades

## HOY 24 de Marzo

SOBRE LOS MISMOS TERRENOS

**Especuladores! Venta liberal, un lote con opción á una manzana**

Tren gratis del Retiro, estación F. C. Central Córdoba (Trocha Angosta), á la 1.15 p. m.

Planos y boletos, en nuestro escritorio, Bartolomé Mitre 475.

LEASE EL SIGUIENTE AVISO

*VILLA SUIZA, UBICADA* al Norte de la capital federal, entre los pueblos de los ferrocarriles Central Argentino, Pacífico, Rosario, Central Buenos Aires y Lacroze, á 1 ampo de Mayo, está llamada á un gran porvenir inmediato. Hállase situada sobre la hermosa planicie que circunda la estación Polvorines, comprendida en el servicio urbano del ferrocarril Central Córdoba (extensión á Buenos Aires), cuya línea desde Retiro (trocha angosta) será inaugurada oficialmente y librada al público dentro de pocos días, así que Villa Suiza estará de hecho en comunicación rápida con la capital federal, en las mismas condiciones que los pueblos urbanos del ferrocarril Central Argentino, F. C. Pacífico, etc., etc. Sus manzanas están perfectamente delineadas, con líneas amojonadas, dentro de las zonas municipales, sus bulevares y calles, abiertas y adoquinadas; en resumen, sólo falta adquirir un lote y edificar en seguida. Se rematará

EL DOMINGO 24 de Marzo, sobre los mismos terrenos, á la llegada del tren gratis que saldrá de la estación Retiro (vieja) á la 1.25 p. m. remataremos estos terrenos. Sin base, á tanto la v. c., pagadero su importe en las siguientes condiciones: 20 por ciento al contado y el resto en cuatro cuotas iguales á 6, 12, 18 y 24 meses de plazo. Sin interés y escrituras definitivas por ante el escribano señor César Rodríguez Furtal, Rivadavia 644. Seña 8 o/o. Comisión 2 o/o. Planos, horarios y más datos á G. Barbosa y Cía., Bolívar 171. m19

## G. Barbosa & Cía.

# VISITEN HOY

Los terrenos que remataremos el

# DOMINGO 31 de MARZO

# En MARTINEZ

á la llegada del tren gratis que saldrá del Retiro á la 1.25 p. m. en punto.

Planos y más datos, Bolívar 171.

1p

*EN MARTINEZ — COMO* judicial por división de condominio entre herederos, mayores de edad. La quinta de Vallet sobre la avenida Santa Fe (hoy Centenario) adoquinada en toda su extensión desde la capital hasta el Tigre, con jardines, luz eléctrica y tranvía (en construcción) por su frente, lindando con el palacio del doctor M. Martín y Omar. 22 manzanas de tierra divididas en lotes y cuarlos de manzanas con frente á los tres importantes bulevares Eduardo Costa, Santa Fe y camino á San Fernando. La única fracción que faltaba subdividir en el ariston crático, hermoso y saludable pueblo de Martínez, terrenos altos y perfectamente ubicados. Los adelantos de este pueblo se operan día á día, su servicio de trenes á la capital es inmejorable, pues cuenta con más de 70 trenes diarios. Los trabajos del tranvía eléctrico por la calle Santa Fe están muy adelantados, además se tramita la aprobación de varios remates de esta empresa, para unir Martínez, con los demás pueblos circunvecinos. El adoquinado de sus principales calles está decretado y el radio de luz eléctrica será extendido, todo lo que indudablemente traerá nuevos adelantos y valorización sobre los que al presente tienen estos terrenos.

EL DOMINGO 31 de Marzo á la llegada del tren gratis que saldrá de Retiro (vieja) á la 1.25 p. m. remataremos estos terrenos. Sin base, á tanto la v. c., pagadero su importe en las siguientes condiciones: 20 por ciento al contado y el resto en cuatro cuotas iguales á 6, 12, 18 y 24 meses de plazo. Sin interés y escrituras definitivas por ante el escribano señor César Rodríguez Furtal, Rivadavia 644. Seña 8 o/o. Comisión 2 o/o. Planos, horarios y más datos á G. Barbosa y Cía., Bolívar 171. m19

## Luis C. Bujard y Cía

*EN BELGRANO—HOY DO-* MINGO 24, á las 4 p. m., rematarán dos magníficas casitas, calle Medán entre Iberá y Quesada, á una de la avenida del Tejar y 2 del Bolívar Congreso, próximas á la gran fábrica de cañerías y otra de ladrilleros, en las que trabajan más de 500 operarios y á cuatro cuadras de la estación Coghlan. Consiando su edificación de sala, dos dormitorios, galería, playa de altos, cocina, etc., la otra con dos dormitorios, comedor, vestíbulo, galería, etc. Unas monadas. Base 5.000 pesos, á plazos. Mayores datos, Talcahuano 19, de 1 á 5 de la tarde. BATO y CIA. m13

## Rodolfo Bollini y Cía.

Lavalle 566

*AVENIDA COLEGIALES* — A plazos. A una cuadra de esta avenida, media de la estación del tranvía Lacroze, dos de la Avenida Triunvirato y con eléctrico al frente. Un lindo lote de terreno, de dimensiones especiales, calle Esteco entre Forest y Guevara. Mide 10.04 varas de frente por 19.86 varas de fondo en el costado N., 26.35 en el S. y 12.46 en el contrafrente. Base $ 25 la vara cuadrada.

EL DOMINGO 31 de Marzo, á las 4 de la tarde, sobre el mismo. Condiciones de pago: mitad al contado y mitad á un año de plazo con interés del 8 por ciento. Seña 5 por ciento. Comisión 2 por ciento. Datos, Lavalle 566.—Rodolfo Bollini y Cía. m24

## Juan Carlos Naón y Cía.

Socios: Juan Carlos Naón y Manuel J. Bustillo, 427 San Martín 427

*MUEBLES — RICOS JUE-* gos de comedor de nogal y roble macizo, compuesto de aparador, mesa de trinchar, mesa de comer y 12 sillas, tapizadas, otro de nogal y roble tallado con lunas biseladas, otro de roble macizo, compuesto de aparador, trinchante y mesa de comer, juego de dormitorio de bambú, de camas, guardarropas, consola y marco espejo caoba y bronces, mesa de sala de caoba y bronces, juego de sala, juego de hall con incrustaciones, biblioteca y escritorio con incrustaciones de nácar, otras bibliotecas y escritorios de nogal y de roble, mostradores, sillas de Viena, estatuas

Grippo - y Bollón
Elig. breed. vida.

# HOY - DOMINGO - HOY

A LAS 2 DE LA TARDE

EN NUESTRA CASA

## 3149 BRASIL 3151

**11** *POTROS CLYDESDALE* y Percheron (tiro pesado), muy corpulentos, marca y procedencia del establecimiento Los Forzudillos, de los señores Stegman Hnos.

**18** *Potros BUENOS MESTIZOS* Clydesdale (tiró pesado), de muy buenas formas de la acreditada marca Taurel, del establecimiento El Destino.

**11** *POTROS CRUZA ANGLO* normando y carrera (tiro liviano), de mucha alzada de la misma marca y procedencia, que las anteriores.

**11** *YEGUAS HACKNEY, tiró* liviano, puras por cruzamiento, todas de 3 años de edad origen del establecimiento Nueva Escocia, de los señores J y J. Drysdale.

**20** *YEGUAS BUENAS mestizas*, Percherón (tiro pesado), de muy buen origen.

**22** *CABALLOS Y YEGUAS* tiro pesado y liviano muy buenos, mansos de tiro y de arado y algunos de silla.

**3** *CHATAS Y 4 CARROS cor*tos de máquina con sus correspondientes guarniciones y 15 caballos muy buenos, pertenecientes á dichos carros. 1p

*VARIOS CABALLOS DE TI*ro y silla, carros, guarniciones, etc., etc. Nota: Los tranvías números 46 y 47 pasan á 1/2 cuadra del local de venta y los números 16, 19, 22, 50 y 73 pasan á una y media cuadra.

## Avila y Cía.

*EN ESTACION ARBOLE*das, F. C. S. (ramal de General Alvear á Pigüé).

EL DOMINGO 24 de Marzo de 1912, á las 2 de la tarde, después de un almuerzo campestre y sobre los mismos terrenos, venderemos sin base: 7400 hectáreas de campo especial para agricultura, cras; condiciones liberales de venta, sin retirar lote. Estos lotes están entre los linderos siguientes: Comp. de Tierras del Sud, Santiago Galas y viuda de Dubau. Condiciones de venta: 50 o|o al contado, 25 o|o á seis meses y 25 o|o á doce meses, con el 8 o|o de interés y pagaré hipotecario. Llamamos la atención de los interesados en adquirir un buen lote de tierra y de porvenir; ésta es una ocasión para ello. Lo que vendemos es parte del antiguo establecimiento San Juan de Retes, con ubicación especial, rodeado de importantes establecimientos ganaderos y agrícolas, y que por su situación, distante de todos los centros poblados, tiene completamente asegurado su porvenir el que adquiera lotes de los que vendemos, por estar llamado á formar un gran centro de población. Distante 400 metros de la estación. Ubicación especial. Seña 10 o|o; siendo nuestra comisión del 3 o|o á cargo del comprador. Escrituras por ante el escribano señor M. N. Alfaro, de General La Madrid. Otros detalles en el acto del remate. Por informes y pedido de carteles con planos, dirigirse á nuestros escritorios, Sarmiento 579, Buenos Aires, ó Azul. Avila y Cía. m10

**25** *DE MAYO, F. C. S.*—750. remate-feria.

EL JUEVES 28 de Marzo de 1912, á la 1.30 de la tarde, en nuestras propias instalaciones.

VENDEREMOS

2.500 novillos y vacas inclusive
1.000 novillos

SEGUN DETALLE

300 novillos mestizos Durham 2 1/2 años casi listos para frigorífico, sola ca del señor Calestino Fagas.
105 novillos mestizos Durham 2 1/2 años casi listos para frigorífico, sola marca, de la señora Catalina E. de Aguerre.
100 novillos mestizos Durham 2 1/2 años muy preparados para frigorífico, sola marca, del señor Bernardo Aguerre.
50 novillos mestizos Durham una sola marca.
300 novillos mestizos Durham una marca 2 1/2 años, muy buen estado.
300 novillos mestizos Durham, 2 años, buen estado.
150 novillos mestizos Durham 2 1/2 años gordos.
300 novillos mestizos Durham 3 para 4 años muy buen estado.
300 novillos mestizos Durham 2 1/2 años muy buen estado.
100 novillos mestizos Durham 2 1/2 años muy buen estado sola marca del señor Mariano Inchaurrodo.
100 novillos mestizos Durhem 2 1/2 y 3 1/2 años muy buen estado.
50 bueyes mestizos gordos.
150 vaquillonas gordas y carne gorda.
200 vacas mestizas gordas.
100 vacunos al corte.

Recomendandones muy especialmente este remate á los señores compradores por los lotes de novillos á venderse. Comisión, 3 por ciento al comprador é igual al vendedor. Informes á nuestros escritorios, Sarmiento 579, Buenos Aires, Burgos y Bolívar, Azul y 25 de Mayo (F. C. S.)—Avila y Cía. v27

**250o.** *REMATE FERIA EN* el Azul, F. C. S.

EL VIERNES 29 de Marzo de 1912, á las 2 de la tarde, en las instalaciones de la Sociedad Rural. Comisión, 2 por ciento al comprador é igual al vendedor. Oportunamente detalles. Informes á nuestros escritorios, Sarmiento 579, Buenos Aires ó Azul. —Avila y Cía. m24

## Calvo del Castillo & Rückauf

B. Mitre 737—(U. T. 2539 Av.)

*HACIENDA DE TAMBO* — En San Vicente, F. C. S., á treinta cuadras de la estación.

EL DOMINGO 24 de Marzo á la 1 p. m., venderemos en lotes el conocido establecimiento de tambo de demás existencias, de don Manuel Ofiederra. Hacienda mestización Durham y de gran gordura; lecheras, vaquillonas de vientre, terneros y vacas secas, yeguarizos de trabajo, arados, rastras, sembradoras, jardinera con guarnición, y aves de corral, muebles, etc. Las vacas se ordeñarán hasta el 23 inclusive. En la estación San Vicente habrá carruajes gratis, para los interesados, invitándoseles con un almuerzo criollo en el establecimiento. Trenes de Constitución á las 8, 9 y 11 y 7, de la mañana. Venta al contado. Comisión 4 por ciento á cargo del comprador. La hacienda se puede retirar en el acto, pues habrá personal competente. m19

## Saffores y Arnaudo Hnos.

**13** *REMATE FERIA EN LA*prida, F. C. S. en nuestras propias instalaciones

EL JUEVES 28 de Marzo de 1912, á la 1 de la tarde, 1.200 vacunos incluso 400 novillos 1 1/2, 2 1/2 y 3 1/2 años; 3.000 lanares incluso 800 capones 2, 4 y 6 dientes y 170 yeguarizos.

DETALLE

50 novillos 1 1/2 y 2 1/2 años, buen mestizo Durham, preparados.
140 novillos 1 1/2 y 2 1/2 años, buen mestizo Durham, invernada.
150 novillos 1 1/2 y 2 1/2 años, buen mestizo Durham, buen estado.
50 novillos 2 1/2 y 3 1/2 años, buen mestizo Durham, preparados y gordos.
50 vacas gordas.
50 vacas gordas y carne gorda.
50 vacas matadero.
45 vaquillonas gordas y carne gorda.
35 vaquillonas buena clase, buen estado.
20 vaquillonas 2 años muy mestizas.
100 vacas secas, preparadas.
150 vacas secas, invernada.
170 vacas y terneros.
110 vacas y terneros.
40 vacas y terneros lecheras.
1.000 lanares, ovejas, capones y borregos gordos é invernada.
25 yeguas percheronas del renombrado establecimiento Sol Argentino, del señor M. Roldán.
16 yeguas Anglonormando, del renombrado establecimiento Sol Argentino, del señor M. Roldán.
10 yeguas tiro liviano, del renombrado establecimiento Santa Clara, de los señores J. A. y J. E. Romero.
15 potrancas Anglonormando, del renombrado establecimiento Santa Clara, de los señores J. A. y J. E. Romero.
20 potros Anglonormando, del renombrado establecimiento Santa Clara, de los señores J. A. y J. E. Romero.
25 yeguas y potrillos mestizos, tiro pesado.
60 yeguas y caballos, tiro y silla.

Comisión 3 o|o comprador y vendedor en haciendas generales. Comisión 2 o|o comprador y vendedor en yeguarizos y reproductores. Más datos á nuestro escritorio. m23

# Adolfo Bullrich & Cía.

CASAS

*CON CEDULAS. — DOS Fla*mantes propiedades en un barrio moderno. Verbal números 21, 23, 25 y 27, entre Río de Janeiro y Almirante, barrio de reciente urbanización, en el que se han levantado elegantes construcciones que le imprimen una fisonomía de lujo que realza la importancia del paraje. A sólo una cuadra de la Avenida Rivadavia, calle pavimentada de granito y arbolada. Son dos propiedades recién terminadas y constan cada una, de una casa baja y otra alta, edificadas bajo la dirección del arquitecto señor J. J. Fortini. Su cómoda distribución, sus materiales escogidos, su estilo arquitectónico adoptado, su luz y ventilación abundantes, hacen de ellas el verdadero tipo de casa-habitación confortable. Base de venta, 75.000 pesos cada una, en la que se incluye una hipoteca por 40.000 pesos en cédulas argentinas, que tomará á su cargo el comprador á la par y estilo de plaza, pudiendo abonar el excedente, mitad al contado y mitad á un año de plazo, en segunda hipoteca y 7 por ciento de interés anual.

EL DOMINGO 24 de Marzo, á las 4 de la tarde, en los mismos. Visítense diariamente de 1 á 5 p. m. Las casas están desocupadas. Exigiremos el 2 por ciento á cuenta de precio y el 2 por ciento de nuestra comisión.—Adolfo Bullrich y Cía. m19

TERRENOS

*TERRENOS EN BELGRA*no. La esquina formada por las calles 11 de Septiembre y Paroissien, frentes al SE. y SO. distante cuatro cuadras de la estación Núñez y á 50 metros del bulevar Blandengues, macadamizado. Cuatro lotes que forman esquina en la manzana 54, con superficies que varían entre 264.12 y 287.74 varas cuadradas, y se designan con los números 18, 19, 20 y 21; un lote en la manzana 45, con frente á 11 de Septiembre entre las de Paroissien y Vilela compuesto de 269.48 varas cuadradas y otro lote en la misma manzana, sobre Paroissien entre 11 de Septiembre y 2 de Febrero, con 278.32 varas cuadradas. Ubicación de porvenir, en barrio cuya edificación se condensa rápidamente. Base $ 6 la vara cuadrada pagaderos mitad al contado y mitad á seis meses de plazo, con garantía hipotecaria, sin interés.

EL DOMINGO 24 de Marzo á las 2.30 p. m., en los mismos terrenos. Planos y mayores detalles en nuestra casa Florida 269 y 273. En el acto del remate exigiremos el 3 o|o á cuenta y el 2 o|o de nuestra comisión.—Adolfo Bullrich y Cía. m18

*ENSANCHE DEL PUEBLO* Ballesteros. Las tierras que lindan con el pueblo Ballesteros, situados sobre la estación del mismo nombre, del ferrocarril Central Argentino, línea del Rosario á Villa María, que empalma en Cañada de Gómez con la línea principal. 209 lotes de quinta con superficie que varía entre una hectárea, 65 áreas y 42 centiáreas y 2 hectáreas, 55 áreas y 48 centiáreas y 56 chacras de 11 hectáreas á 12 hectáreas, 50 áreas, todas con frente á calles y parte de ellas sobre la del ferrocarril. Se ofrecerán sin base en muy buenas ventajosas condiciones de pago: 40 por ciento al contado y el resto en cuatro cuotas de 15 por ciento cada una á uno, dos, tres y cuatro años de plazo con garantía hipotecaria y 7 1/2 por ciento de interés anual que se abonará por semestres anticipados. El remate tendrá lugar en el mismo pueblo Ballesteros, en el café del Centenario.

EL DOMINGO 31 de Marzo, á las 2 de la tarde. Pidan planos en nuestra casa, Florida 269 y 273 ó en la casa de comercio de los señores Amicarelli y Lagazzi, en Ballesteros. Exigiremos en el acto del remate el 10 por ciento á cuenta de precio y el 2 por ciento de nuestra comisión.—Adolfo Bullrich y Cía. m24

CAMPOS

*ESTANCIA LOS ALFALFA*res. 2.500 hectáreas incluso 900 hectáreas alfalfadas. Un establecimiento moderno en la sección tercera de la Pampa, en el ángulo NO. del lote número 17 de la fracción A. A dos y media leguas al Oeste de la estación Doblas, (ramal de Rivera á Doblas, F. C. P.), lindando con campos de la conocida colonia Guatraché y con estación proyectada á un kilómetro. Es campo de primer orden con agua desde 2 á 15 metros, alambrado en su perímetro con líneas propias y dividido en 14 potreros, con 5 molinos Samson, con su tanque australiano para 120.000 litros y bebederos correspondientes. Con muy buenas poblaciones principales y para peones, galpón grande, corrales, garage, quinta cercada, gran gallinero, instalación de cañerías para agua corriente etc., etc. Hay varias isletas de monte que dan excelente sombra y abrigo á las haciendas. Se ha invertido mucho dinero, en mejoras para dotar al establecimiento de todas las comodidades y elementos del trabajo, consiguiendo plantear una estancia completa á base de un campo de inmejorable clase, especial para alfalfa á agricultura, inmediato á estación y en una de las secciones más importantes del territorio de la Pampa. Se ofrece con base de 95 pesos la hectárea, en la que se incluye una hipoteca de 45.400 pesos oro sellado equivalente á 109.958,88 pesos con 9 o|o de interés que vence el 5 de Febrero de 1916, pudiendo abonar el saldo que resulte mitad al contado y mitad á un año de plazo en segunda hipoteca y 7 o|o de interés anual.

Venta resuelta por tener que ausentarse del país su propietario.

EL VIERNES 29 de Marzo á las 2 de la tarde, en nuestra casa, Florida 269 y 273. Linda con E. Erbito, Compañía de Tierras de Guatraché, viuda de Robson y Justo Arrachea. Una vez vendido el campo serán vendidos los planteles de hacienda que lo pueblan. Para revisarlo conviene ir por la estación Doblas, donde hay tren del Once, los martes y jueves á las 8.45 p. m. De la estación Rivera (F. C. P.), hay tren para Doblas todos los días, exceptuando los domingos, y regresan de allí todos los días, menos los lunes. En dicha estación, esperará el automóvil del establecimiento para conducir á los interesados, lo mismo que los que vayan de Bahía Blanca, de donde hay tren diariamente á cuya llegada tendrán también automóvil. Invitamos muy especialmente á los interesados á visitar el campo para recoger personalmente la impresión excelente que refleja su inspección ocular. Planos podrán solicitarse en nuestra casa Florida 269 y 273 ó en nuestra sucursal en Bahía Blanca, calle Donado 54 ó en la misma estancia. Al firmar el boleto exigiremos 3 o|o de seña y el 2 o|o de m20

*CAMPO EN CORONEL SUA*rez. 1.675 hectáreas, 62 áreas y 54 centiáreas, á una legua de la estación La Cascada, del ramal de General Alvear á Pigüé y á nueve leguas más ó menos de Coronel Suárez. Parte de los campos que fueron de La Curamalán, muy apropiados para agricultura, con aguadas naturales de un arroyo que los cruza. En un lote. Base $ 140 la hectárea, á pagar una cuarta parte al contado y el resto en tres cuotas iguales á uno, dos y tres años de plazo con garantía hipotecaria y 7 por ciento de interés anual.

EL MARTES 9 de Abril, á las 2 p. m., en nuestra casa, Florida 269 y 273. En breve planos. Exigiremos en el acto del remate el 8 por ciento á cuenta de precio y el 2 por ciento de nuestra comisión.—Adolfo Bullrich y Cía. m24

ANIMALES - FERIAS

**380** *NOVILLOS DE 3 Y 4 años* hacienda de muy buena clase y estado y una tropilla de caballos, en el establecimiento Las Marías de Shaw, sobre la estación del mismo nombre en el Azul, después de la venta de las haciendas allí existentes. El remate de Las Marías, se realizará.

EL MIERCOLES 27 de Marzo.—Adolfo Bullrich y Cía. m21

**2.000** *NOVILLOS TIPO FRI*gorífico, en Chascomús (F. C. S.), existentes en el establecimiento Santa Inés, distante 5 leguas de Chascomús, F. C. S., propiedad del señor Severo Brizson. Novillos de alta mestización Durham, y muy buen estado, habiendo una buena parte casi listos.

DETALLE

1.100 novillos de 3 y 4 años.
500 novillos de 2 1/2 años.
400 novillos de 1 1/2 año.

SE REMATARAN

EL LUNES 1o. de Abril, á las 12 m., en el mismo establecimiento, después de un almuerzo campestre, y con las haciendas á la vista y debidamente clasificadas en lotes. Los concurrentes de esta capital tienen tren de Constitución el mismo día á las 7.10 a. m., que llega á Chascomús á las 9.25 a. m., de donde saldrán coches que por $ 6 m|n., conducirán á los interesados al Establecimiento. Comisión del 4 o|o á cargo de los compradores.—Adolfo Bullrich y Cía. m12

**3.100** *NOVILLOS Y VACAS* —Haciendas existentes en el establecimiento "Los Pinos" del señor Juan B. Iraizos, sobre la estación Los Pinos (F. C. S.) Las haciendas están en buen estado y se venderán de acuerdo con el siguiente

DETALLE:

800 Novillos tipo frigorífico de tres y cuatro años, casi listos.
500 Novillos tipo frigorífico de 2 y 4 años, muy preparados.
200 Id id id 2 1/2 años, (mochos).
100 Id id id 1 1/2 años, muy buen estado.
1500 Vacas alta mestización Durham, todas tamberas.
500 Vacas mestizas Durham, al corte.
20 Toros Durham á campo, origen Chapadmalal y Los Pinos.
Carneros Lincoln á galpón y campo.
50 Potros tiro pesado y liviano.

Se rematarán

EL MIERCOLES 27 de Marzo, á las 12 m. en el mismo establecimiento Los Pinos después de un almuerzo campestre, con las haciendas á la vista y debidamente clasificadas en lotes.

TRENES PARA EL REMATE

Los interesados que vayan de la capital y estaciones intermedias, tienen tren de Constitución la víspera del remate á las 5.30 p. m. llegando á Los Pinos á las 7.46 a. m. De Necochea tienen tren el mismo día del remate á las 6.35 a. m. y llega á Los Pinos á las 7.43 a. m. Los de Tres Arroyos tienen tren la víspera á las 5.25 p. m. y llega á Loberia á las 0.06 p. m. debiendo pernoctar en esta localidad para tomar el día del remate el tren que sale de ésta á las 6.30 a. m. y llega á Los Pinos á las 7.42 a. m. De Tandil tienen tren la víspera del remate á las 9 p. m. que llega á Ayacucho á las 10.18, debiendo pernoctar en esta localidad para tomar en la madrugada, del día del remate el tren de las 5.12 a. m. y llega á Los Pinos á las 7.46 a. m. Por otros informes ocurrir á nuestra casa, Florida 269 y 273.—Adolfo Bullrich y Cía.

*LAS HACIENDAS DEL ES*tablecimiento Las Marías, de Shaw, sobre la estación Shaw, F. C. S., (partido del Azul). Vacas, vaquillonas y toros Durham, puros de pedigree, puros por cruza y de alta mestización; ovejas y carneros Lincoln puros de origen y puros por cruza; ovejas, borregos y capones de 2 y 4 dientes. Lincoln definido; yeguas y padrillos Clydesdale puros de pedigree, puros de registro, preparatorio y puros por cruza; yeguas y padrillos Yorkshire y de carrera, caballos de tiro y silla, etc.

Detalle de las haciendas en venta:

VACUNO

174 novillos de 1 y 2 años, alta mestización Durham.
861 vacas y vaquillonas de alta mestización.
223 terneros de las mismas.

PLANTEL

26 vacas Durham puras de pedigree y 13 crías.
155 vacas Durham puras por cruza y 56 terneros.
22 vacas lecheras Durham, puras por cruza y 11 terneros.
16 toros Durham de pedigree, incluso dos importados.
164 toros Durham de 1 á 5 años, puros por cruza.

LANAR

8.655 ovejas Lincoln de 2, 4, 6 y 8 dientes.
2.486 borregos de las mismas.
787 capones Lincoln de dos dientes.
263 capones Lincoln de cuatro dientes.

PLANTEL

568 ovejas Lincoln puras de plantel de dos dientes.
545 borregos de las mismas.
299 ovejas Lincoln puras de dos dientes.
447 carneros Lincoln puros de 2, 4, 6 y 8 dientes.
9 carneros Lincoln puros de pedigree importados.

YEGUARIZOS

379 yeguas Clydesdale, puras de pedigree tipo Preparatorio y puras por cruza.
78 crías de las mismas.
47 potrillos Clydesdale puros y tipo Preparatorio de un año.
67 potrancas id id id id y puras por cruza de 1 y 2 años.
97 yeguas liviano cruza Yorkshire y carrera.
27 crías de las mismas.
33 potrillos y potrancas de 1 y 2 años, cruza Yorkshire y carrera.
3 padrillos livianos, cruza Yorkshire y carrera.
8 padrillo puros de carrera, Quimbo, Quidam y Cuarteto.
1 yegua pura de carrera La Després.
12 padrillos Clydesdale, de pedigree, incluso dos importados y puros por cruza.
9 caballos de silla redomones.
9 yeguas con cría.
62 caballos de pecho y silla.

PORCINO

15 cerdos Yorkshire.
6 capones Yorkshire.
27 hembras Yorkshire.
10 crías de las mismas.

Se rematarán

EL MIERCOLES 27 de Marzo, á las 12 m., en el mismo establecimiento, con las haciendas á la vista y debidamente clasificadas. Recomendamos muy especialmente esta venta á los interesados en adquirir animales de gran origen y de muchos años de mestización.

TRENES

Los concurrentes de esta capital, tienen tren de Constitución la víspera á las 9.30 p. m., agregado al cual correrá un coche-dormitorio especial, que quedará en la estación Shaw, F. C. S., (partido del Azul), y para el cual pueden solicitar pasaje los interesados.

Bahía Blanca, tienen tren la víspera á las 6.30 p. m. que llega al Azul á las 2.45 a. m., pernoctando en esta localidad, debiendo tomar el tren que sale de esta á las 11.08 a. m. y llega á Shaw á las 11.34 a. m.

Pringles, sale tren el mismo día á las 6.30 a. m. y llega á Shaw á las 11.34 a. m.

Olavarría, tienen tren el día del remate á las 10.03 a. m., que llega á Shaw á las 11.34 a. m.

Tandil, sale tren la víspera á las 8.50 p. m. y llega á Las Flores á las 12.40 a. m. Por Las Flores pasa á la 1.47 a. m. el tren que llega á Shaw á las 3.55 a. m.

Saavedra y estaciones de tránsito, tienen tren la víspera á las 5.15 p. m. que llega al Azul á las 12.05 a. m., pudiendo pernoctar en este punto, debiendo tomar el tren que sale de esta á las 11.08 a. m. y llega á Shaw á las 11.34 a. m.

Azul, de esta localidad, en la que se concentrarán los pasajeros de las líneas arriba nombradas, sale tren el día de remate á las 11.08 a. m. que llega á Shaw á las 11.34 a. m.—Adolfo Bullrich y Cía. m19

**3.500** *VACUNOS, 20.000 LA*nares y 500 yeguarizos. Haciendas existentes en el establecimiento San Juan, en Necochea, distante 8 leguas de la estación Juárez, ferrocarril Sud. Venta por orden y cuenta de sus dueños, señores Chapar Hermanos.

EL MARTES 9 de Abril, á las 12 del día en el mismo establecimiento, después de un almuerzo campestre con las haciendas á la vista.—Nota importante: Se arriendan particularmente las 10.500 hectáreas que forman este establecimiento, por mayores informes á nuestra casa ó en el escritorio de los señores Juan Chapar y Cía., Bolívar 475.—Adolfo Bullrich y Cía. m11

**75** *POTROS 75 — CLYDES*dale especiales, Anglonormandos, percherones sobresalientes, caballos mansos de tiro y silla, según detalle.

DETALLE

10 potros Clydesdale muy buenos, del establecimiento Aldecoa, del señor José M. Imaz.
17 potros percherones muy buenos, del establecimiento El Carmen, suc. de don Manuel Udaondo.
10 caballos percherón especiales, mansos de tiro garantidos, del establecimiento Española, del señor Lucas Galignana, en Divisadero.
10 caballos mestizos normandos, muy buenos, mansos de tiro y silla, garantidos del establecimiento Española, del señor Lucas Galignana, en Divisadero.
2 caballos mansos de tiro y silla, del establecimiento Santa Rita, del señor José Maldonado.
10 yeguas mestizas percherón marca de la sucesión Manuel Udaondo.
2 mulas mestizas de gran altura.
Varios caballos de tiro.

Se rematarán en el local Cabildo 70, Belgrano

EL DOMINGO 24 de Marzo de 1912, á las 2.30 de la tarde.—Nota: Estos animales están en exhibición desde el viernes por la mañana. Otros informes, ocurrir en nuestra casa, Florida 269 y 273 ó al señor Agustín Barenau, en la calle Cabildo 70.—Adolfo Bullrich y Cía. m21

**2.350** *VACUNOS, 350 Yegua*rizos y 300 lanares en Huinca Renancó. Liquidación de las haciendas del establecimiento "La Invernada", distante 30 cuadras de la estación Huinca Renancó, F. C. al Pacífico, (provincia de Córdoba), propiedad del señor Juan Zabalza. Hacienda de muy buena clase y estado, de acuerdo con el siguiente detalle:

VACUNO

300 novillos 2 1/2 años, tipo frigorífico, gordos.
500 novillos 2 1/2 años, tipo frigorífico.
200 novillos 1 1/2 años, tipo frigorífico.
40 bueyes gordos.
500 vaquillonas 1 marca (especiales).
600 vacas con cría (gran clase y estado).
300 vacas gordas especiales.

YEGUARIZO

50 yeguas Percherona, con cría.
70 yeguas Hackney, especiales.
20 potros especiales.
200 yeguarizos para chacareros.

LANAR

300 ovejas para consumo.

La venta se efectuará

EL DOMINGO 25 de Marzo, á la 1 p. m., en nuestras instalaciones de la feria, sobre la misma estación. Los concurrentes de esta capital tienen tren la víspera á las 4.30 p. m. de la estación Retiro (Este) F. C. P., hasta Huinca Renancó. De Rufino sale tren el mismo día del remate á las 9.45 a. m. y llega á Huinca á las 12 m.—Adolfo Bullrich y Cía. m24

**Transferencia de la liquidación de "La Belén" y "Las Barrancas".**

*HEMOS TRANSFERIDO DE* acuerdo con el orden de venta que detallamos á continuación, la liquidación total de los valiosos planteles Durham de pedigrée y puro por cruza, y lanar Lincoln de pedigree colectivo é individual, de la cabaña "La Belén" y "Las Barrancas", en Lezama, F. C. S., propiedad del señor Manuel J. Cobo. Las ventas se realizarán:

EL MARTES 14, MIERCOLES 15 y JUEVES 16 de Mayo, á las 12 m., en las instalaciones de la misma cabaña. Planteles Durham puros por cruza y lanar Lincoln de pedigree, colectivo é individual.

MARTES 28, MIERCOLES 29 y JUEVES 30 de Mayo, en las mismas condiciones, planteles Shorthorn de pedigree. Los días del remate correrán trenes especiales. Las haciendas pueden reviasarse desde ya, dirigiéndose al encargado del establecimiento, en Lezama, quien facilitará los medios de hacerlo. Catálogos y detalles completos, pueden solicitarse por correo ó personalmente en nuestra casa, Florida 269 y 273, Buenos Aires, ó sucursales.—Adolfo Bullrich y Cía. v31

VARIOS

*MADERA y FIERRO GAL*vanizado.—El pabellón levantado por la provincia de Santiago del Estero en la Exposición Industrial del Centenario en Palermo. Construcción de madera, techo de hierro galvanizado, de fácil desarme. Base de venta, $ 1.800 m|n.

EL DOMINGO 24 de Marzo, á las 5 de la tarde, en la misma exposición. Al comprador se exigirá el 20 por ciento de seña y el 10 por ciento de nuestra comisión, siendo de su cuenta desarmarlo y retirarlo dentro del plazo concedido por la Municipalidad.—Adolfo Bullrich y Cía. m23

*CABALLOS Y YEGUAS.* — 15 caballos y 2 yeguas mansos de tiro. Se rematarán

EL MARTES 26 de Marzo á las 2 p. m. en nuestra casa, San Martín 254.—Adolfo Bullrich y Cía. m23

*FERIA DE VACUNOS EN* Chascomús. 28 remate feria de haciendas vacunas, en Chascomús, F. C. S. en las instalaciones de la Sociedad Rural.

EL MARTES 9 de Abril á las 12 m. Pedidos de local y otros informes en nuestra casa, Florida 269 y 273 ó á nuestro representante en Chascomús señor Guillermo Mc. Innes. Oportunamente detalles completos.—Adolfo Bullrich y Cía. m23

*FERIA DE YEGUARIZOS en* Chascomús. 29 remate feria de haciendas, yeguarizas en Chascomús, F. C. S. en las instalaciones de la Sociedad Rural.

EL MIERCOLES 10 de Abril á las 12 m. Por pedidos de local y otros informes á nuestro representante en Chascomús, señor Guillermo Mc. Innes ó á nuestra casa, Florida 269 y 273. Oportunamente detalles completos.—Adolfo Bullrich y Cía. m23

## Tasso y Cía.

*EN COLON, F. C. C. A.*, 350. remate feria de haciendas generales, en nuestras instalaciones.

Transferido para EL DOMINGO 14 de Abril. Después de un almuerzo campestre, 2.000 vacunos, novillos, vacas y vaquillonas de alta mestización Durham; 1.000 lanares mestizos Lincoln; 200 yeguarizos tiro pesado y liviano, siendo toda la hacienda procedente del establecimiento El Pelado, del señor Jorge Atuchna, del partido de Colón. Con las haciendas á la vista y debidamente clasificadas, venderemos en lotes y con opción. Oportunamente daremos detalles completos. Por informes y datos, á nuestro escritorio, Reconquista 268 ó en Colón, F. C. C. A.—Tasso y Cía. v24

*EN SAN MIGUEL, F. C. P.* 17 remate feria de haciendas generales en nuestras instalaciones.

EL DOMINGO 24 de Marzo á las 2 p. m. Vacunos y yeguarizos de tiro pesado y liviano. Por informes, Reconquista 268 ó en San Miguel, F. C. P.—Tasso y Cía. v24

## Luro Hnos.

*EN BOLIVAR, F. C. SUD* — EL DOMINGO 24 de Marzo á la 1 p. m. liquidaremos en las instalaciones del señor Otto F. Wildner cedidas gentilmente, las haciendas del señor Abraham Medina, perfectamente clasificadas, por haberse vendido el campo, además de otras consignaciones que detallamos á continuación:

1.550 novillos 2 y 3 años, lotes de muy buena clase, algunos de estos ya preparados
450 vacas 3 años arriba, habiendo entre ellas de consumo ó invernadas, se venderán en lotes.
100 novillitos, muy mestizos buen estado.
80 vacas y 80 terneras.
100 terneros mestizos buen estado.
200 cabezas, comprendiendo vacas, bueyes y novillos en varios lotes.
1.500 capones Lincoln para frigorífico, en lotes.
300 ovejas para consumo.
200 yeguas mestizas percheronas, todas servidas marca Las Espadas.
50 potros mestizos percherones una sola marca.

Por datos á nuestro escritorio, Victoria 618, Buenos Aires ó en Bolívar y Casares á nuestros representantes. m16

## Croharé, Sourrouille y Cía.

Sucesores de B. Alchourron y Hnos.

**20.** *REMATE FERIA EN VI*lela, F. C. S. Local del señor C. Les querre.

EL MARTES 2 de Abril de 1912, á las 2.30 p. m. A saber: 140 novillos 2 á 3 años, muy buena clase; 200 id 1 y 1 1/2 años, muy buena clase; 300 vacas carne gorda é invernada; 250 ovejas consumo; 42 yeguas y potros. Seña 10 o|o. Comisión 3 o|o. Yeguarizos 2 o|o. Pedidos de local al señor Constancio Lasquerre en Vilela ó á nuestra casa.—Croharé Sourrouille y Cía. m24

**1.000** *VACUNOS ALTA MES*tización Durham, 1.300 lanares Lincoln, incluso plantel y 100 caballos y yeguas. Liquidación de las haciendas, útiles y enseres del establecimiento La María Elena, á 2 leguas de Mart Lauquen, F. C. O.

EL VIERNES 29 de Marzo de 1912, á las 13 m., por cuenta y orden de sus dueños, las citadas hacienda y arrendamiento particular de 2.375 hectáreas de campo del mismo establecimiento, en 2 lotes de 450 á 1.031 hectáreas. Dividido en 9 potreros con molinos y poblaciones, parte alfalfado. El resto apto para agricultura.

VACUNOS

Alta mestización, todo en buen estado.
50 novillos 2 1/2 años, gordos.
180 novillos 1 1/2 y 2 1/2 años.
130 vaquillonas 1 1/2 y 2 1/2 años.
180 vacas lecheras, incluso
90 terneros.
360 vacas de cría, incluso
180 terneros.
80 vacas secas.
3 toros Durham, puros por cruza.
2 toros Durham, importados.

LANARES

120 ovejas Lincoln de plantel.
310 ovejas mestizas Lincoln, de cría.
130 borregas mestizas Lincoln.
1.200 ovejas de cría, mestizas Lincoln.
45 carneros Lincoln.

YEGUARIZOS

50 caballos de tiro y silla.
50 yeguas mestizas al corte.

NOTAS — Las haciendas se venderán en lotes. El tren sale del Once el 28 á las 8.45 p. m. llegando el 29 á las 8.29 a. m. á Mart Laquen, donde habrá coches que por módico precio llevarán al establecimiento. Seña, 10 por ciento. Comisión, 4 por ciento. En yeguarizos y reproductores 6 por ciento á cargo del comprador. Se reciben otras consignaciones. Pedidos de local á nuestra casa, Reconquista 432, Buenos Aires.—Croharé, Sourrouille y Cía. m24

*EN PILAR — EN 80 MEN*sualidades sin interés, 165 quintas de 2.323 á 5.776 varas y 236 solares de 685 á 2.225 varas. Terrenos altos, lo mejor de Pilar (conocidos antes por de Inesa), á sólo seis cuadras de la estación Pilar del F. C. Pacífico y 4 de Pilar, F. C. Lacroze, con 35 trenes diarios. Terrenos altos ondulados, libre de inundaciones, de notable feracidad y aguas inmejorables. Allí cerca está ubicado el gran Instituto educacional libre á colegio Carlos Pellegrini, que ha costado cerca de un millón de pesos. Existen también en los alrededores hermosas quintas, entre las que citaremos la de la señora Ocampo de Carabassa, y el chalet de don Ricardo Pico. Para ver los terrenos dirigirse por la estación Pilar, F. C. P. al señor José Battaglia, quien los enseñará. En Abril próximo, remataremos estos valiosos terrenos por cuenta y orden de sus dueños. Por mayores informes y datos, dirigirse á nuestra casa, Reconquista 432, Buenos Aires.—Croharé, Sourrouille y Cía. v31

**500** *NOVILLOS Y VACAS* gordo é invernada, 54 remate feria en Ranchos, F. C. S., local del señor Amadeo Duche.

EL MIERCOLES 27 de Marzo de 1912, á las 12 m., remataremos: 200 vacas y vaquillonas, gordo y carne gorda; 60 id invernada; 80 vaquillonas; 62 novillos de 3 á 4 años, gordos y carne gorda; 100 novillos 1 1/2 y 2 años, buena clase y estado. Pedidos de local al señor A. E. Pierri, en Ranchos ó á nuestra casa.—Croharé, Sourrouille y Cía. m22

## Agustín S. Gamba y Cía.

*CARRUAJES, CABALLOS Y* guarniciones, etc., en nuestra casa, Belgrano 2644.

TODOS LOS MARTES Y VIERNES, á las 2 de la tarde. Las consignaciones para remate se reciben todos los días hábiles hasta las 6 de la tarde y los días de remate hasta las 12 m. v31

*EL MARTES 26, A LAS 2 P.* m., en nuestra casa, Belgrano 2644. Remataremos: m24

**11** *potros PERCHERONES* de muy buena marca y origen y de buena procedencia. Remataremos

EL MARTES 26, á las 2 p. m. m24

**11** *ESPLENDIDOS Caballos* de tiro garantido, de la acreditada marca Sauce Molle, inútil ponderarlos, pues son bastante conocidos. Remataremos

EL MARTES 26, á las 2 p. m. m24

**80** *CABALLOS DE TIRO Y* silla, varias procedencias, habiendo entre ellos algunos de tiro solo. Remataremos

EL MARTES 26, á las 2 p. m. m24

**50** *YEGUAS VARIAS PRO*cedencias, habiendo tipo como para carruajes de plaza y otras para pisadero. Remataremos

EL MARTES 26, á las 2 p. m.—Agustín S. Gamba y, Cía. m24

## Rivero y Vialo

*IMPORTANTE REMATE ju*dicial de todas las haciendas, útiles y enseres del establecimiento La Magdalena. En el partido del Saladillo, de la sucesión de don Feliciano Vivanco (hijo). Después de un almuerzo campestre.

EL LUNES 25 de Marzo (fiesta) á las 2 p. m. en el mismo establecimiento, 2.000 vacunos; 5.700 lanares; 320 yeguarizos; 200 porcinos al corte. El día y hora indicados procederemos á vender por orden del señor juez de primera instancia en lo civil de la capital de la República, doctor don Aureliano Gigena, secretaría del doctor Rawson y como pertenecientes á la sucesión de don Feliciano Vivanco (hijo), todas las haciendas vacunas, lanar, yeguarisa y porcina de una sola marca y señal, mestiza y de carne gorda y gordo, cuyo detalle es el siguiente:

VACUNOS

400 vacas con 400 terneros.
184 vacas de vientre servidas.
283 vaquillonas de 2 años.
153 novillos de 3 años arriba.
207 novillos de 3 años.
332 terneros y terneras de 1 año.
70 bueyes para el trabajo y gordos.
5 toros.

LANARES

2.669 ovejas especiales en clase y gordas.
1.006 capones gordos de 4 dientes arriba.
1.989 borregos, buena clase y gordos.
25 carneros.

YEGUARIZO

187 ye

RISSO PATRON & Cía.

CASA FUNDADA EN 1879

537—B. MITRE—537

## A nuestra clientela y al Público

**Por mutuo y amigable convenio, hacemos saber que desde el 29 de Febrero último, ha dejado de formar parte de nuestra razón social el señor Rodolfo Puig Lómez; habiéndose incorporado nuevamente á la firma y en la fecha, nuestro ex socio señor Juan Carlos Risso Patrón.**

**Buenos Aires, Marzo 17 de 1912.**

RISSO PATRON & Cía.

v26

# HOY

| Hora | CASAS | Base |
|---|---|---|
| 4.— | Propiedad Avenida Santa Fe esq. Arāoz | $ 75.000 |
| 5.— | Propiedad Lafinur 356 y 58 y Avenida Alvear. . . . . | " 35.000 |
| 3.30 | Rawson 714 al 720 y Ada. Corrientes. | " 30.000 |
| 2.30 | Judicial — Venezuela 1981. . . . | " 22.500 |
| 2.— | Judicial — Catamarca 577. . . . | " 18.000 |

| Hora | TERRENOS | Base |
|---|---|---|
| 4.30 | Morelos esq. Monte Egmont. . . . . | $ 12 v.c. |
| 3.— | Zubiría entre Murguiondo y Olíden . | " 1.50 v|c. |
| 4.— | Nahuel Huapí esquina Valdenegro, 5 lotes. . . . . | Sin base |
| 4.— | En Banfield — Darragueira entre Maza y Azara, 2 lotes | Sin base |

CASAS

*GRAN PROPIEDAD AL* Norte — Av. Santa Fe esq. Araoz. Barrio de los más aristocráticos de la capital por la calidad de las familias que lo habitan á la vez de ser embellecido por elegantes y valiosas construcciones modernas y ser una arteria esencialmente comercial. Nuevos pavimentos y vías de comunicación para todos los puntos de la capital. Base, $ 75.000, inclusive 33.000 cédulas L. Su edificio sólido y elegante, consta de:

PISO BAJO: Amplio salón de negocio con 4 vidrieras, 2 puertas de comercio, 3 dormitorios, comedor, baño, w. c., cocina, pieza servicio, jardín, etc.

PISO ALTO: Santa Fe 3591: compuesto de sala, ante-sala, vestíbulo con vidrios ingleses, escritorio, 4 dormitorios, comedor, baño con instalaciones y w. c., 2 piezas servicio, despensa, cocina con económica y servicio de agua caliente, decoraciones, revestimientos, muros empapelados, celosías y carpintería de cedro, mármoles, campanillas, gas y luz eléctrica, vereda de mosaico y arboleda al frente. Más datos, Bmé. Mitre 537.—RISSO-PATRON & Cía.

EL DGO. 24 de Marzo á las 4. m17

# HOY

A LAS 3.30

## Casa moderna de DOS PISOS

## RAWSON 714 y 720

y CORRIENTES

6 habitaciones y demás dependencias cada una.

## Base, 30.000 pesos

Inclusive 8.250 cédulas.

1p

RISSO-PATRON y Cía.

*CASA QUE PRODUCE 6240* pesos de renta anuales, Lafinur 356 y 358. Entre las avenidas Alvear, Cervino y Las Heras. Barrio de adelantos positivos, que goza de verdadera importancia y que está rodeado de soberbios palacios, próximo al aristocrático paseo de Palermo y Jardín Zoológico. Base $ 35.000; mitad al contado y la otra á un año, con el 8 o|o de interés ó aceptar 24.000 cédulas acordadas. Mide 10 por 57. Su edificio construído en cal, consta de negocio al frente con 2 puertas vidrieras y sótano. Entrada independiente para 18 piezas, teniendo 6 altas en el fondo, baños, pileta y lluvia, 4 excusados, puertas con banderolas, cielos rasos de yeso, pisos de tabla, umbrales de mármol, mosaicos, pozo semisurgente con bomba, adoquinado pago, etc., eléctricos en todas direcciones. Más datos, Bmé. Mitre 537. — RISSO PATRON y Cía.

EL DGO. 24 de Marzo, á las 5. m17

*JUDICIAL — PROPIEDAD al* Sur. Catamarca 577, pasando Venezuela. Base 213, $ 18.000. Mide 8.66 metros de frente al Este por 25.54 metros de fondo igual á 221 metros cuadrados. Su edificio consta de sala, 4 habitaciones, 1 pieza chica, baño, 2 cocinas, excusado, obras de salubridad, etc.; tiene cielos rasos, pisos de tabla, puertas vidrieras, umbrales de mármol, parral con arco de hierro, vereda de piedra, arboleda, adoquinado y eléctrico núm. 59 al frente. Esta venta es ordenada por el señor juez, doctor Pera, como perteneciente á la sucesión de los señores Alejandro y Juan Delfino. Se exigirá 8 o|o de seña y 3 por ciento de comisión á cargo del que resulte comprador. Más datos en las tribunales, secretaría Fernández ó Bmé. Mitre 537.—RISSO PATRON y Cía.

EL DGO. 24 de Marzo, á las 2. m17

*CASA MODERNA DE DOS* pisos. Rawson 714 y 720, al lado de la Av. Corrientes. Barrio de grandes adelantos, rodeados de edificación flamante y que goza del importante movimiento del b. Corrientes, del que dista pocos metros; buenos pavimentos y vías de comunicación para todos los puntos de la ciudad. Base $ 30.000, inclusive 8.250 cédulas argentinas. Mide 11.54 por 20 v. Su edificio construído con superiores materiales, consta de frente con balcones y celosías metálicas, sala, vestíbulo, 3 dormitorios, comedor, que cuadra sus patios, baño con w. c., cocina y excusado, 3 piezas altas para el servicio, pisos pino tea, cielos rasos decorados, maderaje de cedro, patios mosaico, etc. Planta alta igual á la anterior. Pueden visitarse de 9 á 11 y de 3 á 5. Más detalles, Bmé. Mitre 537.—RISSO PATRON y Cía.

EL DGO. 24 de Marzo, á las 3.30. m17

*VALIOSA POSICION AL* Norte. Propiedad Uruguay, de 30 metros de ancho, No. 739, entre Viamonte y Córdoba. Mide 10x58 varas, con 12 piezas. Base, 75.000 pesos, inclusive 60.000 pesos que se dan á plazos. Después detalles.—RISSO PATRON y Cía.

EL DGO. 14 de Abril á las 5. v3a

*AMPLIA PROPIEDAD.* Calle Paraguay 3456, entre Av. Coronel Díaz y Guise. En barrio de adelantos rápidos y positivos, rodeado de edificación moderna y compacta, con tranvías en todas direcciones. Base, $ 30.000. A plazos. Mide 8.23 por 49 v. Su edificio construído en cal, consta de sala, 3 dormitorios, comedor que cuadra sus patios y con sótano, 1 dormitorio en altos con terraza y escalera interior de mármol, baño, cocina con económica, excusado, cielos rasos de yeso, pisos pino tea, maderaje y celosías de cedro, tres patios mosaicos y fondo con árboles frutales. Más datos, Bmé. Mitre 537. —RISSO-PATRON & Cía.

EL DGO. 31 de Marzo, á las 3. m24

*COMODA CASA — CONSTI*tución 2657, entre Jujuy y Catamarca. Posición envidiable dada la clase de construcción que la rodean y sus vías de comunicación con todo el municipio, que lo imprimen un carácter de vida y de progreso, con que cuentan las zonas centrales, pues la circundan las importantes avenidas: San Juan, y Garay. Base, $ 25.000. A plazos. Mide 10 v. por 56.55 v. Su edificio bien construído consta de sala con balcones y celosías, 3 dormitorios, otra pieza chica, 3 idem madera, azotea, cielos rasos de yeso, muros empapelados, pisos pino tea, carpintería de cedro, umbrales de mármol, patios de mosaicos, pozo semisurgente, escusado y fonda con árboles frutales, vereda de piedra, arboleda y eléctricos al frente. Más datos, B Mitre 537.—RISSO-PATRON & Cía.

EL DGO. 31 de Marzo, á las 4.30. m24

*ESPLENDIDA CASA DE ne*gocio y familia. Sobre la avenida Triunvirato. Guevara 1655 y 1665. Base, $ 17.000 que reconoce en hipoteca á 18 meses, el excedente al contado. Mide 10x60. Su edificio sólido y bien construído consta de gran salón de negocio con cortinas metálicas, 3 dormitorios, comedor, baño, cocina, galería de material, cielos rasos de yeso, pisos pino tea, mosaicos, etc. Su ubicación es excepcional, es barrio comercial y rodeado de una edificación moderna, en frente se está construyendo la gran estación del tren eléctrico Lacroze. Más datos, Bmé. Mitre 537 (Sección Belgrano).—RISSO-PATRON & Cía.

EL DGO. 31 de Marzo, á las 5. m24

*CASA DE NEGOCIO Y FA*milia. Alvarez 838 y 37, entre Castillo y Juárez. Barrio de nuevas construcciones modernas y donde la propiedad se valoriza rápidamente, ofreciendo amplias garantías para la inversión de capitales. Está á 2 cuadras de la Av. Río de Janeiro y próxima también de los bulevares Rivera y Triunvirato, con tranvía en todas direcciones. Base, $ 15.000. Mide 10 v. por 52.11 v. Su edificio moderno y perfectamente construído consta de frente imitación piedra, salón para negocio con vidriera, celosías metálicas y sótano, 3 piezas, cielos rasos de yeso, carpintería de cedro, pisos de pino tea, cocina, w. c., mosaicos, galerías con columnas de hierro, pozo semisurgente con bomba, gas, etc. Adoquinado pago, vereda mosaico. Más datos, Bmé. Mitre 537.—RISSO-PATRON & Cía.

EL DGO. 31 de Marzo, á las 2.30. m24

*PRECIOSA CASA EN Palermo!* Godoy Cruz 2823, entre Arenales y Beruti. A 100 metros de la Av. Santa Fe. Barrio de grandes adelantos, donde la edificación adelanta diariamente y que cuenta con buenos pavimentos y vías de comunicación para toda la capital. Base, $ 12.000. A plazos. Mide 10 v., por 22 v. Su edificio consta de frente moderno, sala, vestíbulo, 2 dormitorios, comedor, 1 pieza alta, cocina y escusado, cielos rasos de yeso, carpintería de cedro, umbrales de mármol, mosaicos, adoquinado pago, etc. Más detalles, Bmé. Mitre 537.—RISSO-PATRON & Cía.

EL DGO. 31 de Marzo, á las 4. m24

*EN BELGRANO — PRECIO*sa casa esquina. Virreyes 2791 esq. Vidal, ambas adoquinadas. Base, 12.000 $, inclusive 6.000 $ en hipoteca á un año de plazo. Mide 12x29. Su edificio bien distribuído consta de jardín con plantaciones de mérito, sala al frente con balcones, 2 dormitorios, comedor, baño, cocina, pieza servicio, galerías con cielos rasos de yeso, celosías en toda la casa, empapelado, mosaicos, aguas corrientes, etc. El tranvía eléctrico pasa por su frente y dista 50 metros de la avenida Pampa, también con eléctrico, su proximidad á la estación del F. C. Central, y la edificación moderna, lujosa que le rodea hacen de este paraje que sea de inmenso porvenir. Más datos, Bartolomé Mitre 537 (Sección Belgrano).—RISSO-PATRON & Cía.

EL DGO. 31 de Marzo, á las 4. m24

*BONITA CASA, ENTRE PA*lermo y Belgrano. Costa Rica 1948, adoquinada. Base, $ 7.000. Mide 9x40. Su edificio consta de jardín al frente y costado, 4 amplias habitaciones, cocina, w. c., cielos rasos yeso, pisos tea, celosías, mosaicos, etc., árboles frutales. Está rodeada de una edificación moderna y compacta, es barrio en que la propiedad se valoriza día por día por su proximidad á la avenida Cabildo y Dorrego. Más datos, B. Mitre 537 (sección Belgrano).—RISSO-PATRON & Cía.

EL DGO. 31 de Marzo, á las 3. m24

*PROPIEDAD EN EL CEN*tro del Caballito, Colpayo 825, entre Bacacay y Bogotá. Base, 11.000 $. Mide 10 por 43 vs. Su edificio cuenta 3 dormitorios, comedor, cuarto de baño, cocina y w. c., cielos rasos de yeso, pisos de tea, galería de material, patios de mosaicos, jardín, etc. Dista sólo 300 metros de la estación del Caballito y 100 de la calle Rojas (adoquinada). Renta 120 $. Puede visitarse. Datos, B. Mitre 537.—RISSO-PATRON & Cía.

EL DGO. 31 de Marzo, á las 4.30. m24

TERRENOS

*EN FLORES ESPLENDIDA* esquina, Varela y Balbastro, sin base, con orden terminante de liquidar. Mide 10.46 por 41.61 vs. Dista apenas 20 vs. del adoquinado, en su frente, cuenta con tranvía. Es una barrio todo construído y de adelantos positivos, es necesario visitar este paraje para darse cuenta del negocio que ofrecemos. Datos, B. Mitre 537.—RISSO PATRON y Cía.

EL DGO. 24 de Marzo á las 4. m17

*EN BANFIELD—2 LINDOS* terrenos bien ubicados. Calle Darragueira, entre Maza y Azara. Manzana C, lotes 10 y 11. Están rodeados de edificación y distan 4 cuadras de la estación y 1 del eléctrico 102 á plaza de Mayo. Son terrenos altos de dimensiones especiales. Banfield, puede decirse, que es un barrio de la capital federal, unido á ella por 60 trenes diarios, cuyo recorrido es de 15 minutos. Sin base. Miden 9.70 por 46.60 v. cada uno. Más datos, B. Mitre 537.—RISSO PATRON y Cía.

EL DGO. 24 de Marzo á las 4, sobre los mismos. m17

# La base de una fortuna

## Comprar un terreno en el pueblo

# Isidro Casanova

A 25 minutos de la Capital. Frente á San Justo, Haedo, Ramos Mejía y Nuevos Mataderos.

## 400 LOTES

## EN 80 MENSUALIDADES

## Base, $ 2.50 por mes

Lean aviso de remate.

NOTA—El mismo día á las 12 m. se entregarán los lotes vendidos en nuestros remates anteriores.

## El Domingo 31 de Marzo, á los 2.30

**Risso Patron & Cía.**

*MAGNIFICA ESQUINA, EN* Flores, á 100 mts. de las Avdas. Bella Vista y Seguí, ambas adoquinadas y con doble vía de tranvía, calle Morelos esq. Monte Egmont. Base 12 $ v|c. Mide 12.75 vs. por 25 v. en un costado y 24.12 vs. en el otro, lo que da una superficie de 282.50 v. c. Está entre edificios y en un barrio todo edificado y de gran porvenir. Datos. B. Mitre 537.—RISSO PATRON y Cía.

EL DGO. 24 de Marzo, á las 4.30. m17

*JUDICIAL — CASA CEN*tral. Venezuela núm. 1981. Próximo á las avenidas Entre Ríos, Belgrano é Independencia. Base $13, $ 22.500. Mide 8.66 metros de frente al Sur por 25.98 metros de fondo, formando un total de 224.99 mts. cuadrados. Su edificio consta de sala, 2 habitaciones de mampostería, 2 piezas grandes de madera, cocina, excusado, obras de salubridad, piso madera, umbrales de mármol, mosaicos, vereda de piedra, árboles y adoquinado al frente. Esta venta es ordenada por el señor juez, doctor Pera y como perteneciente á la sucesión de los señores Alejandro y Juan Delfino. Se exigirá 8 o|o de seña y 3 o|o de comisión á cargo del que resulte comprador. Más datos á los tribunales, secretaría Fernández ó Bartolomé Mitre 537.—RISSO PATRON y Cía.

EL DGO. 24 de Marzo, á las 2.30. m17

*EN VILLA URQUIZA — EN* 36 meses, sin interés, 5 terrenos de dimensiones especiales, que forman la esquina Nahuel Huapí (adoquinándose) y Valdenegro. Sin base, á tanto la v|c. Miden 10x30 y 20 cada uno. Distan 50 metros de Bebedero, con tranvía eléctrico. Son terrenos altos y rodeados de una edificación moderna. Su ubicación es especial para edificar la casa-habitación ó de renta, su proximidad á las avenidas Monroe, Triunvirato y estación del F. C. R., hacen que estos terrenos sean de inmenso porvenir, 3 meses en el acto del remate más el 3 por ciento de comisión y 3 más al otorgar el título definitivo ante el escribano Andrés L. Beruti. Más datos, B. Mitre 537 ó sección Belgrano.—RISSO PATRON y Cía.

EL DGO. 24 de Marzo, á las 4. m17

*EN SAAVEDRA — PRECIO*so lotecito, Conesa, entre Republiquetas y Núñez. Mide 10x30. Sin base. Está rodeado de buena edificación y es paraje de mucho porvenir. Más datos, B. Mitre 537 (sección Belgrano).—RISSO-PATRON & Cía.

EL DGO. 31 de Marzo, á las 2. m24

HOY

A LAS 4

## EN URQUIZA

En 36 meses, sin interés.

**5 LOTES 5**

que forman la esquina Valdenegro y Nahuel Huapí.

RISSO-PATRON & Cía.

1p

*VALIOSO TERRENO CON* edificio antiguo, frente al Mercado Provevedor. Lavalle 3231, entre Laprida y Gallo. Su situación no puede ser más importante, pues está ubicado en un gran barrio de grandes perspectivas, rodeado de edificación moderna y de valor, donde los capitales producen renta alta y segura y donde la propiedad se valoriza rápidamente. Próximo á las Avs. Corrientes, Córdoba y Pueyrredón, ambas con numerosas vías de comunicaciones para toda la capital. Base, $ 45 v. c. á plazos. Mide 10 por 63.20 v. Más datos, Bmé. Mitre 537.—RISSO-PATRON & Cía.

EL DOMINGO 31 de Marzo, á las 4. m24

# VALIOSO CAMPO EN CORDOBA

A 15 cuadras de la estación Piquillín y 50 minutos de la ciudad.

## 1803 hectáreas de riquísimo campo

## Base, $ 70 la hectárea

## Con facilidades de pago

## EL VIERNES 29 DE MARZO, á las 4 p. m.

En nuestro salón de ventas, B. Mitre 537

**Risso Patrón & Cía.**

*EN VILLA URQUIZA—ES*plándido lote. Lugones, entre Congreso y Quesada. Mide 10x41. Base, $ 5 v. c. Está rodeado de una edificación compacta y es paraje de rápida valorización. Más datos, B. Mitre 537 (Sección Belgrano).—RISSO-PATRON & Cía.

HOY DGO. 24 de Marzo, á las 5. 1p

*TERRENO EN FLORESTA.* —Calle Araujo, entre Tapalqué y Cuoto. Base, 4 $ v|c. Mide 10 vs. de frente por 27 de fondo. Es paraje edificado y donde la propiedad da buena renta. Cuenta con casas de comercio, colegios, etc. Dista solo 200 metros de la Av. Provincias Unidas, con doble vía de tranvía. Datos, B. Mitre 537.—RISSO-PATRON & Cía.

EL DGO, 31 de Marzo, á las 3.30. m24

*2 TERRENOS EN FLORES*ta, Avenida Provincias Unidas, entre White y Avenida Bruix. Sin base, en orden terminante de liquidar. Lote número 3, 10 varas por 43.33 en un costado y 34.73 en el otro, teniendo 13.10 varas en su contrafrente y el lote 2, 10 varas por 34.73 en un costado y 26.14 en el otro, teniendo el mismo contrafrente que el anterior. En su frente tiene adoquinado y doble vía de tranvía. Datos, Bmé. Mitre 537.—RISSO-PATRON & Cía.

EL DGO. 31 de Marzo. m24

*PUEBLO CASANOVAS.* 400 lotes de las 12 manzanas que están calle en medio con la estación Casanova del F. C. Midland. A 25 minutos de la capital. Tercer gran remate de 400 terrenos. En 80 mensualidades, sin interés. Base, $ 2.50 por mes y por lote. Se dará título una vez abonadas en conjunto 20 mensualidades. Hay vendidos en el remate anterior 915 lotes entre 334 compradores, de los cuales muchos edificarán. Son terrenos altísimos, desde donde se domina la capital y los pueblos de Ramos Mejía, Haedo, Morón, San Justo y Nuevos Mataderos. Su posición es de gran porvenir, porque están rodeando la estación y porque á la distancia relativamente corta debe establecerse el gran mercado de hacienda de la República; resuelta esta obra, el tranvía Anglo-Argentino y el ferrocarril Oeste prolongarán sus líneas hasta este sitio. La fábrica de cintas de seda del señor Isidro Casanova y las casas para el personal superior y obreros de la fábrica están vía en medio con los terrenos en venta. En los remates efectuados el 12 de Octubre y el 4 de Noviembre han sido vendidas varias manzanas en block á fuertes industriales de la plaza que probablemente establecerán allí sus industrias. La cantidad de gente de labor que deben poblar los terrenos de Casanova constituyen la garantía de la gran valorización. La estación central del F. C. Midland dentro de poco tiempo será ensanchada é la pe-

*EN SAN VICENTE, F. C.* Sud. 260 lotes de terrenos en 30 mensualidades sin intereses. Base dos pesos por mes el lote. Distan seis cuadras del pueblo y dan frente á las calles Alberdi, Sarmiento, Centenario, Buenos Aires, Artes y Oficios, España, Independencia, Montevideo, Italia y otras, y á una del bulevar de Mayo, la más importante y principal arteria del pueblo, por donde pasará en breve una línea de tranvía eléctrico que unirá el pueblo con la estación. El tranvía á sangre pasa á dos cuadras de los terrenos y el ferrocarril corre 45 trenes diarios entre San Vicente y Buenos Aires. Están estos terrenos sobre una loma y en el paraje más progresista de esta importante localidad, donde la tierra adquiere cada día mayor valor. La facilidad con que se puede adquirir estos lotes, es verdaderamente recomendable, tratándose de terrenos centrales lindando con el pueblo y en el paraje preferido para residencias de verano. Condiciones de la venta: tres mensualidades en el acto del remate, más el 2 por ciento de comisión en el acto del remate, y dos mensualidades dentro de los treinta días siguientes. Escrituras definitivas por ante los escribanos señores Fernández y Echeverry, B. Mitre 441, una vez abonadas 15 mensualidades. Posesión inmediata. Planos y demás detalles á Santillán y Joseph.

EL LUNES 1o. y MARTES 2 de Abril á las 2 p. m. en nuestro salón de ventas, San Martín 170. vía.

*DOS TERRENOS EN FLO*resta, Zubiría entre Murguiondo y Olíden. Base 1.50 v|c. Mide el lote 2 10 vs.x12.33, y el lote 10 10 vs. por 34.85 y, su ubicación es de gran importancia; dista solo 100 mts. de la Av. Larrazábal, con tranvía á igual distancia del gran mercado de hacienda, decretado por la Intendencia Municipal, como asimismo de la Av. Campana (hoy Alberdi). Datos B. Mitre 537.—RISSO PATRON y Cía.

EL DGO. 24 de Marzo, á las 3. m17

CAMPOS

*CAMPO EN CORDOBA* — Departamento Río I. A sólo 15 cuadras de la estación Piquillín y 50 minutos de la ciudad de Córdoba. Son 1,803 hectáreas de riquísimo campo todo alambrado y dividido en 18 potreros. Base $70 pesos la hectárea. Reconoce una hipoteca de 100.000 pesos á 3 años de plazo con 7 o|o de interés que el comprador se hará cargo de ella, y el resto de precio pagadero mitad al contado y mitad á 6 meses sin interés. Campo alto y parejo, apto para ganadería y agricultura y especial para alfalfa. Agua riquísima á poca profundidad. La mitad del campo es explotado con agricultura y el resto en monte, virgen de algarrobo, quebracho, flandubay y otras maderas de valor. Por el monte hay oferta de $ 50 la hectárea para explotar sus maderas. Esta es una brillante oportunidad para hacerse de una espléndida fracción de campo con poco desembolso de dinero. El campo es conocido por de Mahalo, y para visitarlo, deben bajarse los interesados en la estación Piquillín, F. C. C. C., y cualquier cochero los conducirá á su Datos y planos en nuestro salón de ventas, B. Mitre 537, donde se efectuará el remate.

EL VIERNES 29 de Marzo, á las 4. m29

NOTA — En todas las ventas designamos del comprador el 3 o|o de seña y el 3 o|o de comisión, ambos pagaderos

RISSO-PATRON & Cía.

# Valentín Santa María

*EN QUILMES, F. C. S.* Terreno 16 varas en 60 mensualidades sin interés con frentes á las calles 12 de Mayo, Galileo, Rosini, Bellini, Verdi y Seguí, á 50 metros del tranvía eléctrico en construcción por la calle Brandsen. Remate 14 de Abril.

EL SABADO 13 de Abril á las 4 de la tarde. Pampas catalinas. Base, $ 1 la cabeza mensualidad.—Valentín Santa María. Victoria 32b. m19

*EN PUEYRREDON, terreno* 2 lotes de 9x45, calle Mendoza entre Nicaragua y Bolivia, á 4 cuadras de la estación, á 3 cuadras del bulevar Constitución y 2 calle Núñez. Adoquinado.

EL DOMINGO 24 de Marzo, á las 3.30 p. m. Base, $ 3. Seña 10 o|o y comisión 2 o|o.—Valentín Santa María. m19

*EN LAS LOMAS DEL MIRA*dor, 3 lotes de terreno en 30 mensualidades sin interés, dos lotes con frente á la calle Liniers, entre Vélez Sársfield y Floresta, y otro con frente á Vélez Sársfield, compuestos de 343.38 y 314.84 varas cuadradas, 13 cuadras al oeste de la esquina Provincias Unidas y Murguiondo y tranvía á 10 metros de la avenida Emilio Castro.

EL DOMINGO 24 de Marzo, á las 4 p. m., base $ 3 la mensualidad, seña 3 mensualidades y $ al recibir el título provisional. Comisión 2 por ciento.—Valentín Santa María. m19

*EN FLORES — TERRENO* á plazos, calle Mante entre Dávila y Pumacahua, compuesto de una superficie de 219.10 varas cuadradas, entre edificios, cerco de alambre tejido, vereda, árboles frutales, etc. 4 cuadras al S. de Río Cuarto, 6 de Rivadavia, 50 metros al Oeste de Curapaligüe, adoquinada y 3 cuadras de la Avenida Directorio.

EL DOMINGO 24 de Marzo, á las 5. Base 9 $ la vara, mitad al contado y mitad en 40 meses, sin interés, seña 10 por ciento, comisión 3 por ciento.—Valentín Santa María. m19

*AL NORTE — TERRENO* calle Thames, con adoquinado pago, y Camarro, compuesto de una superficie de 474 varas cuadradas, 1 cuadra de la Avenida Triunvirato y 3 de Warnes.

EL DOMINGO 24 de Marzo, á las 3 p. m. Base 20 $ la vara. Seña 10 por ciento. Comisión 3 por ciento.—Valentín Santa María. m 19

*EN SAN MARTIN — CASA* central, á plazos, calle Salta 79 entre Pueyrredón y Mathieu, compuesta de 10x40, sala, con ventanas á la calle, dos dormitorios, cocina, galpón con pileta de lavar, agua corriente, etc., 1 cuadra del tranvía Lacroze, 3 de la plaza y 5 de la estación.

EL DOMINGO 24 de Marzo, á las 4 p. m. Base 5400 $, seña 10 por ciento. Comisión 2 por ciento.—Valentín Santa María. m19

*EN FLORESTA — CASA A* plazos, calle Mozart, esquina Caxaraville, compuesta de 15.50 por 18.56, salón para negocio, con persianas metálicas y vidrieras, zaguán, sala, 3 dormitorios, 1 pieza, galpón, etc. 2 cuadras al Sur de Rivadavia y 2 al Norte de Provincias Unidas.

EL DOMINGO 24 de Marzo, á las 4 p. m. Base 14.000, inclusa 9.400 cédulas. Seña 10 por ciento. Comisión 2 por ciento.—Valentín Santa María. m19

Vendida particularmente

*EN FLORESTA — CASA A* plazos, sobre el bulevard Provincias Unidas, 5196, entre Basualdo y Araujo, compuesta de 10x44, comedor, 2 piezas, cuarto de baño, cocina, edificación nueva, galería, patio de mosaico, cielo raso de yeso, etc., con doble línea de tranvías al frente.

EL DOMINGO 24 de Marzo, á las 3.30 p. m. Base 10.000 pesos, incluso $000 á, en hipoteca, al 8 por ciento. Seña 10 por ciento. Comisión 3 por ciento.—Valentín Santa María. m19

*EN FLORES — 2 LOTES de* terreno, uno con frente á la calle Pinzón, de 10x42, y el otro con frente á la calle Montiguera, de 10x39, entre Zañartú y Zelarrayán, lotes 5 y 21, manzana F, dos cuadras al Este de Curapaligüe.

EL DOMINGO 24 de Marzo, á las 4.30. Base 2 $ la vara, seña 10 por ciento, comisión 3 por ciento.—Valentín Santa María. m19

*EN ALMAGRO — CASA A* plazos, calle Amambay 381, entre Bogotá y Avenida Avellaneda, compuesta de 10x36, dos piezas, comedor, pieza de servicio, cuarto de baño, cocina, cielo raso de yeso, adoquinado pago, patio de mosaico, etc., una cuadra al Oeste de la calle Río de Janeiro y 3 al Norte de Rivadavia.

EL DOMINGO 24 de Marzo, á las 3 p. m. Base 10.000. Seña 10 por ciento. Comisión 2 por ciento.—Valentín Santa María. m19

*EN FLORES — CASA RE*gia, á plazos, calle Argerich 556, entre Avenida Avellaneda y San Eduardo, compuesta de 11.15x55, jardín al frente, sala, escritorio, comedor, 3 piezas, cuarto de baño, pieza de servicio, cielos rasos de yeso decorados, carpintería de cedro, con aguas corrientes, etc., á 50 metros de los tranvías 89 y 99, y 5 cuadras al Norte de Rivadavia.

EL DOMINGO 24 de Marzo, á las 2.45 p. m. Base, 18.000 $. Seña 10 por ciento. Comisión 2 por ciento.—Valentín Santa María. m19

*EN FLORES—CASA REGIA* á plazos. Calle Convención 3351, entre Mariano Acosta y Martínez Castro, compuesta de 10 por 40, comedor, tres piezas, cocina, cuarto de baño, cielos rasos de yeso, patio de mosaico, etc. Una cuadra al Sur del bulevar Provincias Unidas con doble línea de tranvías, 3 de Rivadavia y 5 de la estación Vélez Sársfield.

EL DOMINGO 31 de Marzo, á las 5 p. m. Base $ 14.000, inclusa 12.000 pesos en hipoteca al 8 o|o. Seña 20 o|o. Comisión 3 o|o.—Valentín Santa María. m24

## Santillán & Joseph

*EN SAN VICENTE, F. C.* Sud. 260 lotes de terrenos en 30 mensualidades sin intereses. Base dos pesos por mes el lote. Distan seis cuadras del pueblo y dan frente á las calles Alberdi, Sarmiento, Centenario, Buenos Aires, Artes y Oficios, España, Independencia, Montevideo, Italia y otras, y á una del bulevar de Mayo, la más importante y principal arteria del pueblo, por donde pasará en breve una línea de tranvía eléctrico que unirá el pueblo con la estación. El tranvía á sangre pasa á dos cuadras de los terrenos y el ferrocarril corre 45 trenes diarios entre San Vicente y Buenos Aires. Están estos terrenos sobre una loma y en el paraje más progresista de esta importante localidad, donde la tierra adquiere cada día mayor valor. La facilidad con que se puede adquirir estos lotes, es verdaderamente recomendable, tratándose de terrenos centrales lindando con el pueblo y en el paraje preferido para residencias de verano. Condiciones de la venta: tres mensualidades en el acto del remate, más el 2 o|o de comisión en el acto del remate, y dos mensualidades dentro de los treinta días siguientes. Escrituras definitivas por ante los escribanos señores Fernández y Echeverry, B. Mitre 441, una vez abonadas 15 mensualidades. Posesión inmediata. Planos y demás detalles á Santillán y Joseph.

EL LUNES 1o. y MARTES 2 de Abril á las 2 p. m. en nuestro salón de ventas, San Martín 170. vía.

*EN BELLA VISTA, F. C. P.* — Tres lotes de 10 por 50 varas cada uno, en 30 mensualidades sin interés y base de un peso la vara, con frente á la calle Retiro y á dos cuadras de la Avenida Campo de Mayo. El tranvía Lacroze á Campo de Mayo pasa á una cuadra de los terrenos. Dos mensualidades y el 3 por ciento de comisión en el acto del remate y dos mensualidades más al retirar las libretas. Títulos perfectos y escrituras en seguida por los escribanos Fernández y Echeverry, B. Mitre 441.

EL DOMINGO 24 de Marzo, á las 3.30 de la tarde, sobre los mismos terrenos.—Santillán y Joseph, San Martín 170. m17

## G. G. Grosso

*EN MAR DEL PLATA — 120* lotes. El eje del futuro pueblo Peralta Ramos. Bulevares Independencia y Mar del Plata. La mejor situación en la zona de su influencia del gran puerto en construcción. Venta en 30 meses de plazo. Base 5 pesos por mes el lote.

EL DOMINGO 7 de Abril á las 3 p. m. sobre los terrenos. Después detalles. Planos pídanse en 176 Bolívar 177, Buenos Aires y en mi sucursal en Mar del Plata San Martín 3455.—G. G. Grosso. m31

*EN BANFIELD — BUENA* casa habitación, calle Carlos Pellegrini 1955 compuesto su edificio de 4 piezas, baño, w. c., pileta, galería, cocina, etc. siendo su terreno de 10 varas de frente por 33 varas de fondo á 2 cuadras de la estación con adoquinado y rodeado de buena y compacta edificación. Sin base.

EL DOMINGO 31 de Marzo á las 4 p. m. m26

*EN TALLERES — HERMO*so terreno calle Asara entre las Villegas, compuesto de 10 varas por 30 de fondo, á 2 cuadras vía eléctrico 103, y pocas cuadras estación. Sin base.

EL DOMINGO 31 de Marzo á las 4 p. m. m26

# Sobre Rivadavia

## EN 120 MESES

*EN BUENOS AIRES CAPITAL* — Terrenos, casas, chacras, quintas, en todos los barrios, sobre Rivadavia, Cabildo, Quintana, Quesada, Dorrego, Corrientes, Juncal, Pueyrredón, Quirno, Las Heras, Alvear, Santa Fe, Callao, Florida, Al Norte, calle Lavalle 1340, Suipacha 1111, Reconquista 1127, Bmé. Mitre 537 y Parque Patricios. Mitre entre 24 de Noviembre y Pedro Goyena, Rivadavia entre Rosario y Ecuador, Rivadavia entre Ecuador y Garay, Rivadavia entre Garay y Martín de Gainza, calle San Martín 948, T. 1, acorán.

*EN QUILMES, F. C. S.* Terreno 16 varas en 60 mensualidades sin interés con frentes á las calles 12 de Mayo, Galileo, Rosini, Bellini, Verdi y Seguí, á 50 metros del tranvía eléctrico en construcción por la calle Brandsen. Remate 14 de Abril.

EL SABADO 13 de Abril á las 4 de la tarde. Pampas catalinas. Base, $ 1 la cabeza mensualidad.—Valentín Santa María. Victoria 32b. m19

*EN PUEYRREDON, terreno* 2 lotes de 9x45, calle Mendoza entre Nicaragua y Bolivia, á 4 cuadras de la estación, á 3 cuadras del bulevar Constitución y 2 calle Núñez. Adoquinado.

EL DOMINGO 24 de Marzo, á las 3.30 p. m. Base $ 3. Seña 10 o|o y comisión 2 o|o.—Valentín Santa María. m19

*EN LAS LOMAS DEL MIRA*dor, 3 lotes de terreno en 30 mensualidades sin interés, dos lotes con frente á la calle Liniers, entre Vélez Sársfield y Floresta, y otro con frente á Vélez Sársfield, compuestos de 343.38 y 314.84 varas cuadradas, 13 cuadras al oeste de la esquina Provincias Unidas y Murguiondo y tranvía á 10 metros de la avenida Emilio Castro.

EL DOMINGO 24 de Marzo, á las 4 p. m., base $ 3 la mensualidad, seña 3 mensualidades y $ al recibir el título provisional. Comisión 2 por ciento.—Valentín Santa María. m19

*EN FLORES — TERRENO* á plazos, calle Mante entre Dávila y Pumacahua, compuesto de una superficie de 219.10 varas cuadradas, entre edificios, cerco de alambre tejido, vereda, árboles frutales, etc. 4 cuadras al S. de Río Cuarto, 6 de Rivadavia, 50 metros al Oeste de Curapaligüe, adoquinada y 3 cuadras de la Avenida Directorio.

EL DOMINGO 24 de Marzo, á las 5. Base 9 $ la vara, mitad al contado y mitad en 40 meses, sin interés, seña 10 por ciento, comisión 3 por ciento.—Valentín Santa María. m19

*AL NORTE — TERRENO* calle Thames, con adoquinado pago, y Camarro, compuesto de una superficie de 474 varas cuadradas, 1 cuadra de la Avenida Triunvirato y 3 de Warnes.

EL DOMINGO 24 de Marzo, á las 3 p. m. Base 20 $ la vara. Seña 10 por ciento. Comisión 3 por ciento.—Valentín Santa María. m 19

*EN SAN MARTIN — CASA* central, á plazos, calle Salta 79 entre Pueyrredón y Mathieu, compuesta de 10x40, sala, con ventanas á la calle, dos dormitorios, cocina, galpón con pileta de lavar, agua corriente, etc., 1 cuadra del tranvía Lacroze, 3 de la plaza y 5 de la estación.

EL DOMINGO 24 de Marzo, á las 4 p. m. Base 5400 $, seña 10 por ciento. Comisión 2 por ciento.—Valentín Santa María. m19

*EN FLORESTA — CASA A* plazos, calle Mozart, esquina Caxaraville, compuesta de 15.50 por 18.56, salón para negocio, con persianas metálicas y vidrieras, zaguán, sala, 3 dormitorios, 1 pieza, galpón, etc. 2 cuadras al Sur de Rivadavia y 2 al Norte de Provincias Unidas.

EL DOMINGO 24 de Marzo, á las 4 p. m. Base 14.000, inclusa 9.400 cédulas. Seña 10 por ciento. Comisión 2 por ciento.—Valentín Santa María. m19

Vendida particularmente

*EN FLORESTA — CASA A* plazos, sobre el bul